



งบประมาณรายจ่าย

ประจำปีงบประมาณ พ.ศ. 2567

ฝ่ายแผนงาน สำนักงานมหาวิทยาลัย
กันยายน 2566





งบประมาณรายจ่าย ประจำปีงบประมาณ พ.ศ. 2567
มหาวิทยาลัยทักษิณ

ฝ่ายแผนงาน มหาวิทยาลัยทักษิณ

สารบัญ

หน้า

1. สรุปข้อมูลทั่วไป งบประมาณรายจ่าย ประจำปีงบประมาณ พ.ศ. 2567 1
2. สรุปงบประมาณรายจ่าย ประจำปีงบประมาณ พ.ศ. 2567 จำแนกตามประเภทงบประมาณ
แหล่งงบประมาณ 3

ส่วนที่ 1 งบประมาณเงินแผ่นดิน

1. สรุปงบประมาณเงินแผ่นดิน ประจำปีงบประมาณ พ.ศ. 2567(งบบุคลากร) 6

ส่วนที่ 2 รายละเอียดงบประมาณรายจ่าย ประจำปีงบประมาณ พ.ศ. 2567

1. รายละเอียดการจัดสรรงบประมาณรายจ่าย ประจำปีงบประมาณ พ.ศ. 2567 11
จำแนกตามหน่วยงาน
2. สรุปงบประมาณรายจ่าย ประจำปีงบประมาณ พ.ศ. 2567 จำแนกตามแผนงบประมาณ 80
ผลผลิต กิจกรรม ประเภทงบประมาณ หมวดรายจ่าย หน่วยงาน
- ภาพรวม 81
- เงินอุดหนุนจากรัฐบาล 101
- เงินรายได้ 111
3. รายละเอียดค่าจ้างชั่วคราว 131
4. รายละเอียดค่าครุภัณฑ์ 187
5. รายละเอียดค่าที่ดินและสิ่งก่อสร้าง 192
6. รายการภาระผูกพันงบประมาณ 194

ส่วนที่ 3 ภาคผนวก

1. กรอบแนวคิด (Concept paper) งบประมาณรายจ่าย ประจำปีงบประมาณ พ.ศ. 2567 198
มหาวิทยาลัยทักษิณ
2. การจัดสรรงบประมาณเงินรายได้ ประจำปีงบประมาณ พ.ศ. 2567 248
3. รายละเอียดค่าใช้จ่ายส่วนรวม ประจำปีงบประมาณ พ.ศ.2567 253
4. เปรียบเทียบการประมาณการเงินรายได้ ประจำปีงบประมาณ พ.ศ. 2566- 2567 256
5. สรุปเปรียบเทียบการได้รับจัดสรรงบประมาณเงินแผ่นดิน ประจำปีงบประมาณ 261
พ.ศ. 2566 - 2567
6. สรุปเงินสะสมมหาวิทยาลัยทักษิณ สำหรับสิ้นสุด ณ วันที่ 31 กรกฎาคม 2566 263
7. รายละเอียดงบประมาณรายจ่าย ประจำปีงบประมาณ พ.ศ.2567 จากเงินสะสม 269
8. รายละเอียดงบประมาณรายจ่าย ประจำปีงบประมาณ พ.ศ.2567 จากเงินออม 279
9. สรุปความเชื่อมโยงแผนงาน ผลผลิต กิจกรรม หน่วยงาน ประจำปีงบประมาณ พ.ศ. 2567 280

สรุป
ข้อมูลทั่วไป

งบประมาณรายจ่าย ประจำปีงบประมาณ พ.ศ. 2567

มหาวิทยาลัยทักษิณ

ข้อมูลทั่วไปของหน่วยงาน

ที่มาจากประมาณรายจ่ายประจำปี 2566

งบประมาณเงินแผ่นดิน	849,234,200 บาท
- เงินแผ่นดิน	14,894,900 บาท
- เงินอุดหนุนจากรัฐบาล	834,339,300 บาท
งบประมาณเงินรายได้มหาวิทยาลัย	796,079,800 บาท
- งบประมาณประจำปี	563,031,500 บาท
- เงินออม	180,000,000
- เงินสะสม	53,048,300 บาท
รวม	1,645,314,000 บาท

หมายเหตุ งบประมาณเงินแผ่นดินจัดทำงบประมาณรายจ่ายภายใต้งบประมาณ

ที่คาดว่าจะได้รับจัดสรรตามฐานของปีงบประมาณ พ.ศ. 2566 ไม่รวมงบลงทุน

วิสัยทัศน์

มุ่งสู่การเป็นมหาวิทยาลัยนวัตกรรมสังคมระดับแนวหน้าของประเทศ ภายในปี 2570

พันธกิจ

- จัดการศึกษาเพื่อพัฒนากำลังคนในการขับเคลื่อนการพัฒนาประเทศ โดยเน้นการสร้างสมรรถนะการพัฒนา นวัตกรรมสังคมและการเป็นผู้ประกอบการ
- วิจัยเพื่อพัฒนาเทคโนโลยีและนวัตกรรมที่ตอบโจทย์การพัฒนาเชิงพื้นที่ เน้นการพัฒนาคุณภาพชีวิต เศรษฐกิจ สังคม สิ่งแวดล้อม การเป็นผู้ประกอบการ และการเพิ่มขีดความสามารถในการแข่งขันของประเทศ
- บริการวิชาการและถ่ายทอดความรู้ เทคโนโลยี และนวัตกรรม เพื่อการพัฒนาเชิงพื้นที่
- พัฒนานวัตกรรมสังคมบนฐานศิลปะ วัฒนธรรม หรือภูมิปัญญาท้องถิ่น เพื่อการทำนุบำรุงศิลปะ วัฒนธรรม และยกระดับคุณภาพชีวิตในชุมชน

สรุป

งบประมาณรายจ่าย ประจำปีงบประมาณ พ.ศ. 2567

จำแนกตามประเภทงบประมาณ/แหล่งงบประมาณ

สรุปการจัดสรรงบประมาณรายจ่าย ประจำปีงบประมาณ พ.ศ. 2567

มหาวิทยาลัยทักษิณ

จำแนกตามแหล่งงบประมาณ / ประเภทงบประมาณ / หมวดรายจ่าย

งบประมาณมหาวิทยาลัย

ประเภทงบ/หมวดรายจ่าย	เงินแผ่นดิน	เงินอุดหนุน จากรัฐบาล	เงินรายได้ ของมหาวิทยาลัย	รวม	ร้อยละ
งบบุคลากร	14,894,900	790,430,600	48,132,100	853,457,600	51.87
1. เงินเดือน	10,935,600	-	20,219,400	31,155,000	1.89
2. ค่าจ้างประจำ	3,959,300	-	-	3,959,300	0.24
3. ค่าจ้างชั่วคราว	-	17,063,400	27,912,700	44,976,100	2.73
4. อุดหนุนค่าใช้จ่ายบุคลากร	-	773,367,200	-	773,367,200	47.00
งบดำเนินงาน	-	21,166,100	226,913,400	248,079,500	15.08
1. ค่าตอบแทน ใช้สอยและวัสดุ	-	13,112,400	167,606,700	180,719,100	10.98
2. ค่าสาธารณูปโภค	-	8,053,700	59,306,700	67,360,400	4.09
งบลงทุน	-	-	213,980,000	213,980,000	13.01
1. ครุภัณฑ์	-	-	3,239,000	3,239,000	0.20
2. ที่ดินและสิ่งก่อสร้าง	-	-	210,741,000	210,741,000	12.81
- สิ่งก่อสร้างปีเดียว	-	-	106,241,000	106,241,000	6.46
- สิ่งก่อสร้างผูกพันเดิม	-	-	-	-	-
- สิ่งก่อสร้างผูกพันใหม่	-	-	104,500,000	104,500,000	6.35
งบเงินอุดหนุน	-	22,742,600	193,176,800	215,919,400	13.12
งบรายจ่ายอื่น	-	-	113,877,500	113,877,500	6.92
รวมงบประมาณมหาวิทยาลัยทั้งสิ้น	14,894,900	834,339,300	796,079,800	1,645,314,000	100.00
ร้อยละ	0.91	50.71	48.38	100.00	
งบประมาณปี 2566	14,894,900	1,168,613,600	578,298,600	1,761,807,100	
เพิ่มขึ้น/ลดลงจากงบประมาณ ปี 2566	-	- 334,274,300	217,781,200	- 116,493,100	
ร้อยละ	-	- 28.60	37.66	- 6.61	



ส่วนที่ 1

รายละเอียด
งบประมาณเงินแผ่นดิน
ประจำปีงบประมาณ พ.ศ. 2567
มหาวิทยาลัยทักษิณ

สรุปงบประมาณเงินแผ่นดิน ประจำปีงบประมาณ พ.ศ. 2567 (งบบุคลากร)

มหาวิทยาลัยทักษิณ

ประเภทงบ / หมวดรายจ่าย	งบบุคลากร	
	เงินเดือน	ค่าจ้าง ประจำ
แผนงาน - ผลผลิต - กิจกรรม - หน่วยงาน		
มหาวิทยาลัยทักษิณ		14,894,900
	10,935,600	3,959,300
แผนงาน : บุคลากรภาครัฐ		14,894,900
	10,935,600	3,959,300
ผลผลิตที่ 1 : รายการค่าใช้จ่ายบุคลากรภาครัฐยกระดับคุณภาพ การศึกษาและการเรียนรู้ตลอดชีวิต		14,894,900
	10,935,600	3,959,300
กิจกรรม : ค่าใช้จ่ายบุคลากรภาครัฐ		14,894,900
	10,935,600	3,959,300
1. ฝ่ายการคลังและทรัพย์สิน		14,894,900
	10,935,600	3,959,300

งบประมาณเงินแผ่นดิน ประจำปีงบประมาณ พ.ศ. 2567

มหาวิทยาลัยทักษิณ

งบบุคลากร

หน่วย : บาท

ผลผลิต / งบรายจ่าย / หน่วยงาน / รายการ	งบประมาณ
มหาวิทยาลัยทักษิณ	14,894,900
แผนงาน บุคลากรภาครัฐ	14,894,900
ผลผลิต : รายการค่าใช้จ่ายบุคลากรภาครัฐ ยกระดับคุณภาพการศึกษาและการเรียนรู้ตลอดชีวิต	14,894,900
กิจกรรม : ค่าใช้จ่ายบุคลากรภาครัฐ	14,894,900
กองทุนทั่วไป	14,894,900
ฝ่ายการคลังและทรัพย์สิน	14,894,900
1. งบบุคลากร	14,894,900
1.1 เงินเดือนและค่าจ้างประจำ	14,894,900
1.1.1 เงินเดือน	10,935,600
(1) อัตราเดิม	10,340,800
(2) เงินประจำตำแหน่งทางวิชาการ	268,800
(3) ค่าตอบแทนเงินประจำตำแหน่งทางวิชาการ	268,800
(4) ค่าตอบแทนรายเดือน	57,200
1.1.2 ค่าจ้างประจำ	3,959,300
(1) อัตราเดิม	3,959,300

รายชื่อข้าราชการที่เบิกจ่ายเงินเดือนและค่าตอบแทนอื่น ๆ จากงบบุคลากร ประจำปีงบประมาณ พ.ศ. 2566
มหาวิทยาลัยทักษิณ

ลำดับ	เลขประจำ ตำแหน่ง	ชื่อ - สกุล	ตำแหน่ง
แผนงาน บุคลากรภาครัฐ			
ผลผลิต : รายการค่าใช้จ่ายบุคลากรภาครัฐ ยกระดับคุณภาพการศึกษาและการเรียนรู้ตลอดชีวิต			
กิจกรรม ค่าใช้จ่ายบุคลากรภาครัฐ			
		สำนักงานมหาวิทยาลัย	
		- ฝ่ายแผนงาน	
1	35	นายสุรศักดิ์ เสพมงคลเลิศ	นักวิเคราะห์นโยบายและแผน
2	292	นายคณินทร์ บุญศาสตร์	วิศวกรโยธาชำนาญการ
		สำนักงานวิทยาเขตสงขลา	
		- ฝ่ายบริหารวิทยาเขตสงขลา	
3	7	นางประทีป โชติการ	นักวิชาการเงินและบัญชีชำนาญการ
4	36	นายธวัชชัย บัวขาว	ช่างเขียนแบบชำนาญงาน
5	50	นางกนกวรรณ เอกเจริญกุล	เจ้าหน้าที่บริหารงานทั่วไปชำนาญการ
		สำนักหอสมุด	
6	58	นายทศพร คงสุจริต	นักวิชาการโสตทัศนศึกษาชำนาญการ
7	61	นางจิตติมา หนูช่วย	บรรณารักษ์ชำนาญการ
		คณะมนุษยศาสตร์และสังคมศาสตร์	
8	255	น.ส.วิมลรัตน์ พูลศิลป์	เจ้าหน้าที่บริหารงานทั่วไป
9	97	น.ส.จริญญา ธรรมโชโต	อาจารย์
10	98	น.ส.ประภัสสร ภัทรนาวิก	ผู้ช่วยศาสตราจารย์
11	111	น.ส.นุรีย์น สาแล๊ะ	ผู้ช่วยศาสตราจารย์
12	316	นายฉลอง แก้วประเสริฐ	ผู้ปฏิบัติงานวิทยาศาสตร์
13	366	นายทวีศักดิ์ อนันต์เศรษฐศิริ	อาจารย์
		คณะศิลปกรรมศาสตร์	
14	361	นายวิเชษฐ์ จันทร์คงหอม	อาจารย์
		คณะเศรษฐศาสตร์และบริหารธุรกิจ	
15	357	นายยงยุทธ รัตน์สุวรรณ	อาจารย์
		คณะศึกษาศาสตร์	
16	135	นางอรพิน ทิพย์เดช	อาจารย์
		คณะวิทยาศาสตร์	
17	127	นายสมภพ ล้ำวัฒนพร	อาจารย์
18	156	น.ส.จันทิมา เจริญศรี	นักวิทยาศาสตร์
19	347	น.ส.กรวิกา ก้องกุล	ผู้ช่วยศาสตราจารย์

รวมทั้งสิ้น 19 อัตรา

รายชื่อลูกจ้างประจำที่เบิกจ่ายค่าจ้างและค่าตอบแทนอื่น ๆ จากงบบุคลากร

ประจำปีงบประมาณ พ.ศ. 2567

มหาวิทยาลัยทักษิณ

ลำดับ	เลขประจำ ตำแหน่ง	ชื่อ - สกุล	ตำแหน่ง
แผนงาน บุคลากรภาครัฐ			
ผลผลิต : รายการค่าใช้จ่ายบุคลากรภาครัฐ ยกระดับคุณภาพการศึกษาและการเรียนรู้ตลอดชีวิต			
กิจกรรม ค่าใช้จ่ายบุคลากรภาครัฐ			
		สำนักงานวิทยาเขตสงขลา	
		- ฝ่ายบริหารวิทยาเขตสงขลา	
1	2	นายเสียม เอกกระจาย	พนักงานขับรถยนต์
2	7	นายสุรียาพันธ์ ฤกษ์ฉะโยธิน	พนักงานขับรถยนต์
3	11	นายบุญเลิศ เปี้ยคง	พนักงานขับรถยนต์
4	13	นายณัฐ เพชรมณี	พนักงานบริการเอกสารทั่วไป
		- ฝ่ายกิจการนิสิตวิทยาเขตสงขลา	
5	39	น.ส.ปริดา ศรีสุข	แม่บ้าน
		คณะศึกษาศาสตร์	
6	59	นางสุนนา อมรอนพงศ์	แม่บ้าน
		สถาบันทักษิณคดีศึกษา	
7	75	น.ส.นงรภัส มณีรัตน์	พนักงานทั่วไป
8	79	นายธรรมปพน ธรรมเดช	คนสวน
9	84	นายบรรจบ ลาภวงศ์	พนักงานรักษาความปลอดภัย

รวมทั้งสิ้น 9 อัตรา



ส่วนที่ 2

รายละเอียด

งบประมาณรายจ่าย

ประจำปีงบประมาณ พ.ศ. 2567

มหาวิทยาลัยทักษิณ

รายละเอียด
การจัดสรรงบประมาณรายจ่าย
ประจำปีงบประมาณ พ.ศ. 2567
จำแนกตามหน่วยงาน



รายละเอียดรายการจัดสรรงบประมาณรายจ่าย ประจำปีงบประมาณ พ.ศ. 2567

มหาวิทยาลัยทักษิณ

เงินอุดหนุนจากรัฐบาล

เงินรายได้

รวม

	เงินอุดหนุนจากรัฐบาล	เงินรายได้	รวม
มหาวิทยาลัยทักษิณ	834,339,300	796,079,800	1,630,419,100
ก.แผนงาน : ขยายโอกาสและพัฒนาคุณภาพการศึกษา	832,593,300	788,999,900	1,621,593,200
ผลผลิตที่ 1 : ผู้สำเร็จการศึกษาด้านวิทยาศาสตร์และเทคโนโลยี	816,948,500	248,864,400	1,065,812,900
กิจกรรม : บริหารจัดการทั่วไปด้านวิทยาศาสตร์และเทคโนโลยี	812,396,900	184,852,100	997,249,000
สำนักงานมหาวิทยาลัย	11,826,600	68,527,800	80,354,400
กองทุนทั่วไป	11,826,600	68,527,800	80,354,400
1. เงินอุดหนุน	11,826,600	68,527,800	80,354,400
1) เงินอุดหนุนทั่วไป	11,826,600	68,527,800	80,354,400
- งบกลาง	-	17,742,000	17,742,000
- การจัดการศึกษาภาคฤดูร้อน	-	2,134,000	2,134,000
- เงินอุดหนุนหลักสูตรประกาศนียบัตรบัณฑิตสาขาวิชาชีพครู	-	6,300,000	6,300,000
- อุดหนุนการจัดการเรียนการสอนหลักสูตร (Non-Degree)	-	800,000	800,000
- ค่าใช้จ่ายการจัดการศึกษาหมวดวิชาบูรณาการ	-	822,000	822,000
- ค่าใช้จ่ายการจัดการศึกษาทั่วไป	-	2,489,000	2,489,000
- ค่าใช้จ่ายรองรับการสนับสนุนยุทธศาสตร์	-	26,599,000	26,599,000
- งบสำรองหน่วยงานกลาง	6,381,300	11,641,800	18,023,100
- งบสำรอง	5,445,300	-	5,445,300
ฝ่ายบริหารกลางและทรัพยากรบุคคล	6,236,800	7,476,700	13,713,500
กองทุนทั่วไป	6,236,800	7,476,700	13,713,500
1. ค่าจ้างชั่วคราว	559,800	-	559,800
1) ค่าจ้างชั่วคราว	559,800	-	559,800
- ค่าจ้างชั่วคราว	559,800	-	559,800
2. ค่าตอบแทนใช้สอยและวัสดุ	527,000	986,700	1,513,700
1) ค่าตอบแทน	-	471,300	471,300
- ค่าเบี้ยประชุม	-	235,300	235,300
- ค่าตอบแทนพิเศษพนักงานขับรถยนต์	-	36,000	36,000
- ค่าตอบแทนผู้อ่านผลงานทางวิชาการพร้อมคำดำเนินการ	-	200,000	200,000
2) ค่าใช้สอย	362,000	420,400	782,400
- ค่ารับรองผู้บริหาร	-	50,000	50,000
- ค่ารับรองและพิธีการ	-	12,600	12,600
- ค่าระวางบรรทุกสัมภาระ	-	2,000	2,000
- ค่าเช่าเครื่องถ่ายเอกสาร	-	67,300	67,300
- ค่าใช้จ่ายในการเดินทางไปปฏิบัติงาน	362,000	288,500	650,500
3) ค่าวัสดุ	165,000	95,000	260,000
- ค่าวัสดุสำนักงาน	165,000	95,000	260,000
3. ค่าสาธารณูปโภค	-	90,000	90,000



รายละเอียดรายการจัดสรรงบประมาณรายจ่าย ประจำปีงบประมาณ พ.ศ. 2567
มหาวิทยาลัยทักษิณ

	เงินอุดหนุนจากรัฐบาล	เงินรายได้	รวม
1) ค่าสาธารณูปโภค	-	90,000	90,000
- ค่าโทรศัพท์เคลื่อนที่พร้อมค่าบริการอินเทอร์เน็ต	-	90,000	90,000
4. เงินอุดหนุน	5,150,000	6,400,000	11,550,000
1) เงินอุดหนุนทั่วไป	5,150,000	6,400,000	11,550,000
- ค่าใช้จ่ายงานพระราชทานปริญญาบัตร	-	4,000,000	4,000,000
- ค่าสมาชิกที่ประชุมอธิการบดีแห่งประเทศไทย (ทปอ.)	-	40,000	40,000
- ค่าสมาชิกสมาคมสถาบันอุดมศึกษาชั้นอุดมศึกษาแห่งภูมิภาคเอเชียตะวันออกเฉียงใต้ (สออ.)	-	20,000	20,000
- ค่าสมาชิกสมาคมสถาบันอุดมศึกษาแห่งประเทศไทย	-	20,000	20,000
- ค่าสมาชิกที่ประชุมประธานสภาข้าราชการ พนักงาน และลูกจ้างมหาวิทยาลัยแห่งประเทศไทย	-	10,000	10,000
- ค่าสมาชิกที่ประชุมประธานสภาอาจารย์แห่งประเทศไทย	-	25,000	25,000
- เงินอุดหนุนสมทบกองทุนสวัสดิการมหาวิทยาลัยทักษิณ	-	1,500,000	1,500,000
- เงินอุดหนุนกองทุนพัฒนาบุคลากรมหาวิทยาลัยทักษิณ	5,000,000	-	5,000,000
- โครงการปฐมนิเทศบุคลากรใหม่	150,000	-	150,000
- งานประสานงานส่วนกลาง	-	200,000	200,000
- เงินอุดหนุนสภาคณาจารย์	-	200,000	200,000
- โครงการเกษียณอายุราชการ	-	140,000	140,000
- ค่าใช้จ่ายสวัสดิการลูกจ้างหน่วยงานกลาง	-	245,000	245,000
ฝ่ายแผนงาน	7,413,400	1,053,200	8,466,600
กองทุนทั่วไป	3,497,400	1,053,200	4,550,600
1. ค่าจ้างชั่วคราว	198,000	-	198,000
1) ค่าจ้างชั่วคราว	198,000	-	198,000
- ค่าจ้างชั่วคราว	198,000	-	198,000
2. ค่าตอบแทนใช้สอยและวัสดุ	2,949,400	770,400	3,719,800
1) ค่าตอบแทน	2,389,400	536,900	2,926,300
- ค่าเบี้ยประชุม	-	36,900	36,900
- ค่าตอบแทนคณะกรรมการตรวจการจ้างและผู้ควบคุมงาน	-	500,000	500,000
- ค่าตอบแทนเหมาจ่ายแทนการจัดหารประจำตำแหน่ง	2,389,400	-	2,389,400
2) ค่าใช้สอย	340,000	143,500	483,500
- ค่าใช้จ่ายในการเดินทางไปปฏิบัติงาน	340,000	34,700	374,700
- ค่ารับรองและพิธีการ	-	52,800	52,800
- ค่าเช่าเหมาบริการเครื่องถ่ายเอกสาร	-	36,000	36,000
- ค่ารับรองผู้บริหาร	-	20,000	20,000
3) ค่าวัสดุ	220,000	90,000	310,000
- ค่าวัสดุสำนักงาน	220,000	90,000	310,000
3. ค่าสาธารณูปโภค	-	52,800	52,800
1) ค่าสาธารณูปโภค	-	52,800	52,800
- ค่าโทรศัพท์เคลื่อนที่พร้อมค่าบริการอินเทอร์เน็ต	-	52,800	52,800



รายละเอียดรายการจัดสรรงบประมาณรายจ่าย ประจำปีงบประมาณ พ.ศ. 2567
มหาวิทยาลัยทักษิณ

	เงินอุดหนุนจากรัฐบาล	เงินรายได้	รวม
4. เงินอุดหนุน	350,000	230,000	580,000
1) เงินอุดหนุนทั่วไป	350,000	230,000	580,000
- โครงการจัดทำแผนพัฒนามหาวิทยาลัย	150,000	200,000	350,000
- อุดหนุนค่าใช้จ่ายยุทธศาสตร์การจัดทำงบประมาณ	-	30,000	30,000
- เงินอุดหนุนการดำเนินงานด้านการบริหารความเสี่ยงและการควบคุมภายในมหาวิทยาลัยทักษิณ	100,000	-	100,000
- เงินอุดหนุนการดำเนินงานบริหารงบประมาณเชิงยุทธศาสตร์	100,000	-	100,000
กองทุนเพื่อการศึกษา	3,916,000	-	3,916,000
1. เงินอุดหนุน	3,916,000	-	3,916,000
1) เงินอุดหนุนทั่วไป	3,916,000	-	3,916,000
- เงินอุดหนุนค่าใช้จ่ายจัดการศึกษาขั้นพื้นฐาน (อุดหนุนโรงเรียนสาธิตมหาวิทยาลัยทักษิณ)	3,916,000	-	3,916,000
ฝ่ายวิชาการ	2,734,800	5,364,700	8,099,500
กองทุนทั่วไป	2,734,800	5,364,700	8,099,500
1. ค่าจ้างชั่วคราว	2,017,800	-	2,017,800
1) ค่าจ้างชั่วคราว	2,017,800	-	2,017,800
- ค่าจ้างชั่วคราว	2,017,800	-	2,017,800
2. ค่าตอบแทนใช้สอยและวัสดุ	217,000	2,978,300	3,195,300
1) ค่าตอบแทน	-	206,100	206,100
- ค่าเบี้ยประชุม	-	206,100	206,100
2) ค่าใช้สอย	30,000	2,572,200	2,602,200
- ค่ารับรองและพิธีการ	-	65,800	65,800
- ค่าใช้จ่ายในการเดินทางไปปฏิบัติงาน	30,000	264,400	294,400
- ค่ารับรองสำหรับผู้บริหาร	-	20,000	20,000
- ค่าจ้างเหมาบริการเช่าเครื่องถ่ายเอกสาร	-	72,000	72,000
- ค่าจ้างเหมาทำปกปริญญาบัตร	-	650,000	650,000
- ค่าใช้จ่ายในการสอบคัดเลือก	-	1,500,000	1,500,000
3) ค่าวัสดุ	187,000	200,000	387,000
- ค่าวัสดุสำนักงาน	187,000	200,000	387,000
3. ค่าสาธารณูปโภค	-	86,400	86,400
1) ค่าสาธารณูปโภค	-	86,400	86,400
- ค่าโทรศัพท์เคลื่อนที่พร้อมค่าบริการอินเทอร์เน็ต	-	86,400	86,400
4. เงินอุดหนุน	500,000	2,300,000	2,800,000
1) เงินอุดหนุนทั่วไป	500,000	2,300,000	2,800,000
- อุดหนุนค่าใช้จ่ายจัดการเรียนการสอนหมวดวิชาศึกษาทั่วไป	-	1,500,000	1,500,000
- โครงการประชาสัมพันธ์การรับนิสิตและตลาดนัดหลักสูตรอุดมศึกษา	-	600,000	600,000
- อุดหนุนการดำเนินงานโครงการสหกิจศึกษาและการศึกษาเชิงบูรณาการกับการทำงาน	-	200,000	200,000
- เงินอุดหนุนการพัฒนาและปรับปรุงหลักสูตร	500,000	-	500,000



รายละเอียดรายการจัดสรรงบประมาณรายจ่าย ประจำปีงบประมาณ พ.ศ. 2567
มหาวิทยาลัยทักษิณ

	เงินอุดหนุนจากรัฐบาล	เงินรายได้	รวม
ฝ่ายการคลังและทรัพย์สิน	775,257,200	9,264,700	784,521,900
กองทุนทั่วไป	775,257,200	9,264,700	784,521,900
1. ค่าจ้างชั่วคราว	792,000	-	792,000
1) ค่าจ้างชั่วคราว	792,000	-	792,000
- ค่าจ้างลูกจ้างของมหาวิทยาลัย	792,000	-	792,000
2. ค่าตอบแทนใช้สอยและวัสดุ	1,098,000	7,711,500	8,809,500
1) ค่าตอบแทน	53,300	61,500	114,800
- ค่าเบี้ยประชุม	-	61,500	61,500
- ค่าตอบแทนพิเศษข้าราชการและลูกจ้างประจำที่ได้รับเงินเดือนเต็มขั้น	53,300	-	53,300
2) ค่าใช้สอย	944,700	7,414,000	8,358,700
- ค่าใช้จ่ายในการเดินทางไปปฏิบัติงาน	50,000	299,600	349,600
- ค่ารับรองและพิธีการ	-	17,300	17,300
- ค่าเช่าเหมาบริการเครื่องถ่ายเอกสาร	-	108,000	108,000
- ค่าประกันสังคมในฐานนายจ้าง	857,200	489,100	1,346,300
- ค่าจ้างเหมาบริการยานพาหนะ	-	6,500,000	6,500,000
- เงินสมทบกองทุนเงินทดแทน	37,500	-	37,500
3) ค่าวัสดุ	100,000	236,000	336,000
- ค่าวัสดุสำนักงาน	100,000	236,000	336,000
3. ค่าสาธารณูปโภค	-	119,200	119,200
1) ค่าสาธารณูปโภค	-	119,200	119,200
- ค่าธรรมเนียมธนาคาร	-	100,000	100,000
- ค่าโทรศัพท์เคลื่อนที่พร้อมค่าบริการอินเทอร์เน็ต	-	19,200	19,200
4. เงินอุดหนุน	773,367,200	224,000	773,591,200
1) เงินอุดหนุนทั่วไป	773,367,200	224,000	773,591,200
- ค่าสมาชิกรายปีของที่ประชุมอธิการบดีด้านการคลังและทรัพย์สินฯ	-	20,000	20,000
- เงินสนับสนุนการจัดการเรียนการสอนภาคสมทบภาคพิเศษ	-	204,000	204,000
- เงินอุดหนุนค่าใช้จ่ายบุคลากร	773,367,200	-	773,367,200
5. รายจ่ายอื่น	-	1,210,000	1,210,000
1) รายจ่ายอื่น	-	1,210,000	1,210,000
- โครงการอบรมชี้แจงแนวปฏิบัติ ประกาศ ระเบียบฯ	-	30,000	30,000
- ค่าหน่วยกิตถอนคืน	-	50,000	50,000
- ค่าใช้จ่ายการตรวจสอบบัญชีมหาวิทยาลัยทักษิณ	-	1,130,000	1,130,000
ฝ่ายประกันคุณภาพการศึกษา	698,000	721,400	1,419,400
กองทุนทั่วไป	698,000	721,400	1,419,400
1. ค่าจ้างชั่วคราว	198,000	-	198,000
1) ค่าจ้างชั่วคราว	198,000	-	198,000
- ค่าจ้างชั่วคราว	198,000	-	198,000



รายละเอียดรายการจัดสรรงบประมาณรายจ่าย ประจำปีงบประมาณ พ.ศ. 2567
มหาวิทยาลัยทักษิณ

	เงินอุดหนุนจากรัฐบาล	เงินรายได้	รวม
1) ค่าจ้างชั่วคราว	198,000	-	198,000
- ค่าจ้างชั่วคราว	198,000	-	198,000
2. ค่าตอบแทนใช้สอยและวัสดุ	-	327,600	327,600
1) ค่าตอบแทน	-	108,300	108,300
- ค่าเบี้ยประชุม	-	108,300	108,300
2) ค่าใช้สอย	-	123,300	123,300
- ค่ารับรองและพิธีการ	-	36,100	36,100
- ค่าใช้จ่ายในการเดินทางไปปฏิบัติงาน	-	51,200	51,200
- ค่าเช่าเหมาบริการเครื่องถ่ายเอกสาร	-	36,000	36,000
3) ค่าวัสดุ	-	96,000	96,000
- ค่าวัสดุสำนักงาน	-	96,000	96,000
3. ค่าสาธารณูปโภค	-	52,800	52,800
1) ค่าสาธารณูปโภค	-	52,800	52,800
- ค่าโทรศัพท์เคลื่อนที่พร้อมค่าบริการอินเทอร์เน็ต	-	52,800	52,800
4. รายจ่ายอื่น	-	200,000	200,000
1) รายจ่ายอื่น	-	200,000	200,000
- ค่าธรรมเนียมศาล	-	200,000	200,000
งานพิเศษสัมพันธ์	396,000	1,398,600	1,794,600
กองทุนทั่วไป	396,000	1,398,600	1,794,600
1. ค่าจ้างชั่วคราว	396,000	-	396,000
1) ค่าจ้างชั่วคราว	396,000	-	396,000
- ค่าจ้างชั่วคราว	396,000	-	396,000
2. ค่าตอบแทนใช้สอยและวัสดุ	-	231,200	231,200
1) ค่าใช้สอย	-	151,200	151,200
- ค่ารับรองผู้บริหาร	-	20,000	20,000
- ค่าใช้จ่ายในการเดินทางไปปฏิบัติงาน	-	81,200	81,200
- ค่ารับรองและพิธีการ (อาคันตุกะมหาวิทยาลัย)	-	50,000	50,000
2) ค่าวัสดุ	-	80,000	80,000
- ค่าวัสดุสำนักงาน	-	80,000	80,000
3. ค่าสาธารณูปโภค	-	52,400	52,400
1) ค่าสาธารณูปโภค	-	52,400	52,400
- ค่าโทรศัพท์เคลื่อนที่พร้อมค่าบริการอินเทอร์เน็ต	-	52,400	52,400
4. เงินอุดหนุน	-	615,000	615,000
1) เงินอุดหนุนทั่วไป	-	615,000	615,000
- ค่าใช้จ่ายศูนย์ภาษา เพื่อรองรับเกณฑ์สำหรับการศึกษา	-	100,000	100,000
- ค่าสมาชิก IMT-GT	-	50,000	50,000
- ค่าสมาชิกเครือข่าย ALNC	-	15,000	15,000
- ค่าสมาชิกเครือข่าย WTUN	-	250,000	250,000



รายละเอียดรายการจัดสรรงบประมาณรายจ่าย ประจำปีงบประมาณ พ.ศ. 2567
มหาวิทยาลัยทักษิณ

	เงินอุดหนุนจากรัฐบาล	เงินรายได้	รวม
- การเตรียมความพร้อมเพื่อเข้าสู่การจัดอันดับมหาวิทยาลัยโลก (Ranking) (TSU31)	-	200,000	200,000
5. รายจ่ายอื่น	-	500,000	500,000
1) รายจ่ายอื่น	-	500,000	500,000
- งบเงรจากรุกิจระหว่างประเทศ	-	500,000	500,000
ฝ่ายสื่อสารองค์กร	198,000	1,106,800	1,304,800
กองทุนทั่วไป	198,000	1,106,800	1,304,800
1. ค่าจ้างชั่วคราว	198,000	-	198,000
1) ค่าจ้างชั่วคราว	198,000	-	198,000
- ค่าจ้างชั่วคราว	198,000	-	198,000
2. ค่าตอบแทนใช้สอยและวัสดุ	-	154,000	154,000
1) ค่าใช้สอย	-	100,000	100,000
- ค่าใช้จ่ายในการเดินทางไปปฏิบัติงาน	-	64,000	64,000
- ค่าเช่าเหมาบริการเครื่องถ่ายเอกสาร	-	36,000	36,000
2) ค่าวัสดุ	-	54,000	54,000
- ค่าวัสดุสำนักงาน	-	54,000	54,000
3. ค่าสาธารณูปโภค	-	52,800	52,800
1) ค่าสาธารณูปโภค	-	52,800	52,800
- ค่าโทรศัพท์เคลื่อนที่พร้อมค่าบริการอินเทอร์เน็ต	-	52,800	52,800
4. เงินอุดหนุน	-	900,000	900,000
1) เงินอุดหนุนทั่วไป	-	900,000	900,000
- ค่าพิธีกรงานรัฐพิธีและชุมชนสัมพันธ์	-	50,000	50,000
- ค่าใช้จ่ายเพื่อการสร้างแบรนด์มหาวิทยาลัย	-	100,000	100,000
- ค่าใช้จ่ายเพื่อสร้าง/พัฒนาแพลตฟอร์มสื่อออนไลน์	-	150,000	150,000
- ค่าใช้จ่ายเพื่อการสร้างเครือข่ายความร่วมมือกับหน่วยงานภายในและภายนอก	-	100,000	100,000
- ค่าใช้จ่ายเพื่อการสื่อสารภาพลักษณ์นวัตกรรมเพื่อสังคม	-	100,000	100,000
- ค่าใช้จ่ายเพื่อการจัดงานวันคล้ายวันสถาปนามหาวิทยาลัยทักษิณ	-	400,000	400,000
ฝ่ายบริหารงานสภามหาวิทยาลัย	298,000	3,792,900	4,090,900
กองทุนทั่วไป	298,000	3,792,900	4,090,900
1. ค่าจ้างชั่วคราว	198,000	-	198,000
1) ค่าจ้างชั่วคราว	198,000	-	198,000
- ค่าจ้างชั่วคราว	198,000	-	198,000
2. ค่าตอบแทนใช้สอยและวัสดุ	100,000	2,899,900	2,999,900
1) ค่าตอบแทน	-	1,413,900	1,413,900
- ค่าตอบแทนนายกสภามหาวิทยาลัย	-	150,000	150,000
- ค่าเบี้ยประชุม	-	1,187,900	1,187,900
- ค่าตอบแทนการปฏิบัติงานนอกเวลา	-	76,000	76,000



รายละเอียดรายการจัดสรรงบประมาณรายจ่าย ประจำปีงบประมาณ พ.ศ. 2567

มหาวิทยาลัยทักษิณ

	เงินอุดหนุนจากรัฐบาล	เงินรายได้	รวม
2) ค่าใช้สอย	-	1,436,000	1,436,000
- ค่ารับรองและพิธีการ	-	400,000	400,000
- ค่าใช้จ่ายในการเดินทางไปปฏิบัติงาน	-	1,000,000	1,000,000
- ค่าเช่าเครื่องถ่ายเอกสาร	-	36,000	36,000
3) ค่าวัสดุ	100,000	50,000	150,000
- ค่าวัสดุสำนักงาน	100,000	50,000	150,000
3. ค่าสาธารณูปโภค	-	54,000	54,000
1) ค่าสาธารณูปโภค	-	54,000	54,000
- ค่าโทรศัพท์เคลื่อนที่พร้อมค่าบริการอินเทอร์เน็ต	-	54,000	54,000
4. รายจ่ายอื่น	-	839,000	839,000
1) รายจ่ายอื่น	-	839,000	839,000
- โครงการสัมมนาทางวิชาการของสภามหาวิทยาลัย	-	745,000	745,000
- โครงการสัมมนาสภามหาวิทยาลัยระดมสมอง (Retreat)	-	94,000	94,000

ฝ่ายบริหารวิทยาเขตพัทลุง

	6,264,100	69,735,200	75,999,300
กองทุนทั่วไป	6,264,100	69,735,200	75,999,300
1. ค่าจ้างชั่วคราว	3,619,200	2,275,200	5,894,400
1) ค่าจ้างชั่วคราว	3,619,200	2,275,200	5,894,400
- ค่าจ้างชั่วคราว	3,619,200	2,275,200	5,894,400
2. ค่าตอบแทนใช้สอยและวัสดุ	498,000	33,571,800	34,069,800
1) ค่าตอบแทน	-	258,800	258,800
- ค่าตอบแทนการปฏิบัติงานนอกเวลา	-	150,000	150,000
- ค่าเบี้ยประชุม	-	36,800	36,800
- ค่าตอบแทนการปฏิบัติงานนอกเวลาบุคคลภายนอก	-	72,000	72,000
2) ค่าใช้สอย	168,000	32,126,000	32,294,000
- ค่าจ้างเหมาบริการซักรีดเครื่องนอน	-	36,000	36,000
- ค่าบำรุงรักษาลิฟท์	-	222,000	222,000
- ค่ารับรองสำหรับผู้บริหาร	-	20,000	20,000
- ค่าใช้จ่ายในการเดินทางไปปฏิบัติงาน	168,000	126,000	294,000
- ค่าเช่าเหมาบริการเครื่องถ่ายเอกสาร	-	72,000	72,000
- ค่าประกันภัยยานพาหนะและ พรบ.	-	350,000	350,000
- ค่าซ่อมแซมบำรุงรักษายานพาหนะ	-	550,000	550,000
- ค่าจ้างเหมาบริการรักษาความปลอดภัย	-	23,500,000	23,500,000
- ค่าจ้างเหมาบริการกำจัดปลวก	-	250,000	250,000
- ค่าซ่อมแซมครุภัณฑ์อาคารสถานที่ส่วนกลาง	-	7,000,000	7,000,000
3) ค่าวัสดุ	330,000	1,187,000	1,517,000
- ค่าวัสดุงานบ้านงานครัว	-	30,000	30,000
- ค่าวัสดุการเกษตร	-	100,000	100,000



รายละเอียดรายการจัดสรรงบประมาณรายจ่าย ประจำปีงบประมาณ พ.ศ. 2567
มหาวิทยาลัยทักษิณ

	เงินอุดหนุนจากรัฐบาล	เงินรายได้	รวม
- ค่าวัสดุเชื้อเพลิงและหล่อลื่น	-	1,000,000	1,000,000
- ค่าวัสดุเครื่องแต่งกาย	-	57,000	57,000
- ค่าวัสดุสำนักงาน	330,000	-	330,000
3. ค่าสาธารณูปโภค	2,146,900	25,567,100	27,714,000
1) ค่าสาธารณูปโภค	2,146,900	25,567,100	27,714,000
- ค่าไฟฟ้า โทรศัพท์ อินเทอร์เน็ต ประกันภัยและอื่น ๆ	2,146,900	25,567,100	27,714,000
4. เงินอุดหนุน	-	6,821,100	6,821,100
1) เงินอุดหนุนทั่วไป	-	6,821,100	6,821,100
- โครงการดูแลภูมิทัศน์	-	5,841,100	5,841,100
- โครงการกำจัดขยะและสิ่งปฏิกูล	-	980,000	980,000
5. รายจ่ายอื่น	-	1,500,000	1,500,000
1) รายจ่ายอื่น	-	1,500,000	1,500,000
- โครงการพัฒนาระบบน้ำประปาให้เป็นไปตามมาตรฐาน	-	1,500,000	1,500,000

ฝ่ายกิจการนิสิตวิทยาเขตพัทลุง	836,000	13,110,600	13,946,600
กองทุนกิจการนิสิต/นักศึกษา	836,000	13,110,600	13,946,600
1. ค่าจ้างชั่วคราว	792,000	-	792,000
1) ค่าจ้างชั่วคราว	792,000	-	792,000
- ค่าจ้างชั่วคราว	792,000	-	792,000
2. ค่าตอบแทนใช้สอยและวัสดุ	44,000	262,400	306,400
1) ค่าตอบแทน	-	47,700	47,700
- ค่าเบี้ยประชุมคณะกรรมการวินัยนิสิต	-	47,700	47,700
2) ค่าใช้สอย	-	186,300	186,300
- ค่าใช้จ่ายในการเดินทางไปปฏิบัติงาน	-	85,500	85,500
- ค่ารับรองและพิธีการ	-	28,800	28,800
- ค่าเช่าเหมาบริการเครื่องถ่ายเอกสาร	-	72,000	72,000
3) ค่าวัสดุ	44,000	28,400	72,400
- ค่าวัสดุสำนักงาน	44,000	28,400	72,400
3. ค่าสาธารณูปโภค	-	19,200	19,200
1) ค่าสาธารณูปโภค	-	19,200	19,200
- ค่าโทรศัพท์เคลื่อนที่พร้อมค่าบริการอินเทอร์เน็ต	-	19,200	19,200
4. เงินอุดหนุน	-	12,829,000	12,829,000
1) เงินอุดหนุนทั่วไป	-	12,829,000	12,829,000
- ค่าใช้จ่ายในการพัฒนานิสิต	-	200,000	200,000
- กองทุนหอพัก	-	12,629,000	12,629,000

กิจกรรม : สนับสนุนการเรียนการสอนด้านวิทยาศาสตร์และเทคโนโลยี	4,051,800	870,000	4,921,800
สำนักคอมพิวเตอร์ (พัทลุง)	900,000	435,000	1,335,000



รายละเอียดรายการจัดสรรงบประมาณรายจ่าย ประจำปีงบประมาณ พ.ศ. 2567
มหาวิทยาลัยทักษิณ

	เงินอุดหนุนจากรัฐบาล	เงินรายได้	รวม
กองทุนทั่วไป	900,000	435,000	1,335,000
1. ค่าจ้างชั่วคราว	-	178,600	178,600
1) ค่าจ้างชั่วคราว	-	178,600	178,600
- ค่าจ้างชั่วคราว	-	178,600	178,600
2. ค่าตอบแทนใช้สอยและวัสดุ	900,000	162,800	1,062,800
1) ค่าตอบแทน	-	5,000	5,000
- ค่าตอบแทนการปฏิบัติงานนอกเวลา	-	5,000	5,000
2) ค่าใช้สอย	900,000	102,800	1,002,800
- ค่ารับรองและพิธีการ	-	15,300	15,300
- ค่าใช้จ่ายในการเดินทางไปปฏิบัติงาน	-	30,000	30,000
- ค่าจ้างเหมาบริการ	900,000	20,000	920,000
- ค่าธรรมเนียมต่าง ๆ	-	500	500
- ค่าบำรุงรักษาสิทธิ์	-	37,000	37,000
3) ค่าวัสดุ	-	55,000	55,000
- ค่าวัสดุสำนักงาน	-	20,000	20,000
- ค่าวัสดุคอมพิวเตอร์	-	20,000	20,000
- ค่าวัสดุเชื้อเพลิงและหล่อลื่น	-	10,000	10,000
- ค่าวัสดุไฟฟ้าและวิทยุ	-	2,000	2,000
- ค่าวัสดุการเกษตร	-	1,000	1,000
- ค่าวัสดุโฆษณาและเผยแพร่	-	1,000	1,000
- ค่าวัสดุก่อสร้าง	-	1,000	1,000
3. ค่าสาธารณูปโภค	-	15,600	15,600
1) ค่าสาธารณูปโภค	-	15,600	15,600
- ค่าโทรศัพท์เคลื่อนที่พร้อมค่าบริการอินเทอร์เน็ต	-	15,600	15,600
4. รายจ่ายอื่น	-	78,000	78,000
1) รายจ่ายอื่น	-	78,000	78,000
- โครงการบริหารจัดการสำนักคอมพิวเตอร์ วิทยาเขตพัทลุง	-	30,000	30,000
- โครงการศึกษาดูงานพัฒนาศักยภาพในการปฏิบัติงานด้าน ICT	-	25,000	25,000
- งบสำรองจ่าย	-	23,000	23,000
สำนักหอสมุด (พัทลุง)	3,151,800	435,000	3,586,800
กองทุนทั่วไป	3,151,800	435,000	3,586,800
1. ค่าจ้างชั่วคราว	301,800	138,000	439,800
1) ค่าจ้างชั่วคราว	301,800	138,000	439,800
- ค่าจ้างชั่วคราว	301,800	138,000	439,800
2. ค่าตอบแทนใช้สอยและวัสดุ	2,850,000	171,000	3,021,000
1) ค่าตอบแทน	-	20,000	20,000
- ค่าตอบแทนผู้อ่านบทความทางวิชาการ	-	20,000	20,000



รายละเอียดรายการจัดสรรงบประมาณรายจ่าย ประจำปีงบประมาณ พ.ศ. 2567

มหาวิทยาลัยทักษิณ

	เงินอุดหนุนจากรัฐบาล	เงินรายได้	รวม
2) ค่าใช้สอย	-	94,000	94,000
- ค่าตรวจสอบสภาพประจำปี	-	3,000	3,000
- ค่ารับรองและพิธีการ	-	1,000	1,000
- ค่าซ่อมแซมครุภัณฑ์	-	5,000	5,000
- ค่าประกันสังคมในฐานนายจ้าง	-	7,000	7,000
- ค่าใช้จ่ายในการเดินทางไปปฏิบัติงาน	-	30,000	30,000
- ค่าบำรุงสมาชิกระบบวารสาร ThaiJo (วารสารสำนักหอสมุด)	-	11,000	11,000
- ค่าบำรุงรักษาลิฟท์	-	37,000	37,000
3) ค่าวัสดุ	2,850,000	57,000	2,907,000
- ค่าวัสดุสำนักงาน	-	20,000	20,000
- ค่าวัสดุคอมพิวเตอร์	-	15,000	15,000
- ค่าวัสดุการเกษตร	-	7,000	7,000
- ค่าวัสดุเทคนิคห้องสมุด	-	3,000	3,000
- ค่าวัสดุงานบ้านงานครัว	-	5,000	5,000
- ค่าวัสดุไฟฟ้าและวิทยุ	-	4,000	4,000
- ค่าวัสดุเชื้อเพลิงและหล่อลื่น	-	1,000	1,000
- ค่าวัสดุโฆษณาและเผยแพร่	-	2,000	2,000
- ค่าวัสดุหนังสือ วารสารและตำรา	2,850,000	-	2,850,000
3. ค่าสาธารณูปโภค	-	25,000	25,000
1) ค่าสาธารณูปโภค	-	25,000	25,000
- ค่าไปรษณีย์ โทรศัพท์และอื่น ๆ	-	25,000	25,000
4. รายจ่ายอื่น	-	101,000	101,000
1) รายจ่ายอื่น	-	101,000	101,000
- โครงการ Happy Workplace	-	3,000	3,000
- โครงการทบทวนแผน	-	30,000	30,000
- โครงการบริหารจัดการตามแผนปฏิบัติการสำนักหอสมุด	-	30,000	30,000
- งบสำรองจ่าย	-	38,000	38,000

กิจกรรม : จัดการเรียนการสอนด้านวิทยาศาสตร์และเทคโนโลยี	499,800	16,142,300	16,642,100
สำนักงานคณะวิทยาศาสตร์	301,800	9,115,500	9,417,300
กองทุนเพื่อการศึกษา	301,800	8,674,500	8,976,300
1. ค่าจ้างชั่วคราว	301,800	2,434,700	2,736,500
1) ค่าจ้างชั่วคราว	301,800	2,434,700	2,736,500
- ค่าจ้างชั่วคราว	301,800	2,434,700	2,736,500
2. ค่าตอบแทนใช้สอยและวัสดุ	-	2,706,100	2,706,100
1) ค่าตอบแทน	-	282,100	282,100
- ค่าเบี้ยประชุมคณะกรรมการประจำคณะวิทยาศาสตร์	-	80,100	80,100
- ค่าตอบแทนเงินประจำตำแหน่งผู้ช่วยคณบดี	-	192,000	192,000



รายละเอียดรายการจัดสรรงบประมาณรายจ่าย ประจำปีงบประมาณ พ.ศ. 2567
มหาวิทยาลัยทักษิณ

	เงินอุดหนุนจากรัฐบาล	เงินรายได้	รวม
- ค่าตอบแทนกรรมการประเมินตำแหน่งทางวิชาการ	-	10,000	10,000
2) ค่าใช้สอย	-	2,184,000	2,184,000
- ค่ารับรองและพิธีการ	-	20,000	20,000
- ค่าตรวจสอบสุขภาพประจำปีลูกจ้างมหาวิทยาลัย	-	15,000	15,000
- ค่าใช้จ่ายในการเดินทางไปปฏิบัติงาน	-	200,000	200,000
- ค่าเช่าเหมาเครื่องถ่ายเอกสาร	-	234,000	234,000
- ค่าประกันภัยยานพาหนะ	-	20,000	20,000
- ค่าจ้างเหมาบริการซ่อมแซม	-	1,621,000	1,621,000
- ค่าบำรุงรักษาลิฟท์	-	74,000	74,000
3) ค่าวัสดุ	-	240,000	240,000
- ค่าวัสดุสำนักงาน	-	200,000	200,000
- ค่าวัสดุคอมพิวเตอร์	-	30,000	30,000
- ค่าวัสดุเชื้อเพลิงและหล่อลื่น	-	10,000	10,000
3. ค่าสาธารณูปโภค	-	151,200	151,200
1) ค่าสาธารณูปโภค	-	151,200	151,200
- ค่าโทรศัพท์ ค่าบริการอินเทอร์เน็ต และค่าธรรมเนียมต่าง ๆ	-	151,200	151,200
4. เงินอุดหนุน	-	1,916,900	1,916,900
1) เงินอุดหนุนทั่วไป	-	1,916,900	1,916,900
- งบบริหารจัดการบัณฑิตศึกษาภาคปกติ	-	100,000	100,000
- งบบริหารจัดการศูนย์เครื่องมือกลาง	-	120,000	120,000
- งบพัฒนานิสิตให้มีสมรรถนะทางด้านนวัตกรรมสังคมและทักษะในการเป็นผู้ประกอบการ	-	135,500	135,500
- การจัดการความรู้คณะวิทยาศาสตร์	-	70,000	70,000
- งบพัฒนาระบบประกันคุณภาพการศึกษาระดับหลักสูตรตามเกณฑ์ AUN-QA	-	30,000	30,000
- งบสนับสนุนงานสื่อสารองค์กรคณะวิทยาศาสตร์	-	50,000	50,000
- งบสนับสนุนการดำเนินงานวิจัยและนวัตกรรม	-	135,500	135,500
- งบพัฒนาระบบบริหารจัดการองค์กรตามแนวทางเกณฑ์คุณภาพการศึกษาเพื่อการดำเนินงานที่เป็นเลิศ (EdPEX)	-	30,000	30,000
- โครงการเสริมสร้างคณะวิทยาศาสตร์แห่งความสุข (Happy Workplace)	-	70,000	70,000
- โครงการประชุมบุคลากรคณะวิทยาศาสตร์	-	300,000	300,000
- เงินอุดหนุนสมทบสมาชิกและเงินบริจาค	-	20,000	20,000
- งบบริหารจัดการหลักสูตร กศ.บ. วิทยาศาสตร์และเทคโนโลยี วิทยาเขตพัทลุง	-	55,900	55,900
- งบสนับสนุนการพัฒนานิสิตด้านนวัตกรรมสังคมและทักษะการเป็นผู้ประกอบการ	-	300,000	300,000
- โครงการพัฒนาบุคลากรในเครือเทา-งาม	-	300,000	300,000
- โครงการบูรณาการศิลปวัฒนธรรมภูมิปัญญาท้องถิ่นกับวิทยาศาสตร์และเทคโนโลยี	-	50,000	50,000
- โครงการจัดตั้งศูนย์การเรียนรู้ Science Workshop and Training Center	-	50,000	50,000
- โครงการสัปดาห์วิทยาศาสตร์แห่งชาติ ส่วนภูมิภาค ประจำปี พ.ศ. 2567	-	100,000	100,000
5. รายจ่ายอื่น	-	1,465,600	1,465,600
1) รายจ่ายอื่น	-	1,465,600	1,465,600



รายละเอียดรายการจัดสรรงบประมาณรายจ่าย ประจำปีงบประมาณ พ.ศ. 2567
มหาวิทยาลัยทักษิณ

	เงินอุดหนุนจากรัฐบาล	เงินรายได้	รวม
- งบสำรองจ่าย	-	539,600	539,600
- งบพัฒนาคณะวิทยาศาสตร์	-	836,000	836,000
- ทุนการศึกษานิสิตคณะวิทยาศาสตร์	-	90,000	90,000
กองทุนสินทรัพย์ถาวร	-	441,000	441,000
1. ค่าครุภัณฑ์ ที่ดินและสิ่งก่อสร้าง	-	441,000	441,000
1) ครุภัณฑ์	-	180,000	180,000
- ครุภัณฑ์ที่มีราคาต่อหน่วยต่ำกว่า 1 ล้านบาท	-	180,000	180,000
2) ที่ดินและสิ่งก่อสร้าง	-	261,000	261,000
- ค่าที่ดินและสิ่งก่อสร้างที่มีราคาต่อหน่วยต่ำกว่า 10 ล้านบาท	-	261,000	261,000
สาขาวิชาคณิตศาสตร์และสถิติ	-	1,012,200	1,012,200
กองทุนเพื่อการศึกษา	-	384,000	384,000
1. ค่าตอบแทนใช้สอยและวัสดุ	-	55,000	55,000
1) ค่าตอบแทน	-	1,000	1,000
- ค่าตอบแทนการปฏิบัติงานนอกเวลา	-	1,000	1,000
2) ค่าใช้สอย	-	35,000	35,000
- ค่ารับรองและพิธีการ	-	35,000	35,000
3) ค่าวัสดุ	-	19,000	19,000
- ค่าวัสดุสำนักงาน	-	19,000	19,000
2. เงินอุดหนุน	-	329,000	329,000
1) เงินอุดหนุนทั่วไป	-	329,000	329,000
- เงินอุดหนุนสมทบสมาชิก	-	6,000	6,000
- งบสนับสนุนการจัดการเรียนการสอนสาขาวิชาคณิตศาสตร์และสถิติ	-	258,000	258,000
- งบบริหารจัดการรายวิชาฝึกงานและสหกิจศึกษา	-	45,000	45,000
- งบบริหารจัดการรายวิชาโครงการวิจัยและรายวิชาปฏิบัติการเพื่อชุมชน	-	20,000	20,000
กองทุนสินทรัพย์ถาวร	-	628,200	628,200
1. ค่าครุภัณฑ์ ที่ดินและสิ่งก่อสร้าง	-	628,200	628,200
1) ครุภัณฑ์	-	628,200	628,200
- ครุภัณฑ์ที่มีราคาต่อหน่วยต่ำกว่า 1 ล้านบาท	-	628,200	628,200
สาขาวิชาเคมี	-	102,200	102,200
กองทุนเพื่อการศึกษา	-	102,200	102,200
1. ค่าตอบแทนใช้สอยและวัสดุ	-	22,200	22,200
1) ค่าใช้สอย	-	5,000	5,000
- ค่ารับรองและพิธีการ	-	5,000	5,000
2) ค่าวัสดุ	-	17,200	17,200



รายละเอียดรายการจัดสรรงบประมาณรายจ่าย ประจำปีงบประมาณ พ.ศ. 2567
มหาวิทยาลัยทักษิณ

	เงินอุดหนุนจากรัฐบาล	เงินรายได้	รวม
- ค่าวัสดุสำนักงาน	-	10,000	10,000
- ค่าวัสดุวิทยาศาสตร์และการแพทย์	-	7,200	7,200
2. เงินอุดหนุน	-	80,000	80,000
1) เงินอุดหนุนทั่วไป	-	80,000	80,000
- งบประมาณสนับสนุนการจัดการเรียนการสอนสาขาวิชาเคมี	-	11,000	11,000
- งบบริหารจัดการรายวิชาโครงการงานวิจัยสาขาวิชาเคมี	-	44,000	44,000
- งบบริหารจัดการรายวิชาฝึกงานและสหกิจศึกษา	-	25,000	25,000
สาขาวิชาชีววิทยา	-	233,700	233,700
กองทุนเพื่อการศึกษา	-	233,700	233,700
1. ค่าตอบแทนใช้สอยและวัสดุ	-	69,700	69,700
1) ค่าตอบแทน	-	3,000	3,000
- ค่าตอบแทนวิทยากร	-	3,000	3,000
2) ค่าใช้สอย	-	13,000	13,000
- ค่ารับรองและพิธีการ	-	10,000	10,000
- ค่าใช้จ่ายในการเดินทางไปปฏิบัติงาน	-	3,000	3,000
3) ค่าวัสดุ	-	53,700	53,700
- ค่าวัสดุสำนักงาน	-	10,000	10,000
- ค่าวัสดุวิทยาศาสตร์และการแพทย์	-	43,700	43,700
2. เงินอุดหนุน	-	164,000	164,000
1) เงินอุดหนุนทั่วไป	-	164,000	164,000
- งบประมาณสนับสนุนการจัดการเรียนการสอนสาขาวิชาชีววิทยา	-	48,000	48,000
- งบบริหารจัดการรายวิชาโครงการงานวิจัยสาขาวิชาชีววิทยา	-	76,000	76,000
- งบบริหารจัดการรายวิชาฝึกงานและสหกิจศึกษา	-	20,000	20,000
- งบบริหารจัดการรายวิชาในชุมชนและการศึกษาดูงานนอกสถานที่	-	20,000	20,000
สาขาวิชาฟิสิกส์	-	20,200	20,200
กองทุนเพื่อการศึกษา	-	20,200	20,200
1. ค่าตอบแทนใช้สอยและวัสดุ	-	15,200	15,200
1) ค่าใช้สอย	-	5,000	5,000
- ค่าใช้จ่ายในการเดินทางไปปฏิบัติงาน	-	5,000	5,000
2) ค่าวัสดุ	-	10,200	10,200
- ค่าวัสดุสำนักงาน	-	10,200	10,200
2. เงินอุดหนุน	-	5,000	5,000
1) เงินอุดหนุนทั่วไป	-	5,000	5,000
- งบประมาณสนับสนุนการจัดการเรียนการสอนสาขาวิชาฟิสิกส์	-	5,000	5,000
สาขาวิชาคอมพิวเตอร์และเทคโนโลยีสารสนเทศ	-	365,200	365,200



รายละเอียดรายการจัดสรรงบประมาณรายจ่าย ประจำปีงบประมาณ พ.ศ. 2567
มหาวิทยาลัยทักษิณ

	เงินอุดหนุนจากรัฐบาล	เงินรายได้	รวม
กองทุนเพื่อการศึกษา	-	295,200	295,200
1. ค่าตอบแทนใช้สอยและวัสดุ	-	97,200	97,200
1) ค่าใช้สอย	-	20,000	20,000
- ค่ารับรองและพิธีการ	-	20,000	20,000
2) ค่าวัสดุ	-	77,200	77,200
- ค่าวัสดุสำนักงาน	-	50,000	50,000
- ค่าวัสดุคอมพิวเตอร์	-	27,200	27,200
2. เงินอุดหนุน	-	198,000	198,000
1) เงินอุดหนุนทั่วไป	-	198,000	198,000
- งบประมาณสนับสนุนการจัดการเรียนการสอนสาขาวิชาคอมพิวเตอร์และเทคโนโลยีสารสนเทศ	-	163,000	163,000
- งบประมาณจัดการรายวิชาฝึกงานและสหกิจศึกษา	-	20,000	20,000
- งบประมาณจัดการรายวิชาโครงการวิจัย	-	15,000	15,000
กองทุนสินทรัพย์ถาวร	-	70,000	70,000
1. ค่าครุภัณฑ์ ที่ดินและสิ่งก่อสร้าง	-	70,000	70,000
1) ครุภัณฑ์	-	70,000	70,000
- ครุภัณฑ์ที่มีราคาต่อหน่วยต่ำกว่า 1 ล้านบาท	-	70,000	70,000
สาขาวิชาวิทยาศาสตร์ชีวภาพ/สิ่งแวดล้อม	-	151,500	151,500
กองทุนเพื่อการศึกษา	-	151,500	151,500
1. ค่าตอบแทนใช้สอยและวัสดุ	-	33,000	33,000
1) ค่าวัสดุ	-	33,000	33,000
- ค่าวัสดุสำนักงาน	-	3,000	3,000
- ค่าวัสดุวิทยาศาสตร์และการแพทย์	-	30,000	30,000
2. เงินอุดหนุน	-	118,500	118,500
1) เงินอุดหนุนทั่วไป	-	118,500	118,500
- เงินอุดหนุนสมทบสมาชิก	-	11,000	11,000
- งบประมาณสนับสนุนการจัดการเรียนการสอนสาขาวิชาวิทยาศาสตร์ชีวภาพและสิ่งแวดล้อม	-	27,500	27,500
- งบประมาณจัดการรายวิชาโครงการวิจัย	-	33,000	33,000
- งบประมาณจัดการรายวิชาฝึกงานและสหกิจศึกษา	-	25,000	25,000
- งบประมาณจัดการรายวิชาศึกษาดูงานนอกสถานที่	-	22,000	22,000
สาขาวิชาวิทยาศาสตร์และคณิตศาสตร์พื้นฐาน	-	394,800	394,800
กองทุนเพื่อการศึกษา	-	354,600	354,600
1. ค่าตอบแทนใช้สอยและวัสดุ	-	20,000	20,000
1) ค่าใช้สอย	-	13,000	13,000
- ค่ารับรองและพิธีการ	-	10,000	10,000
- ค่าใช้จ่ายในการเดินทางไปปฏิบัติงาน	-	3,000	3,000



รายละเอียดรายการจัดสรรงบประมาณรายจ่าย ประจำปีงบประมาณ พ.ศ. 2567
มหาวิทยาลัยทักษิณ

	เงินอุดหนุนจากรัฐบาล	เงินรายได้	รวม
2) ค่าวัสดุ	-	7,000	7,000
- ค่าวัสดุสำนักงาน	-	7,000	7,000
2. เงินอุดหนุน	-	334,600	334,600
1) เงินอุดหนุนทั่วไป	-	334,600	334,600
- งบสนับสนุนการจัดกิจกรรมพัฒนานิสิต	-	103,000	103,000
- งบบริหารจัดการหลักสูตร กศ.บ. พิสิกส์	-	73,100	73,100
- งบบริหารจัดการหลักสูตร กศ.บ. เคมี	-	75,900	75,900
- งบบริหารจัดการหลักสูตร กศ.บ. ชีววิทยา	-	82,600	82,600
กองทุนสินทรัพย์ถาวร	-	40,200	40,200
1. ค่าครุภัณฑ์ ที่ดินและสิ่งก่อสร้าง	-	40,200	40,200
1) ครุภัณฑ์	-	40,200	40,200
- ครุภัณฑ์ที่มีราคาต่อหน่วยต่ำกว่า 1 ล้านบาท	-	40,200	40,200
โครงการจัดการศึกษาระดับปริญญาเอก สาขา ปรด. เทคโนโลยีชีวภาพ	-	54,000	54,000
กองทุนเพื่อการศึกษา	-	54,000	54,000
1. เงินอุดหนุน	-	54,000	54,000
1) เงินอุดหนุนทั่วไป	-	54,000	54,000
- งบบริหารจัดการหลักสูตร	-	54,000	54,000
สำนักงานคณะเทคโนโลยีและการพัฒนาชุมชน	198,000	2,261,000	2,459,000
กองทุนเพื่อการศึกษา	198,000	2,246,000	2,444,000
1. ค่าจ้างชั่วคราว	198,000	455,000	653,000
1) ค่าจ้างชั่วคราว	198,000	455,000	653,000
- ค่าจ้างชั่วคราว	198,000	455,000	653,000
2. ค่าตอบแทนใช้สอยและวัสดุ	-	851,500	851,500
1) ค่าตอบแทน	-	84,100	84,100
- ค่าตอบแทนปฏิบัติงานนอกเวลาราชการ	-	10,000	10,000
- ค่าตอบแทนตีพิมพ์เผยแพร่ผลงานวิชาการนิสิต	-	40,000	40,000
- ค่าตอบแทนนิสิตช่วยงาน	-	8,000	8,000
- ค่าเบี้ยประชุม	-	26,100	26,100
2) ค่าใช้สอย	-	539,500	539,500
- ค่าจ้างเหมาบริการ	-	73,200	73,200
- ค่ารับรองและพิธีการ	-	10,000	10,000
- ค่าใช้จ่ายในการเดินทางไปปฏิบัติงาน	-	365,000	365,000
- ค่าซ่อมแซมบำรุงรักษาทรัพย์สิน	-	50,000	50,000
- ค่าธรรมเนียมอื่น	-	10,000	10,000
- ค่าประกันสุขภาพของลูกจ้าง	-	6,000	6,000



รายละเอียดรายการจัดสรรงบประมาณรายจ่าย ประจำปีงบประมาณ พ.ศ. 2567
มหาวิทยาลัยทักษิณ

	เงินอุดหนุนจากรัฐบาล	เงินรายได้	รวม
- ค่าประกันสังคมในฐานนายจ้าง	-	25,300	25,300
3) ค่าวัสดุ	-	227,900	227,900
- ค่าวัสดุวิทยาศาสตร์	-	20,000	20,000
- ค่าวัสดุการเกษตร	-	20,000	20,000
- ค่าวัสดุการศึกษา	-	30,000	30,000
- ค่าวัสดุคอมพิวเตอร์	-	12,000	12,000
- ค่าวัสดุเชื้อเพลิงและหล่อลื่น	-	15,000	15,000
- ค่าวัสดุสำนักงาน	-	130,900	130,900
3. ค่าสาธารณูปโภค	-	76,400	76,400
1) ค่าสาธารณูปโภค	-	76,400	76,400
- ค่าไปรษณีย์/ค่าโทรศัพท์	-	76,400	76,400
4. เงินอุดหนุน	-	55,000	55,000
1) เงินอุดหนุนทั่วไป	-	55,000	55,000
- ค่าบำรุงสภาพคณบดีสาขาการเกษตร	-	20,000	20,000
- ค่าสนับสนุนการจัดประชุมวิชาการศาสตร์แห่งชาติ	-	20,000	20,000
- ค่าสนับสนุนการจัดทำงานวิจัยของบุคลากร	-	15,000	15,000
5. รายจ่ายอื่น	-	808,100	808,100
1) รายจ่ายอื่น	-	808,100	808,100
- โครงการจัดทำแผนปฏิบัติการประจำปี	-	70,000	70,000
- โครงการพัฒนาบุคลากรคณะฯ	-	50,000	50,000
- โครงการประชาสัมพันธ์และแนะแนวคณะฯ	-	50,000	50,000
- โครงการประชุมผู้ปกครอง	-	10,000	10,000
- โครงการนิเทศสหกิจศึกษา	-	109,200	109,200
- โครงการนิเทศนิสิตฝึกงาน	-	55,200	55,200
- โครงการพัฒนานิสิต	-	100,000	100,000
- ค่าใช้จ่ายเดินทางไปปฏิบัติงานต่างประเทศ	-	20,000	20,000
- โครงการสหกิจศึกษาต่างประเทศ	-	30,000	30,000
- งบสำรองจ่าย	-	115,000	115,000
- โครงการพัฒนาการเรียนการสอน	-	198,700	198,700
กองทุนสินทรัพย์ถาวร	-	15,000	15,000
1. ค่าครุภัณฑ์ ที่ดินและสิ่งก่อสร้าง	-	15,000	15,000
1) ครุภัณฑ์	-	15,000	15,000
- ครุภัณฑ์ที่มีราคาต่อหน่วยต่ำกว่า 1 ล้านบาท	-	15,000	15,000
สำนักงานคณะวิศวกรรมศาสตร์	-	1,197,000	1,197,000
กองทุนเพื่อการศึกษา	-	1,197,000	1,197,000
1. ค่าตอบแทนใช้สอยและวัสดุ	-	379,700	379,700



รายละเอียดรายการจัดสรรงบประมาณรายจ่าย ประจำปีงบประมาณ พ.ศ. 2567
มหาวิทยาลัยทักษิณ

	เงินอุดหนุนจากรัฐบาล	เงินรายได้	รวม
1) ค่าตอบแทน	-	53,700	53,700
- ค่าเบี้ยประชุมคณะกรรมการประจำคณะ คณะวิศวกรรมศาสตร์	-	53,700	53,700
2) ค่าใช้สอย	-	230,000	230,000
- ค่าใช้จ่ายในการเดินทางไปปฏิบัติงาน	-	144,000	144,000
- ค่าเช่าเหมาบริการเครื่องถ่ายเอกสาร	-	36,000	36,000
- ค่าซ่อมแซมบำรุงรักษาทรัพย์สิน	-	50,000	50,000
3) ค่าวัสดุ	-	96,000	96,000
- ค่าวัสดุสำนักงาน	-	96,000	96,000
2. ค่าสาธารณูปโภค	-	80,400	80,400
1) ค่าสาธารณูปโภค	-	80,400	80,400
- ค่าโทรศัพท์เคลื่อนที่พร้อมค่าบริการอินเทอร์เน็ต	-	80,400	80,400
3. เงินอุดหนุน	-	676,900	676,900
1) เงินอุดหนุนทั่วไป	-	676,900	676,900
- อุดหนุนค่าใช้จ่ายวิจัย	-	36,000	36,000
- ค่าใช้จ่ายในการจัดการเรียนการสอน	-	240,000	240,000
- ค่าสมาชิกสภาคณบดีคณะวิศวกรรมศาสตร์	-	35,000	35,000
- ค่าบำรุงสมาชิกของสหพันธ์นิสิต/นักศึกษาวิศวกรรมศาสตร์แห่งประเทศไทย	-	5,000	5,000
- โครงการพัฒนานิสิต	-	36,000	36,000
- โครงการวิริยะแนะแนวสัญจร	-	70,000	70,000
- โครงการติวเข้มเติมเต็มความรู้ จากครูสู่น้อง	-	12,000	12,000
- โครงการปัจฉิมนิเทศ ประจำปีการศึกษา 2566	-	10,000	10,000
- โครงการประชุมผู้ปกครองและปฐมนิเทศนิสิตใหม่ ปีการศึกษา 2567	-	15,000	15,000
- โครงการจัดทำแผนพัฒนาคณะวิศวกรรมศาสตร์	-	30,000	30,000
- โครงการ TSU ENG Final Project Innovation	-	30,000	30,000
- โครงการแสดงความยินดีกับบัณฑิตใหม่	-	20,000	20,000
- งบกลาง	-	137,900	137,900
4. รายจ่ายอื่น	-	60,000	60,000
1) รายจ่ายอื่น	-	60,000	60,000
- งบสำรองจ่าย	-	60,000	60,000
สำนักงานคณะกรรมการเกษตรและชีวภาพ	-	1,235,000	1,235,000
กองทุนเพื่อการศึกษา	-	1,235,000	1,235,000
1. ค่าจ้างชั่วคราว	-	139,400	139,400
1) ค่าจ้างชั่วคราว	-	139,400	139,400
- ค่าจ้างชั่วคราว	-	139,400	139,400
2. ค่าตอบแทนใช้สอยและวัสดุ	-	747,600	747,600
1) ค่าตอบแทน	-	49,300	49,300
- ค่าตอบแทนผลงานตีพิมพ์	-	49,300	49,300



รายละเอียดรายการจัดสรรงบประมาณรายจ่าย ประจำปีงบประมาณ พ.ศ. 2567
มหาวิทยาลัยทักษิณ

	เงินอุดหนุนจากรัฐบาล	เงินรายได้	รวม
2) ค่าใช้สอย	-	288,400	288,400
- ค่าใช้จ่ายในการเดินทางไปปฏิบัติงาน	-	209,500	209,500
- ค่าเบี้ยประชุม	-	15,000	15,000
- ค่ารับรองและพิธีการ	-	5,000	5,000
- ค่าประกันสังคมในฐานนายจ้าง	-	6,900	6,900
- ค่าจ้างซ่อมแซมบำรุงรักษาทรัพย์สิน	-	50,000	50,000
- ค่าตรวจสอบสุขภาพประจำปี	-	2,000	2,000
3) ค่าวัสดุ	-	409,900	409,900
- ค่าวัสดุการศึกษา	-	369,900	369,900
- ค่าวัสดุสำนักงาน	-	40,000	40,000
3. ค่าสาธารณูปโภค	-	73,000	73,000
1) ค่าสาธารณูปโภค	-	73,000	73,000
- ค่าไปรษณีย์	-	1,000	1,000
- ค่าโทรศัพท์เคลื่อนที่พร้อมค่าบริการอินเทอร์เน็ต	-	72,000	72,000
4. เงินอุดหนุน	-	10,000	10,000
1) เงินอุดหนุนทั่วไป	-	10,000	10,000
- ค่าสมาชิกสภาวิชาการอุตสาหกรรม	-	10,000	10,000
5. รายจ่ายอื่น	-	265,000	265,000
1) รายจ่ายอื่น	-	265,000	265,000
- โครงการพัฒนาบัณฑิตที่มีทักษะในศตวรรษที่ 21	-	86,300	86,300
- โครงการแนะแนวการศึกษาและประชาสัมพันธ์หลักสูตรเชิงรุก	-	30,000	30,000
- โครงการประชุมผู้ปกครอง	-	5,000	5,000
- โครงการตามแผนปฏิบัติการประจำปี	-	80,000	80,000
- งบสำรองจ่าย	-	63,700	63,700

กิจกรรม : จัดการเรียนการสอนด้านวิทยาศาสตร์และเทคโนโลยี - โรงเรียนสาธิต	-	47,000,000	47,000,000
โรงเรียนสาธิต มหาวิทยาลัยทักษิณ	-	47,000,000	47,000,000
กองทุนเพื่อการศึกษา	-	47,000,000	47,000,000
1. เงินเดือน ค่าจ้างประจำ	-	8,666,800	8,666,800
1) เงินเดือน	-	8,666,800	8,666,800
- เงินเดือนและค่าจ้างประจำ	-	8,666,800	8,666,800
2. ค่าจ้างชั่วคราว	-	1,068,000	1,068,000
1) ค่าจ้างชั่วคราว	-	1,068,000	1,068,000
- ค่าจ้างชั่วคราว	-	1,068,000	1,068,000
3. ค่าตอบแทนใช้สอยและวัสดุ	-	7,716,000	7,716,000
1) ค่าตอบแทน	-	3,505,800	3,505,800
- เงินประจำตำแหน่งและค่าตอบแทนผู้มีเงินประจำตำแหน่ง	-	1,020,000	1,020,000
- เงินเลื่อนขั้นประจำปี	-	520,000	520,000



รายละเอียดรายการจัดสรรงบประมาณรายจ่าย ประจำปีงบประมาณ พ.ศ. 2567
มหาวิทยาลัยทักษิณ

	เงินอุดหนุนจากรัฐบาล	เงินรายได้	รวม
- ค่าครองชีพพนักงาน	-	756,000	756,000
- ค่าเบี้ยประชุม	-	300,000	300,000
- ค่าตอบแทนอาจารย์ผู้สอน	-	250,000	250,000
- ค่าตอบแทนวิทยากร	-	50,000	50,000
- ค่าตอบแทนการปฏิบัติงานนอกเวลา	-	500,000	500,000
- ค่าเช่าที่พักชาวต่างชาติ	-	109,800	109,800
2) ค่าใช้สอย	-	2,910,200	2,910,200
- ค่าประกันสังคมในฐานนายจ้าง	-	432,000	432,000
- เงินสมทบกองทุนสำรองเลี้ยงชีพ	-	433,400	433,400
- ค่าใช้จ่ายในการเดินทางไปปฏิบัติงาน	-	200,000	200,000
- ค่ารับรองและพิธีการ	-	150,000	150,000
- ค่าจ้างเหมาบริการ	-	500,000	500,000
- ค่าเช่าเหมาบริการเครื่องถ่ายเอกสาร	-	150,000	150,000
- ค่าเช่าเหมาบริการเครื่องคอมพิวเตอร์	-	464,800	464,800
- ค่าบำรุงรักษาและซ่อมแซม	-	50,000	50,000
- ค่าประกันสุขภาพกลุ่ม	-	480,000	480,000
- ค่าตรวจสอบสุขภาพประจำปี	-	50,000	50,000
3) ค่าวัสดุ	-	1,300,000	1,300,000
- ค่าวัสดุเชื้อเพลิงและหล่อลื่น	-	250,000	250,000
- ค่าวัสดุการศึกษา	-	250,000	250,000
- ค่าวัสดุสำนักงาน	-	300,000	300,000
- ค่าวัสดุงานบ้านงานครัว	-	100,000	100,000
- ค่าวัสดุเครื่องแต่งกาย	-	100,000	100,000
- ค่าวัสดุคอมพิวเตอร์	-	50,000	50,000
- ค่าวัสดุอื่นๆ	-	250,000	250,000
4. ค่าสาธารณูปโภค	-	315,000	315,000
1) ค่าสาธารณูปโภค	-	315,000	315,000
- ค่าโทรศัพท์ ไปรษณีย์ อินเทอร์เน็ต และอื่นๆ	-	30,000	30,000
- ค่าโทรศัพท์เคลื่อนที่พร้อมค่าบริการอินเทอร์เน็ต	-	60,000	60,000
- ค่าน้ำประปาและค่าไฟฟ้า	-	225,000	225,000
5. เงินอุดหนุน	-	15,611,000	15,611,000
1) เงินอุดหนุนทั่วไป	-	15,611,000	15,611,000
- โครงการพัฒนาระบบสารสนเทศ	-	50,000	50,000
- โครงการพัฒนาระบบประกันคุณภาพภายใน	-	50,000	50,000
- โครงการพัฒนาอาคารสถานที่ แหล่งเรียนรู้ และสิ่งแวดล้อมภายในโรงเรียน	-	1,500,000	1,500,000
- โครงการพัฒนาหลักสูตรและการจัดการเรียนรู้เทียบเคียงมาตรฐานสากลอย่างมีคุณภาพ	-	100,000	100,000
- โครงการส่งเสริมเครือข่ายความร่วมมือทางการศึกษา	-	100,000	100,000
- โครงการชุมชนสัมพันธ์	-	50,000	50,000



รายละเอียดรายการจัดสรรงบประมาณรายจ่าย ประจำปีงบประมาณ พ.ศ. 2567
มหาวิทยาลัยทักษิณ

	เงินอุดหนุนจากรัฐบาล	เงินรายได้	รวม
- โครงการยกระดับผลสัมฤทธิ์ทางการเรียน (เป็นเลิศทางวิชาการ)	-	250,000	250,000
- โครงการส่งเสริมการเรียนรู้ ภาษาต่างประเทศ (สื่อสารได้อย่างน้อย 3 ภาษา)	-	150,000	150,000
- โครงการส่งเสริมการเรียนรู้ สร้าง พัฒนานวัตกรรมการเรียนรู้	-	300,000	300,000
- โครงการเสริมสร้างคุณธรรม จริยธรรม การมีวินัย และคุณลักษณะอันพึงประสงค์	-	400,000	400,000
- โครงการพัฒนานักเรียนตามจุดเน้นของสถานศึกษา	-	150,000	150,000
- โครงการเยาวชนจิตอาสา	-	100,000	100,000
- โครงการส่งเสริมและพัฒนาสุขอนามัย	-	150,000	150,000
- โครงการสืบสานภาษาและวัฒนธรรมท้องถิ่น	-	200,000	200,000
- โครงการ Green school	-	100,000	100,000
- โครงการอาหารนักเรียนประจำหอพัก	-	10,000,000	10,000,000
- โครงการรับนักเรียนใหม่	-	300,000	300,000
- โครงการกีฬาและนันทนาการ เพื่อส่งเสริมสุขภาพนักเรียน	-	200,000	200,000
- โครงการพัฒนาศักยภาพผู้สอนโรงเรียนสาธิตมหาวิทยาลัยทักษิณ	-	336,000	336,000
- โครงการประชุมทำแผนปฏิบัติการ	-	300,000	300,000
- โครงการบริการวิชาการ	-	150,000	150,000
- งบสนับสนุนการดำเนินงานวิจัย	-	100,000	100,000
- เงินสนับสนุนกิจกรรมของชมรมผู้ปกครอง	-	575,000	575,000
6. รายจ่ายอื่น	-	13,623,200	13,623,200
1) รายจ่ายอื่น	-	13,623,200	13,623,200
- ค่าธรรมเนียมการศึกษาถอนคืน	-	113,600	113,600
- ค่าอุปกรณ์การเรียนและค่าเครื่องแบบนักเรียน	-	597,600	597,600
- งบกลาง	-	4,700,000	4,700,000
- งบสำรองจ่าย	-	2,550,000	2,550,000
- กองทุนเพื่อการศึกษาของนักเรียน	-	2,350,000	2,350,000
- กองทุนพัฒนาบุคลากร	-	940,000	940,000
- เงินออม	-	2,372,000	2,372,000

ผลผลิตที่ 2 : ผู้สำเร็จการศึกษาด้านวิทยาศาสตร์สุขภาพ	336,000	7,568,000	7,904,000
กิจกรรม : จัดการเรียนการสอนด้านวิทยาศาสตร์สุขภาพ	336,000	7,382,000	7,718,000
สำนักงานคณะกรรมการสุขภาพและการกีฬา	138,000	5,756,000	5,894,000
กองทุนเพื่อการศึกษา	138,000	5,736,100	5,874,100
1. ค่าจ้างชั่วคราว	138,000	990,000	1,128,000
1) ค่าจ้างชั่วคราว	138,000	990,000	1,128,000
- ค่าจ้างชั่วคราว	138,000	990,000	1,128,000
2. ค่าตอบแทนใช้สอยและวัสดุ	-	2,206,000	2,206,000
1) ค่าตอบแทน	-	387,000	387,000
- ค่าเบี้ยประชุม	-	65,000	65,000



รายละเอียดรายการจัดสรรงบประมาณรายจ่าย ประจำปีงบประมาณ พ.ศ. 2567

มหาวิทยาลัยทักษิณ

	เงินอุดหนุนจากรัฐบาล	เงินรายได้	รวม
- ค่าตอบแทนการปฏิบัติงานนอกเวลาราชการ	-	34,000	34,000
- ค่าตอบแทนพิเศษผู้บริหาร	-	144,000	144,000
- ค่าตอบแทนเงินประจำตำแหน่ง	-	144,000	144,000
2) ค่าใช้สอย	-	1,619,000	1,619,000
- ค่าจ้างเหมาบริการ	-	456,000	456,000
- ค่าเช่าเครื่องถ่ายเอกสาร	-	204,000	204,000
- ค่ามีเตอร์เครื่องถ่ายเอกสาร	-	120,000	120,000
- ค่าใช้จ่ายในการเดินทางไปปฏิบัติงาน	-	600,000	600,000
- ค่ารับรองและพิธีการ	-	40,000	40,000
- ค่าซ่อมแซมบำรุงทรัพย์สิน	-	40,000	40,000
- ค่าประกันสังคมในฐานนายจ้าง	-	45,000	45,000
- ค่าบำรุงรักษาสิทธิ์	-	114,000	114,000
3) ค่าวัสดุ	-	200,000	200,000
- ค่าวัสดุสำนักงาน	-	200,000	200,000
3. ค่าสาธารณูปโภค	-	118,800	118,800
1) ค่าสาธารณูปโภค	-	118,800	118,800
- ค่าไปรษณีย์ ค่าโทรศัพท์ และอื่น ๆ	-	118,800	118,800
4. เงินอุดหนุน	-	50,000	50,000
1) เงินอุดหนุนทั่วไป	-	50,000	50,000
- ค่าสมาชิกสมาคมวิชาชีพ	-	50,000	50,000
5. รายจ่ายอื่น	-	2,371,300	2,371,300
1) รายจ่ายอื่น	-	2,371,300	2,371,300
- โครงการพัฒนาและสนับสนุนการวิจัย	-	200,000	200,000
- โครงการสนับสนุนการจัดการเรียนการสอนและการพัฒนานิสิต	-	1,177,900	1,177,900
- โครงการพัฒนาตามยุทธศาสตร์ของคณะฯ	-	200,000	200,000
- ค่าใช้จ่ายในการเดินทางไปปฏิบัติงานต่างประเทศ	-	217,800	217,800
- งบสำรองจ่าย	-	575,600	575,600
กองทุนสินทรัพย์ถาวร	-	19,900	19,900
1. ค่าครุภัณฑ์ ที่ดินและสิ่งก่อสร้าง	-	19,900	19,900
1) ครุภัณฑ์	-	19,900	19,900
- ครุภัณฑ์ที่มีราคาต่อหน่วยต่ำกว่า 1 ล้านบาท	-	19,900	19,900
สำนักงานคณะกรรมการกฤษฎีกา	198,000	1,626,000	1,824,000
กองทุนเพื่อการศึกษา	198,000	1,626,000	1,824,000
1. ค่าจ้างชั่วคราว	198,000	-	198,000
1) ค่าจ้างชั่วคราว	198,000	-	198,000
- ค่าจ้างชั่วคราว	198,000	-	198,000



รายละเอียดรายการจัดสรรงบประมาณรายจ่าย ประจำปีงบประมาณ พ.ศ. 2567

มหาวิทยาลัยทักษิณ

	เงินอุดหนุนจากรัฐบาล	เงินรายได้	รวม
2. ค่าตอบแทนใช้สอยและวัสดุ	-	1,039,700	1,039,700
1) ค่าตอบแทน	-	234,700	234,700
- ค่าตอบแทนอาจารย์พิเศษ	-	20,000	20,000
- ค่าตอบแทนวิทยากร	-	15,000	15,000
- ค่าปฏิบัติงานนอกเวลา	-	70,000	70,000
- ค่าเบี้ยประชุม	-	29,700	29,700
- ค่าตอบแทนพยาบาลที่เลี้ยง	-	100,000	100,000
2) ค่าใช้สอย	-	440,000	440,000
- ค่าของที่ระลึก	-	30,000	30,000
- ค่าจ้างเหมาบริการ	-	50,000	50,000
- ค่ารับรองและพิธีการ	-	50,000	50,000
- ค่าใช้จ่ายในการปฏิบัติงานนอกพื้นที่	-	250,000	250,000
- ค่าเช่าเครื่องถ่ายเอกสาร	-	60,000	60,000
3) ค่าวัสดุ	-	365,000	365,000
- ค่าวัสดุสำนักงาน	-	120,000	120,000
- ค่าวัสดุไฟฟ้าและวิทยุ	-	5,000	5,000
- ค่าวัสดุงานบ้านงานครัว	-	5,000	5,000
- ค่าวัสดุคอมพิวเตอร์	-	5,000	5,000
- ค่าวัสดุวิทยาศาสตร์และการแพทย์	-	150,000	150,000
- ค่าวัสดุเชื้อเพลิงและหล่อลื่น	-	70,000	70,000
- ค่าวัสดุโฆษณาและเผยแพร่	-	10,000	10,000
3. ค่าสาธารณูปโภค	-	72,000	72,000
1) ค่าสาธารณูปโภค	-	72,000	72,000
- ค่าโทรศัพท์ ค่าบริการอินเทอร์เน็ตและอื่น ๆ	-	72,000	72,000
4. เงินอุดหนุน	-	170,000	170,000
1) เงินอุดหนุนทั่วไป	-	170,000	170,000
- เงินอุดหนุนการจัดการเรียนการสอน	-	100,000	100,000
- เงินอุดหนุนการเตรียมความพร้อมการรับรองสถาบันจากสถาบันจากสภาวิชาชีพ	-	70,000	70,000
5. รายจ่ายอื่น	-	344,300	344,300
1) รายจ่ายอื่น	-	344,300	344,300
- ค่าใช้จ่ายเพื่อการพัฒนาองค์กร	-	50,000	50,000
- โครงการสนับสนุนการวิจัย นวัตกรรมและบริการวิชาการ	-	30,000	30,000
- โครงการศูนย์ส่งเสริมสุขภาพผู้สูงอายุ	-	30,000	30,000
- โครงการจัดตั้งคลินิกการพยาบาลอบอุ้น	-	50,000	50,000
- โครงการเตรียมความพร้อมเข้าสู่วิชาชีพ	-	70,000	70,000
- โครงการพัฒนานิสิต	-	70,000	70,000
- โครงการส่งเสริมศิลปวัฒนธรรม	-	15,000	15,000
- งบสำรองจ่าย	-	29,300	29,300



รายละเอียดรายการจัดสรรงบประมาณรายจ่าย ประจำปีงบประมาณ พ.ศ. 2567

มหาวิทยาลัยทักษิณ

เงินอุดหนุนจากรัฐบาล

เงินรายได้

รวม

กิจกรรม : จัดการเรียนการสอนด้านวิทยาศาสตร์สุขภาพภาคพิเศษ	-	186,000	186,000
การจัดการศึกษาภาคพิเศษสาขา ส.ม. สาธารณสุขศาสตร์	-	186,000	186,000
กองทุนเพื่อการศึกษา	-	186,000	186,000
1. เงินอุดหนุน	-	180,000	180,000
1) เงินอุดหนุนทั่วไป	-	180,000	180,000
- การจัดการศึกษาภาคพิเศษ ส.ม.สาธารณสุขศาสตร์	-	180,000	180,000
2. รายจ่ายอื่น	-	6,000	6,000
1) รายจ่ายอื่น	-	6,000	6,000
- ค่าเดินทางไปปฏิบัติงานต่างประเทศ	-	6,000	6,000

ผลผลิตที่ 3 : ผู้สำเร็จการศึกษาด้านสังคมศาสตร์	14,585,200	448,798,800	463,384,000
--	------------	-------------	-------------

กิจกรรม : บริหารจัดการทั่วไปด้านสังคมศาสตร์	9,639,200	266,721,500	276,360,700
---	-----------	-------------	-------------

ฝ่ายบริหารวิทยาเขตสงขลา	8,990,200	153,650,700	162,640,900
กองทุนทั่วไป	8,990,200	49,150,700	58,140,900
1. ค่าจ้างชั่วคราว	2,549,400	2,898,000	5,447,400
1) ค่าจ้างชั่วคราว	2,549,400	2,898,000	5,447,400
- ค่าจ้างชั่วคราว	2,549,400	2,898,000	5,447,400
2. ค่าตอบแทนใช้สอยและวัสดุ	534,000	15,774,700	16,308,700
1) ค่าตอบแทน	-	333,800	333,800
- ค่าตอบแทนการปฏิบัติงานนอกเวลา	-	288,000	288,000
- ค่าเบี้ยประชุม	-	45,800	45,800
2) ค่าใช้สอย	204,000	14,344,900	14,548,900
- ค่าจ้างเหมาบริการรักษาความสะอาดและดูแลบริเวณ	-	4,490,000	4,490,000
- ค่าจ้างเหมาบริการกำจัดปลวก	-	500,000	500,000
- ค่าธรรมเนียมกำจัดขยะและสิ่งปฏิกูล	-	432,000	432,000
- ค่าจ้างเหมาบริการบำรุงรักษาระบบสุขาภิบาลและประปา	-	226,800	226,800
- ค่าซ่อมแซมครุภัณฑ์อาคารสถานที่ส่วนกลาง	-	7,000,000	7,000,000
- ค่ารับรองและพิธีการ	-	43,200	43,200
- ค่าบำรุงรักษาลิฟท์และบันไดเลื่อน	-	296,000	296,000
- ค่าประกันภัยยานพาหนะและพรบ.	-	350,000	350,000
- ค่าซ่อมแซมบำรุงรักษายานพาหนะ	-	800,000	800,000
- ค่ารับรองผู้บริหาร	-	20,000	20,000
- ค่าจ้างเหมาบริการซักเครื่องนอน	-	36,000	36,000
- ค่าใช้จ่ายในการเดินทางไปปฏิบัติงาน	204,000	78,900	282,900
- ค่าเช่าเหมาบริการเครื่องถ่ายเอกสาร	-	72,000	72,000
3) ค่าวัสดุ	330,000	1,096,000	1,426,000
- ค่าวัสดุสำนักงาน	330,000	-	330,000
- ค่าวัสดุงานบ้านงานครัว	-	24,000	24,000



รายละเอียดรายการจัดสรรงบประมาณรายจ่าย ประจำปีงบประมาณ พ.ศ. 2567
มหาวิทยาลัยทักษิณ

	เงินอุดหนุนจากรัฐบาล	เงินรายได้	รวม
- ค่าวัสดุเชื้อเพลิงและหล่อลื่น	-	1,000,000	1,000,000
- ค่าวัสดุเครื่องแต่งกายพนักงานขับรถยนต์	-	72,000	72,000
3. ค่าสาธารณูปโภค	5,906,800	30,478,000	36,384,800
1) ค่าสาธารณูปโภค	5,906,800	30,478,000	36,384,800
- ค่าไฟฟ้า โทรศัพท์ อินเทอร์เน็ต ไปรษณีย์ และอื่นๆ	5,906,800	30,478,000	36,384,800
กองทุนสินทรัพย์ถาวร	-	104,500,000	104,500,000
1. ค่าครุภัณฑ์ ที่ดินและสิ่งก่อสร้าง	-	104,500,000	104,500,000
1) ที่ดินและสิ่งก่อสร้าง	-	104,500,000	104,500,000
- ปรับปรุงอาคารกิจกรรมนิสิตและอาคารเทคโนโลยีทางการศึกษา	-	20,000,000	20,000,000
- ศูนย์ส่งเสริมการประกอบการและการเรียนรู้	-	80,000,000	80,000,000
- ค่าจ้างผู้ควบคุมงานอาคารศูนย์ส่งเสริมการประกอบการและการเรียนรู้	-	3,600,000	3,600,000
- ค่าจ้างผู้ควบคุมงานปรับปรุงอาคารกิจกรรมนิสิตและอาคารเทคโนโลยีทางการศึกษา	-	900,000	900,000
ฝ่ายกิจการนิสิตวิทยาเขตสงขลา	649,000	112,867,200	113,516,200
กองทุนกิจการนิสิต/นักศึกษา	649,000	8,367,200	9,016,200
1. ค่าจ้างชั่วคราว	594,000	-	594,000
1) ค่าจ้างชั่วคราว	594,000	-	594,000
- ค่าจ้างชั่วคราว	594,000	-	594,000
2. ค่าตอบแทนใช้สอยและวัสดุ	55,000	366,200	421,200
1) ค่าตอบแทน	-	62,100	62,100
- ค่าเบี้ยประชุมคณะกรรมการวินัยนิสิต	-	62,100	62,100
2) ค่าใช้สอย	-	230,600	230,600
- ค่ารับรองและพิธีการ	-	9,000	9,000
- ค่าเช่าเหมาบริการเครื่องถ่ายเอกสาร	-	72,000	72,000
- ค่าใช้จ่ายในการเดินทางไปปฏิบัติงาน	-	129,600	129,600
- ค่ารับรองผู้บริหาร	-	20,000	20,000
3) ค่าวัสดุ	55,000	73,500	128,500
- ค่าวัสดุสำนักงาน	55,000	73,500	128,500
3. ค่าสาธารณูปโภค	-	72,000	72,000
1) ค่าสาธารณูปโภค	-	72,000	72,000
- ค่าโทรศัพท์เคลื่อนที่พร้อมค่าบริการอินเทอร์เน็ต	-	72,000	72,000
4. เงินอุดหนุน	-	7,929,000	7,929,000
1) เงินอุดหนุนทั่วไป	-	7,929,000	7,929,000
- ค่าใช้จ่ายในการพัฒนานิสิต	-	500,000	500,000
- กองทุนหอพัก	-	7,429,000	7,429,000
กองทุนสินทรัพย์ถาวร	-	104,500,000	104,500,000



รายละเอียดรายการจัดสรรงบประมาณรายจ่าย ประจำปีงบประมาณ พ.ศ. 2567
มหาวิทยาลัยทักษิณ

	เงินอุดหนุนจากรัฐบาล	เงินรายได้	รวม
1. ค่าครุภัณฑ์ ที่ดินและสิ่งก่อสร้าง	-	104,500,000	104,500,000
1) ที่ดินและสิ่งก่อสร้าง	-	104,500,000	104,500,000
- ค่าจ้างผู้ควบคุมงานอาคารหอพักนิสิต	-	4,500,000	4,500,000
- ค่าก่อสร้างอาคารหอพักนิสิต	-	100,000,000	100,000,000
สถาบันปฏิบัติการชุมชนและการเรียนรู้ตลอดชีวิต	-	203,600	203,600
กองทุนทั่วไป	-	203,600	203,600
1. ค่าตอบแทนใช้สอยและวัสดุ	-	146,000	146,000
1) ค่าตอบแทน	-	50,000	50,000
- ค่าเบี้ยประชุม	-	50,000	50,000
2) ค่าใช้สอย	-	56,000	56,000
- ค่าใช้จ่ายในการเดินทางไปปฏิบัติงาน	-	56,000	56,000
3) ค่าวัสดุ	-	40,000	40,000
- ค่าวัสดุสำนักงาน	-	40,000	40,000
2. ค่าสาธารณูปโภค	-	57,600	57,600
1) ค่าสาธารณูปโภค	-	57,600	57,600
- ค่าโทรศัพท์เคลื่อนที่พร้อมค่าบริการอินเทอร์เน็ต	-	57,600	57,600
กิจกรรม : สนับสนุนการเรียนการสอนด้านสังคมศาสตร์	3,398,000	4,854,000	8,252,000
สำนักคอมพิวเตอร์ (สงขลา)	1,300,000	3,390,000	4,690,000
กองทุนทั่วไป	1,300,000	3,390,000	4,690,000
1. ค่าจ้างชั่วคราว	-	429,900	429,900
1) ค่าจ้างชั่วคราว	-	429,900	429,900
- ค่าจ้างชั่วคราว	-	429,900	429,900
2. ค่าตอบแทนใช้สอยและวัสดุ	1,300,000	2,296,300	3,596,300
1) ค่าตอบแทน	-	108,000	108,000
- ค่าตอบแทนการปฏิบัติงานนอกเวลา	-	100,000	100,000
- ค่าเบี้ยประชุมคณะกรรมการประจำสำนักคอมพิวเตอร์	-	8,000	8,000
2) ค่าใช้สอย	1,300,000	110,000	1,410,000
- ค่าใช้จ่ายในการประชุม/คาร์บอนและพิธีการ	-	50,000	50,000
- ค่าจ้างเหมาบริการและซ่อมแซมบำรุงรักษา	-	60,000	60,000
- ค่าจ้างเหมาบริการและบำรุงรักษาระบบเครือข่ายมหาวิทยาลัย	1,300,000	-	1,300,000
3) ค่าวัสดุ	-	2,078,300	2,078,300
- ค่าวัสดุสำนักงาน	-	30,000	30,000
- ค่าวัสดุคอมพิวเตอร์	-	2,020,000	2,020,000
- ค่าวัสดุเชื้อเพลิงและหล่อลื่น	-	13,300	13,300
- ค่าวัสดุไฟฟ้าและวิทยุ	-	5,000	5,000
- ค่าวัสดุโฆษณาและเผยแพร่	-	5,000	5,000



รายละเอียดรายการจัดสรรงบประมาณรายจ่าย ประจำปีงบประมาณ พ.ศ. 2567
มหาวิทยาลัยทักษิณ

	เงินอุดหนุนจากรัฐบาล	เงินรายได้	รวม
- ค่าวัสดุงานบ้านงานครัว	-	5,000	5,000
3. ค่าสาธารณูปโภค	-	34,800	34,800
1) ค่าสาธารณูปโภค	-	34,800	34,800
- ค่าโทรศัพท์เคลื่อนที่พร้อมค่าบริการอินเทอร์เน็ต	-	34,800	34,800
4. รายจ่ายอื่น	-	629,000	629,000
1) รายจ่ายอื่น	-	629,000	629,000
- ค่าใช้จ่ายโครงการพัฒนาศักยภาพบุคลากรอบรม ประชุมสัมมนา	-	100,000	100,000
- โครงการบริหารจัดการสำนักคอมพิวเตอร์	-	200,000	200,000
- โครงการศึกษาฐานพัฒนาศักยภาพทางด้านเทคโนโลยีสารสนเทศ (ICT)	-	250,000	250,000
- งบสำรองจ่าย	-	79,000	79,000
สำนักหอสมุด (สงขลา)	2,098,000	1,464,000	3,562,000
กองทุนทั่วไป	2,098,000	1,464,000	3,562,000
1. ค่าจ้างชั่วคราว	198,000	966,000	1,164,000
1) ค่าจ้างชั่วคราว	198,000	966,000	1,164,000
- ค่าจ้างชั่วคราว	198,000	966,000	1,164,000
2. ค่าตอบแทนใช้สอยและวัสดุ	1,900,000	235,000	2,135,000
1) ค่าตอบแทน	-	16,000	16,000
- ค่าเบี้ยประชุม	-	16,000	16,000
2) ค่าใช้สอย	-	158,300	158,300
- ค่าตรวจสอบสภาพประจำปี	-	8,000	8,000
- ค่ารับรองและพิธีการ	-	3,000	3,000
- ค่าซ่อมแซมครุภัณฑ์	-	5,000	5,000
- ค่าประกันสังคมในฐานนายจ้าง	-	48,300	48,300
- ค่าใช้จ่ายในการเดินทางไปปฏิบัติงาน	-	20,000	20,000
- ค่าบำรุงรักษาลิฟท์	-	74,000	74,000
3) ค่าวัสดุ	1,900,000	60,700	1,960,700
- ค่าวัสดุโฆษณาและเผยแพร่	-	3,000	3,000
- ค่าวัสดุเชื้อเพลิงและหล่อลื่น	-	2,000	2,000
- ค่าวัสดุไฟฟ้าและวิทยุ	-	5,000	5,000
- ค่าวัสดุงานบ้านงานครัว	-	5,000	5,000
- ค่าวัสดุเทคนิคห้องสมุด	-	5,000	5,000
- ค่าวัสดุคอมพิวเตอร์	-	25,700	25,700
- ค่าวัสดุสำนักงาน	-	15,000	15,000
- ค่าวัสดุหนังสือ วารสารและตำรา	1,900,000	-	1,900,000
3. ค่าสาธารณูปโภค	-	35,000	35,000
1) ค่าสาธารณูปโภค	-	35,000	35,000
- ค่าไปรษณีย์ โทรศัพท์และอื่น ๆ	-	35,000	35,000



รายละเอียดรายการจัดสรรงบประมาณรายจ่าย ประจำปีงบประมาณ พ.ศ. 2567
มหาวิทยาลัยทักษิณ

	เงินอุดหนุนจากรัฐบาล	เงินรายได้	รวม
4. รายจ่ายอื่น	-	228,000	228,000
1) รายจ่ายอื่น	-	228,000	228,000
- โครงการ Happy Workplace	-	8,000	8,000
- ค่าบำรุงสมาชิกเครือข่าย PULINET	-	40,000	40,000
- โครงการทบทวนแผน	-	40,000	40,000
- โครงการบริหารจัดการตามแผนปฏิบัติการสำนักหอสมุด	-	80,000	80,000
- งบสำรองจ่าย	-	60,000	60,000

กิจกรรม : จัดการเรียนการสอนด้านสังคมศาสตร์	1,548,000	84,046,500	85,594,500
สำนักงานคณะมนุษยศาสตร์และสังคมศาสตร์	396,000	16,062,100	16,458,100
กองทุนเพื่อการศึกษา	396,000	15,062,600	15,458,600
1. ค่าจ้างชั่วคราว	396,000	3,063,000	3,459,000
1) ค่าจ้างชั่วคราว	396,000	3,063,000	3,459,000
- ค่าจ้างชั่วคราว	396,000	3,063,000	3,459,000
2. ค่าตอบแทนใช้สอยและวัสดุ	-	4,990,400	4,990,400
1) ค่าตอบแทน	-	390,000	390,000
- ค่าตอบแทนผู้ทรงคุณวุฒิ	-	40,000	40,000
- ค่าตอบแทนเงินประจำตำแหน่ง	-	192,000	192,000
- ค่าสอนเกิน	-	150,000	150,000
- ค่าตอบแทนการปฏิบัติงานนอกเวลา	-	8,000	8,000
2) ค่าใช้สอย	-	3,058,000	3,058,000
- ค่ารับรองและพิธีการ	-	280,000	280,000
- ค่าจ้างเหมาบริการ	-	100,000	100,000
- ค่าซ่อมแซมครุภัณฑ์	-	30,000	30,000
- ค่าใช้จ่ายในการเดินทางไปปฏิบัติงาน	-	1,440,000	1,440,000
- ค่าประกันสังคมในฐานนายจ้าง	-	124,000	124,000
- ค่าธรรมเนียมวีซ่า	-	30,000	30,000
- ค่าจ้างเหมาบริการ (ซ่อมแซม)	-	980,000	980,000
- ค่าบำรุงรักษาลิฟท์	-	74,000	74,000
3) ค่าวัสดุ	-	1,542,400	1,542,400
- ค่าวัสดุสำนักงาน	-	770,000	770,000
- ค่าวัสดุคอมพิวเตอร์	-	110,000	110,000
- ค่าวัสดุงานบ้านงานครัว	-	6,000	6,000
- ค่าวัสดุไฟฟ้าและวิทยุ	-	60,000	60,000
- ค่าวัสดุเครื่องแต่งกาย	-	38,900	38,900
- ค่าวัสดุโฆษณาและเผยแพร่	-	15,000	15,000
- ค่าวัสดุก่อสร้าง	-	15,000	15,000
- ค่าวัสดุการเกษตร	-	6,000	6,000



รายละเอียดรายการจัดสรรงบประมาณรายจ่าย ประจำปีงบประมาณ พ.ศ. 2567
มหาวิทยาลัยทักษิณ

	เงินอุดหนุนจากรัฐบาล	เงินรายได้	รวม
- ค่าวัสดุเชื้อเพลิงและหล่อลื่น	-	24,000	24,000
- ค่าวัสดุการเรียนการสอน	-	497,500	497,500
3. ค่าสาธารณูปโภค	-	136,800	136,800
1) ค่าสาธารณูปโภค	-	136,800	136,800
- ค่าโทรศัพท์เคลื่อนที่พร้อมค่าบริการอินเทอร์เน็ต	-	136,800	136,800
4. เงินอุดหนุน	-	3,040,000	3,040,000
1) เงินอุดหนุนทั่วไป	-	3,040,000	3,040,000
- โครงการพัฒนาหลักสูตรระดับบัณฑิตศึกษา	-	10,000	10,000
- โครงการสนับสนุนการจัดการศึกษา	-	70,000	70,000
- โครงการเตรียมความพร้อมก่อนฝึกสหกิจและฝึกประสบการณ์วิชาชีพ	-	65,000	65,000
- โครงการพัฒนาสมรรถนะบุคลากร	-	350,000	350,000
- โครงการพัฒนานิสิตตามอัตลักษณ์บัณฑิตของคณะและทักษะการเรียนรู้ในศตวรรษที่ 21	-	200,000	200,000
- โครงการปฐมนิเทศนิสิตใหม่และศิษย์เก่าสัมพันธ์	-	200,000	200,000
- โครงการอบรมการฝึกซ้อมแผนฉุกเฉินและการความปลอดภัย	-	20,000	20,000
- โครงการสนับสนุนอุทยานวิจัยและนวัตกรรมคณะมนุษยศาสตร์และสังคมศาสตร์ ม.ทักษิณ (TSU Huso I Park)	-	200,000	200,000
- โครงการพัฒนาวารสารอินทนิลทักษิณสารเข้าสู่ ASEAN Citation Index (ACI)	-	150,000	150,000
- โครงการบริการวิชาการเพื่อหารายได้ภายใต้ศูนย์บ่มลือ ถิ่นพึ่งงา	-	200,000	200,000
- โครงการบริการวิชาการด้านทำนุบำรุงศิลปวัฒนธรรม และภูมิปัญญา	-	130,000	130,000
- โครงการเสริมสร้างมหาวิทยาลัยแห่งความสุข (Happy University)	-	350,000	350,000
- โครงการบริหารจัดการประกันคุณภาพการศึกษาตามเกณฑ์คุณภาพสากล	-	100,000	100,000
- โครงการการจัดการความรู้คณะมนุษยศาสตร์และสังคมศาสตร์ (KM)	-	50,000	50,000
- โครงการการสื่อสารเพื่อเสริมสร้างภาพลักษณ์ของคณะแบบบูรณาการ	-	300,000	300,000
- โครงการทบทวนแผนพัฒนาคณะและจัดทำแผนปฏิบัติการประจำปีงบประมาณ พ.ศ. 2568	-	495,000	495,000
- โครงการระดมความคิดกลยุทธ์แผนพัฒนาคณะฯ สู่วิถีความเป็นเลิศ	-	150,000	150,000
5. รายจ่ายอื่น	-	3,832,400	3,832,400
1) รายจ่ายอื่น	-	3,832,400	3,832,400
- งบกลาง	-	873,400	873,400
- งบสำรองจ่าย	-	659,500	659,500
- สนับสนุนเพื่อการวิจัย	-	659,500	659,500
- ค่าใช้จ่ายในการเดินทางไปปฏิบัติงานต่างประเทศ	-	360,000	360,000
- สนับสนุนงานวิจัยและนวัตกรรมเงินรายได้	-	300,000	300,000
- สนับสนุนการสร้างและเผยแพร่องค์ความรู้และ นวัตกรรมของคณะมนุษยศาสตร์และสังคมศาสตร์	-	300,000	300,000
- โครงการความร่วมมือระหว่างองค์กร หน่วยงานวิชาชีพภายในประเทศและต่างประเทศ	-	250,000	250,000
- โครงการประชุมวิชาการระดับชาติและนานาชาติ	-	300,000	300,000
- สนับสนุนกิจกรรมสหกิจศึกษาต่างประเทศ	-	130,000	130,000
กองทุนสินทรัพย์ถาวร	-	999,500	999,500



รายละเอียดรายการจัดสรรงบประมาณรายจ่าย ประจำปีงบประมาณ พ.ศ. 2567
มหาวิทยาลัยทักษิณ

	เงินอุดหนุนจากรัฐบาล	เงินรายได้	รวม
1. ค่าครุภัณฑ์ ที่ดินและสิ่งก่อสร้าง	-	999,500	999,500
1) ครุภัณฑ์	-	519,500	519,500
- ครุภัณฑ์ที่มีราคาต่อหน่วยต่ำกว่า 1 ล้านบาท	-	519,500	519,500
2) ที่ดินและสิ่งก่อสร้าง	-	480,000	480,000
- ค่าที่ดินและสิ่งก่อสร้างที่มีราคาต่อหน่วยต่ำกว่า 1 ล้านบาท	-	480,000	480,000
สาขาวิชาบรรณารักษศาสตร์และสารสนเทศศาสตร์	-	598,700	598,700
กองทุนเพื่อการศึกษา	-	457,200	457,200
1. ค่าตอบแทนใช้สอยและวัสดุ	-	186,200	186,200
1) ค่าใช้สอย	-	174,200	174,200
- ค่าจ้างเหมาบริการ (ซ่อมแซม) (สาขาวิชา)	-	18,800	18,800
- ค่ารับรองและพิธีการ (สาขาวิชา)	-	13,900	13,900
- ค่ารับรองและพิธีการ (บรรณารักษศาสตร์)	-	8,600	8,600
- ค่ารับรองและพิธีการ (นิเทศศาสตร์)	-	21,900	21,900
- ค่าจ้างเหมาบริการ (นิเทศศาสตร์)	-	79,000	79,000
- ค่าจ้างเหมาบริการ (ซ่อมแซม) (นิเทศศาสตร์)	-	32,000	32,000
2) ค่าวัสดุ	-	12,000	12,000
- ค่าวัสดุสำนักงาน (นิเทศศาสตร์)	-	6,100	6,100
- ค่าวัสดุไฟฟ้าและวิทยุ	-	5,900	5,900
2. ค่าสาธารณูปโภค	-	6,000	6,000
1) ค่าสาธารณูปโภค	-	6,000	6,000
- ค่าโทรศัพท์เคลื่อนที่พร้อมค่าบริการอินเทอร์เน็ต	-	6,000	6,000
3. เงินอุดหนุน	-	186,000	186,000
1) เงินอุดหนุนทั่วไป	-	186,000	186,000
- โครงการเรียนรู้โดยใช้ชุมชนเป็นฐาน (บรรณารักษศาสตร์)	-	10,000	10,000
- โครงการนิเทศศึกษาประสบการณ์วิชาชีพทางบรรณารักษศาสตร์และสารสนเทศศาสตร์ (บรรณารักษศาสตร์)	-	45,000	45,000
- โครงการพัฒนาทักษะผู้เรียนในศตวรรษที่ 21 (บรรณารักษศาสตร์)	-	30,000	30,000
- โครงการสร้างเครือข่ายความสัมพันธ์ด้านการจัดการเรียนการสอนกับสถานประกอบการ องค์กรภาครัฐ หรือชุมชน (รัฐสภา) (บรรณารักษศาสตร์)	-	15,000	15,000
- โครงการสนับสนุนการเผยแพร่ผลงานทางวิชาการ (บรรณารักษศาสตร์)	-	9,000	9,000
- โครงการบริการวิชาการเพื่อสร้างมูลค่าเพิ่มให้สินค้าและบริการ (บรรณารักษศาสตร์)	-	12,000	12,000
- โครงการเรียนรู้โดยใช้ชุมชนเป็นฐาน (นิเทศศาสตร์)	-	15,000	15,000
- โครงการนิเทศศึกษาศึกษา (นิเทศศาสตร์)	-	20,000	20,000
- โครงการสนับสนุนการเผยแพร่ผลงานทางวิชาการ (นิเทศศาสตร์)	-	15,000	15,000
- โครงการบริการวิชาการเพื่อสร้างมูลค่าเพิ่มให้สินค้าและบริการ (นิเทศศาสตร์)	-	15,000	15,000
4. รายจ่ายอื่น	-	79,000	79,000
1) รายจ่ายอื่น	-	79,000	79,000



รายละเอียดรายการจัดสรรงบประมาณรายจ่าย ประจำปีงบประมาณ พ.ศ. 2567
มหาวิทยาลัยทักษิณ

	เงินอุดหนุนจากรัฐบาล	เงินรายได้	รวม
- งบสำรองจ่าย (บรรณารักษ์ฯ)	-	6,800	6,800
- โครงการพัฒนาทักษะผู้เรียนในศตวรรษที่ 21 (นิเทศศาสตร์)	-	60,000	60,000
- งบสำรองจ่าย (นิเทศศาสตร์)	-	12,200	12,200
กองทุนสินทรัพย์ถาวร	-	141,500	141,500
1. ค่าครุภัณฑ์ ที่ดินและสิ่งก่อสร้าง	-	141,500	141,500
1) ครุภัณฑ์	-	141,500	141,500
- ครุภัณฑ์ที่มีราคาต่อหน่วยต่ำกว่า 1 ล้านบาท	-	141,500	141,500
สาขาวิชาภาษาตะวันตก	-	1,179,000	1,179,000
กองทุนเพื่อการศึกษา	-	865,000	865,000
1. ค่าตอบแทนใช้สอยและวัสดุ	-	186,500	186,500
1) ค่าตอบแทน	-	50,400	50,400
- ค่าตอบแทนวิทยากร	-	50,400	50,400
2) ค่าใช้สอย	-	120,100	120,100
- ค่ารับรองและพิธีการ	-	84,000	84,000
- ค่าซ่อมแซมครุภัณฑ์	-	36,100	36,100
3) ค่าวัสดุ	-	16,000	16,000
- ค่าวัสดุสำนักงาน	-	16,000	16,000
2. ค่าสาธารณูปโภค	-	6,000	6,000
1) ค่าสาธารณูปโภค	-	6,000	6,000
- ค่าโทรศัพท์เคลื่อนที่พร้อมค่าบริการอินเทอร์เน็ต	-	6,000	6,000
3. เงินอุดหนุน	-	225,000	225,000
1) เงินอุดหนุนทั่วไป	-	225,000	225,000
- โครงการเรียนรู้โดยใช้ชุมชนเป็นฐาน	-	55,000	55,000
- โครงการพัฒนาทักษะผู้เรียนในศตวรรษที่ 21	-	125,000	125,000
- โครงการบริการวิชาการเพื่อสร้างมูลค่าเพิ่มให้สินค้าและบริการ	-	45,000	45,000
4. รายจ่ายอื่น	-	447,500	447,500
1) รายจ่ายอื่น	-	447,500	447,500
- งบสำรองจ่าย	-	42,500	42,500
- โครงการสหกิจศึกษา	-	250,000	250,000
- โครงการสนับสนุนการเผยแพร่ผลงานทางวิชาการ	-	50,000	50,000
- โครงการส่งเสริมความเป็นนานาชาติ	-	105,000	105,000
กองทุนสินทรัพย์ถาวร	-	314,000	314,000
1. ค่าครุภัณฑ์ ที่ดินและสิ่งก่อสร้าง	-	314,000	314,000
1) ครุภัณฑ์	-	314,000	314,000
- ครุภัณฑ์ที่มีราคาต่อหน่วยต่ำกว่า 1 ล้านบาท	-	314,000	314,000



รายละเอียดรายการจัดสรรงบประมาณรายจ่าย ประจำปีงบประมาณ พ.ศ. 2567
มหาวิทยาลัยทักษิณ

	เงินอุดหนุนจากรัฐบาล	เงินรายได้	รวม
สาขาวิชาภาษาไทย	-	737,300	737,300
กองทุนเพื่อการศึกษา	-	540,500	540,500
1. ค่าตอบแทนใช้สอยและวัสดุ	-	182,300	182,300
1) ค่าตอบแทน	-	100,800	100,800
- ค่าสอนเกิน	-	96,000	96,000
- ค่าตอบแทนสารนิพนธ์	-	4,800	4,800
2) ค่าใช้สอย	-	69,000	69,000
- ค่ารับรองและพิธีการ	-	54,000	54,000
- ค่าจ้างเหมาบริการ	-	5,000	5,000
- ค่าซ่อมแซมครุภัณฑ์	-	10,000	10,000
3) ค่าวัสดุ	-	12,500	12,500
- ค่าวัสดุสำนักงาน	-	3,000	3,000
- ค่าวัสดุคอมพิวเตอร์	-	7,200	7,200
- ค่าวัสดุงานบ้านงานครัว	-	2,300	2,300
2. ค่าสาธารณูปโภค	-	6,000	6,000
1) ค่าสาธารณูปโภค	-	6,000	6,000
- ค่าโทรศัพท์เคลื่อนที่พร้อมค่าบริการอินเทอร์เน็ต	-	6,000	6,000
3. เงินอุดหนุน	-	325,200	325,200
1) เงินอุดหนุนทั่วไป	-	325,200	325,200
- โครงการเรียนรู้โดยใช้ชุมชนเป็นฐาน	-	30,000	30,000
- โครงการสหกิจศึกษา	-	60,000	60,000
- โครงการพัฒนาทักษะผู้เรียนในศตวรรษที่ 21	-	55,000	55,000
- โครงการความเป็นเลิศด้านภาษาไทย	-	120,200	120,200
- โครงการสนับสนุนการเผยแพร่ผลงานทางวิชาการ	-	40,000	40,000
- โครงการบริการวิชาการเพื่อสร้างมูลค่าเพิ่มให้สินค้าและบริการ	-	20,000	20,000
4. รายจ่ายอื่น	-	27,000	27,000
1) รายจ่ายอื่น	-	27,000	27,000
- งบสำรองจ่าย	-	27,000	27,000
กองทุนสินทรัพย์ถาวร	-	196,800	196,800
1. ค่าครุภัณฑ์ ที่ดินและสิ่งก่อสร้าง	-	196,800	196,800
1) ครุภัณฑ์	-	196,800	196,800
- ครุภัณฑ์ที่มีราคาต่อหน่วยต่ำกว่า 1 ล้านบาท	-	196,800	196,800
สาขาวิชาภูมิศาสตร์	-	134,900	134,900
กองทุนเพื่อการศึกษา	-	134,900	134,900
1. ค่าตอบแทนใช้สอยและวัสดุ	-	21,100	21,100
1) ค่าวัสดุ	-	21,100	21,100



รายละเอียดรายการจัดสรรงบประมาณรายจ่าย ประจำปีงบประมาณ พ.ศ. 2567
มหาวิทยาลัยทักษิณ

	เงินอุดหนุนจากรัฐบาล	เงินรายได้	รวม
- ค่าวัสดุคอมพิวเตอร์	-	20,300	20,300
- ค่าวัสดุงานบ้านงานครัว	-	800	800
2. ค่าสาธารณูปโภค	-	6,000	6,000
1) ค่าสาธารณูปโภค	-	6,000	6,000
- ค่าโทรศัพท์เคลื่อนที่พร้อมค่าบริการอินเทอร์เน็ต	-	6,000	6,000
3. เงินอุดหนุน	-	101,000	101,000
1) เงินอุดหนุนทั่วไป	-	101,000	101,000
- โครงการเรียนรู้โดยใช้ชุมชนเป็นฐาน	-	18,000	18,000
- โครงการนิเทศศึกษาศึกษา	-	40,000	40,000
- โครงการพัฒนาทักษะผู้เรียนในศตวรรษที่ 21	-	5,000	5,000
- โครงการสนับสนุนการเผยแพร่ผลงานทางวิชาการ	-	30,000	30,000
- โครงการบริการวิชาการเพื่อสร้างมูลค่าเพิ่มให้สินค้าและบริการ	-	8,000	8,000
4. รายจ่ายอื่น	-	6,800	6,800
1) รายจ่ายอื่น	-	6,800	6,800
- งบสำรองจ่าย	-	6,800	6,800

สาขาวิชาสังคมศาสตร์	-	710,500	710,500
กองทุนเพื่อการศึกษา	-	633,600	633,600
1. ค่าตอบแทนใช้สอยและวัสดุ	-	105,500	105,500
1) ค่าตอบแทน	-	26,400	26,400
- ค่าตอบแทนวิทยากร (ประวัติศาสตร์)	-	14,000	14,000
- ค่าตอบแทนวิทยากร (พัฒนาชุมชน)	-	12,400	12,400
2) ค่าใช้สอย	-	50,900	50,900
- ค่ารับรองและพิธีการ (สาขา)	-	9,700	9,700
- ค่ารับรองและพิธีการ (ประวัติศาสตร์)	-	14,000	14,000
- ค่าจ้างเหมาบริการ (ประวัติศาสตร์)	-	5,100	5,100
- ค่ารับรองและพิธีการ (พัฒนาชุมชน)	-	13,900	13,900
- ค่ารับรองและพิธีการ (สังคม)	-	8,200	8,200
3) ค่าวัสดุ	-	28,200	28,200
- ค่าวัสดุสำนักงาน (สาขา)	-	13,800	13,800
- ค่าวัสดุงานบ้านงานครัว (สาขา)	-	2,000	2,000
- ค่าวัสดุสำนักงาน (ประวัติศาสตร์)	-	8,400	8,400
- ค่าวัสดุสำนักงาน (พัฒนาชุมชน)	-	2,000	2,000
- ค่าวัสดุงานบ้านงานครัว (พัฒนาชุมชน)	-	2,000	2,000
2. ค่าสาธารณูปโภค	-	6,000	6,000
1) ค่าสาธารณูปโภค	-	6,000	6,000
- ค่าโทรศัพท์เคลื่อนที่พร้อมค่าบริการอินเทอร์เน็ต	-	6,000	6,000
3. เงินอุดหนุน	-	235,000	235,000



รายละเอียดรายการจัดสรรงบประมาณรายจ่าย ประจำปีงบประมาณ พ.ศ. 2567
มหาวิทยาลัยทักษิณ

	เงินอุดหนุนจากรัฐบาล	เงินรายได้	รวม
1) เงินอุดหนุนทั่วไป	-	235,000	235,000
- โครงการเรียนรู้โดยใช้ชุมชนเป็นฐาน (หลักสูตรประวัติศาสตร์)	-	20,000	20,000
- โครงการติดตามกำกับดูแลการฝึกงานของนิสิตหลักสูตรประวัติศาสตร์ (ประวัติศาสตร์)	-	10,000	10,000
- โครงการพัฒนาทักษะผู้เรียนในศตวรรษที่ 21 (ประวัติศาสตร์)	-	15,000	15,000
- โครงการพัฒนาทักษะสู่ความเป็นนักประวัติศาสตร์ (ประวัติศาสตร์)	-	10,000	10,000
- โครงการสนับสนุนการเผยแพร่ผลงานทางวิชาการ : พัฒนานักวิจัยรุ่นใหม่หลักสูตรประวัติศาสตร์ (ประวัติศาสตร์)	-	20,000	20,000
- โครงการบริการวิชาการเพื่อสร้างมูลค่าเพิ่มให้สินค้าและบริการ (ประวัติศาสตร์)	-	15,000	15,000
- โครงการห้องปฏิบัติการชุมชน (พัฒนาชุมชน)	-	10,000	10,000
- โครงการฝึกประสบการณ์เชิงวิชาชีพการบริหารและพัฒนาชุมชน (พัฒนาชุมชน)	-	50,000	50,000
- โครงการพัฒนาผู้เรียนตามสมรรถนะของหลักสูตร (พัฒนาชุมชน)	-	60,000	60,000
- โครงการบริการวิชาการเพื่อสร้างมูลค่าเพิ่มให้สินค้าและบริการ (พัฒนาชุมชน)	-	10,000	10,000
- โครงการเรียนรู้โดยใช้ชุมชนเป็นฐาน (สังคม)	-	10,000	10,000
- โครงการบริการวิชาการเพื่อสร้างมูลค่าเพิ่มให้สินค้าและบริการ (สังคม)	-	5,000	5,000
4. รายจ่ายอื่น	-	287,100	287,100
1) รายจ่ายอื่น	-	287,100	287,100
- งบสำรองจ่าย (ประวัติศาสตร์)	-	6,900	6,900
- งบสำรองจ่าย (พัฒนาชุมชน)	-	9,800	9,800
- โครงการสนับสนุนการเผยแพร่ผลงานทางวิชาการ (พัฒนาชุมชน)	-	26,000	26,000
- งบสำรองจ่าย (สังคม)	-	13,400	13,400
- โครงการพัฒนาทักษะผู้เรียนในศตวรรษที่ 21 (สังคม)	-	226,000	226,000
- โครงการสนับสนุนการเผยแพร่ผลงานทางวิชาการ (สังคม)	-	5,000	5,000
กองทุนสินทรัพย์ถาวร	-	76,900	76,900
1. ค่าครุภัณฑ์ ที่ดินและสิ่งก่อสร้าง	-	76,900	76,900
1) ครุภัณฑ์	-	76,900	76,900
- ครุภัณฑ์ที่มีราคาต่อหน่วยต่ำกว่า 1 ล้านบาท	-	76,900	76,900
สาขาวิชาภาษาตะวันออก	-	797,600	797,600
กองทุนเพื่อการศึกษา	-	763,100	763,100
1. ค่าตอบแทนใช้สอยและวัสดุ	-	210,700	210,700
1) ค่าตอบแทน	-	96,000	96,000
- ค่าตอบแทนวิทยากร (จีน)	-	8,500	8,500
- ค่าสอนเกิน (จีน)	-	65,700	65,700
- ค่าสอนเกิน (เกาหลี)	-	13,800	13,800
- ค่าตอบแทนวิทยากร (ญี่ปุ่น)	-	8,000	8,000
2) ค่าใช้สอย	-	77,900	77,900
- ค่ารับรองและพิธีการ (สาขาวิชา)	-	13,000	13,000



รายละเอียดรายการจัดสรรงบประมาณรายจ่าย ประจำปีงบประมาณ พ.ศ. 2567
มหาวิทยาลัยทักษิณ

	เงินอุดหนุนจากรัฐบาล	เงินรายได้	รวม
- ค่าซ่อมแซมครุภัณฑ์ (สาขาวิชา)	-	5,000	5,000
- ค่าจ้างเหมาบริการ (สาขาวิชา)	-	5,000	5,000
- ค่ารับรองและพิธีการ (จีน)	-	28,200	28,200
- ค่าซ่อมแซมครุภัณฑ์ (จีน)	-	3,000	3,000
- ค่าใช้จ่ายในการเดินทางไปปฏิบัติงาน (การหาคู่มือ AUN) (จีน)	-	1,000	1,000
- ค่ารับรองและพิธีการ (เกาหลี)	-	1,500	1,500
- ค่ารับรองและพิธีการ (ญี่ปุ่น)	-	11,300	11,300
- ค่าซ่อมแซมครุภัณฑ์ (ญี่ปุ่น)	-	3,000	3,000
- ค่ารับรองและพิธีการ (มลายู)	-	6,900	6,900
3) ค่าวัสดุ	-	36,800	36,800
- ค่าวัสดุสำนักงาน (สาขาวิชา)	-	5,000	5,000
- ค่าวัสดุคอมพิวเตอร์ (สาขาวิชา)	-	2,800	2,800
- ค่าวัสดุงานบ้านงานครัว (สาขาวิชา)	-	1,000	1,000
- ค่าวัสดุหนังสือ วารสารและตำรา (จีน)	-	5,000	5,000
- ค่าวัสดุหนังสือ วารสารและตำรา (ญี่ปุ่น)	-	9,500	9,500
- ครุภัณฑ์ต่ำกว่าเกณฑ์ (ญี่ปุ่น)	-	13,500	13,500
2. ค่าสาธารณูปโภค	-	6,000	6,000
1) ค่าสาธารณูปโภค	-	6,000	6,000
- ค่าโทรศัพท์เคลื่อนที่พร้อมค่าบริการอินเทอร์เน็ต	-	6,000	6,000
3. เงินอุดหนุน	-	415,200	415,200
1) เงินอุดหนุนทั่วไป	-	415,200	415,200
- โครงการเรียนรู้โดยใช้ชุมชนเป็นฐาน หลักสูตรภาษาจีน (จีน)	-	50,000	50,000
- โครงการสหกิจศึกษา หลักสูตรภาษาจีน (จีน)	-	110,000	110,000
- โครงการพัฒนาทักษะผู้เรียนในศตวรรษที่ 21 หลักสูตรภาษาจีน (จีน)	-	40,000	40,000
- โครงการสนับสนุนการเผยแพร่ผลงานทางวิชาการ หลักสูตรภาษาจีน (จีน)	-	15,000	15,000
- โครงการบริการวิชาการเพื่อสร้างมูลค่าเพิ่มให้สินค้าและบริการ หลักสูตรภาษาจีน (จีน)	-	15,000	15,000
- โครงการบริการวิชาการเพื่อสร้างมูลค่าเพิ่มให้สินค้าและบริการ (เกาหลี)	-	10,000	10,000
- โครงการเรียนรู้โดยใช้ชุมชนเป็นฐาน (ญี่ปุ่น)	-	20,000	20,000
- โครงการสหกิจศึกษา (ญี่ปุ่น)	-	38,000	38,000
- โครงการพัฒนาทักษะผู้เรียนในศตวรรษที่ 21 (ญี่ปุ่น)	-	10,000	10,000
- โครงการบุงคะไซ ภาษาและวัฒนธรรมญี่ปุ่น ครั้งที่ 15 (ญี่ปุ่น)	-	50,000	50,000
- โครงการสนับสนุนการเผยแพร่ผลงานทางวิชาการ (ญี่ปุ่น)	-	7,500	7,500
- โครงการบริการวิชาการเพื่อสร้างมูลค่าเพิ่มให้สินค้าและบริการ (ญี่ปุ่น)	-	20,000	20,000
- โครงการเรียนรู้โดยใช้ชุมชนเป็นฐาน (มลายู)	-	10,000	10,000
- โครงการพัฒนาทักษะผู้เรียนในศตวรรษที่ 21 (มลายู)	-	9,700	9,700
- โครงการสนับสนุนการเผยแพร่ผลงานทางวิชาการ (มลายู)	-	5,000	5,000
- โครงการบริการวิชาการเพื่อสร้างมูลค่าเพิ่มให้สินค้าและบริการ (มลายู)	-	5,000	5,000



รายละเอียดรายการจัดสรรงบประมาณรายจ่าย ประจำปีงบประมาณ พ.ศ. 2567
มหาวิทยาลัยทักษิณ

	เงินอุดหนุนจากรัฐบาล	เงินรายได้	รวม
4. รายจ่ายอื่น	-	131,200	131,200
1) รายจ่ายอื่น	-	131,200	131,200
- งบสำรองจ่าย (จีน)	-	21,100	21,100
- โครงการเพื่อสร้างเครือข่ายความสัมพันธ์ด้านการจัดการเรียนการสอนกับมหาวิทยาลัยต่างประเทศ ศ หลักสูตรภาษาจีน (จีน)	-	60,000	60,000
- งบสำรองจ่าย (ญี่ปุ่น)	-	9,400	9,400
- โครงการสหกิจศึกษาหลักสูตรภาษามลายู (มลายู)	-	35,000	35,000
- งบสำรองจ่าย (มลายู)	-	3,700	3,700
- งบสำรองจ่าย (เกาหลี)	-	2,000	2,000
กองทุนสินทรัพย์ถาวร	-	34,500	34,500
1. ค่าครุภัณฑ์ ที่ดินและสิ่งก่อสร้าง	-	34,500	34,500
1) ครุภัณฑ์	-	34,500	34,500
- ครุภัณฑ์ที่มีราคาต่อหน่วยต่ำกว่า 1 ล้านบาท	-	34,500	34,500
โครงการจัดการศึกษาระดับปริญญาเอก ปร.ด. วัฒนธรรมศึกษา	-	294,000	294,000
กองทุนเพื่อการศึกษา	-	294,000	294,000
1. ค่าตอบแทนใช้สอยและวัสดุ	-	259,300	259,300
1) ค่าตอบแทน	-	250,000	250,000
- ค่าตอบแทนวิทยากร	-	50,000	50,000
- ค่าสอบค่าโครงการคุชกุ๊นินพันธ์	-	200,000	200,000
2) ค่าใช้สอย	-	9,300	9,300
- ค่ารับรองและพิธีการ	-	9,300	9,300
2. เงินอุดหนุน	-	30,000	30,000
1) เงินอุดหนุนทั่วไป	-	30,000	30,000
- โครงการเรียนรู้รดกวัฒนธรรมชุมชน	-	30,000	30,000
3. รายจ่ายอื่น	-	4,700	4,700
1) รายจ่ายอื่น	-	4,700	4,700
- งบสำรองจ่าย	-	4,700	4,700
สาขาวิชารัฐประศาสนศาสตร์และการจัดการทรัพยากรมนุษย์	-	707,700	707,700
กองทุนเพื่อการศึกษา	-	671,200	671,200
1. ค่าตอบแทนใช้สอยและวัสดุ	-	81,800	81,800
1) ค่าใช้สอย	-	44,200	44,200
- ค่ารับรองและพิธีการ (สาขา)	-	19,800	19,800
- ค่ารับรองและพิธีการ (รป.บ.)	-	5,500	5,500
- ค่าจ้างเหมาบริการ (รป.บ.)	-	800	800
- ค่าตอบแทนวิทยากร (ทม)	-	9,000	9,000



รายละเอียดรายการจัดสรรงบประมาณรายจ่าย ประจำปีงบประมาณ พ.ศ. 2567
มหาวิทยาลัยทักษิณ

	เงินอุดหนุนจากรัฐบาล	เงินรายได้	รวม
- ค่ารับรองและพิธีการ (ทม)	-	9,100	9,100
2) ค่าวัสดุ	-	37,600	37,600
- ค่าวัสดุสำนักงาน (สาขา)	-	800	800
- ค่าวัสดุงานบ้านงานครัว (สาขา)	-	5,300	5,300
- ค่าวัสดุสำนักงาน	-	31,500	31,500
2. ค่าสาธารณูปโภค	-	6,000	6,000
1) ค่าสาธารณูปโภค	-	6,000	6,000
- ค่าโทรศัพท์เคลื่อนที่พร้อมค่าบริการอินเทอร์เน็ต	-	6,000	6,000
3. เงินอุดหนุน	-	349,000	349,000
1) เงินอุดหนุนทั่วไป	-	349,000	349,000
- โครงการสหกิจศึกษาหลักสูตรรัฐประศาสนศาสตร์ (รปบ)	-	68,000	68,000
- โครงการเรียนรู้โดยใช้ชุมชนเป็นฐาน (รปบ)	-	10,000	10,000
- โครงการพัฒนาทักษะผู้เรียนในศตวรรษที่ 21 (รปบ)	-	25,000	25,000
- โครงการบริการวิชาการเพื่อสร้างมูลค่าเพิ่มให้สินค้าและบริการ (รปบ)	-	10,000	10,000
- โครงการเรียนรู้โดยใช้ชุมชนเป็นฐาน (ทม)	-	50,000	50,000
- โครงการสหกิจศึกษาหลักสูตร ศศ.บ.(การจัดการทรัพยากรมนุษย์) (ทม)	-	135,000	135,000
- โครงการพัฒนาทักษะผู้เรียนในศตวรรษที่ 21 (ทม)	-	41,000	41,000
- โครงการบริการวิชาการเพื่อสร้างมูลค่าเพิ่มให้สินค้าและบริการ (ทม)	-	10,000	10,000
4. รายจ่ายอื่น	-	234,400	234,400
1) รายจ่ายอื่น	-	234,400	234,400
- งบสำรองจ่าย (รปบ)	-	11,700	11,700
- โครงการสนับสนุนการเผยแพร่ผลงานทางวิชาการ (รปบ)	-	84,000	84,000
- โครงการเสวนาความร่วมมือทางวิชาการในต่างประเทศ (รปบ)	-	20,000	20,000
- งบสำรองจ่าย (ทม)	-	18,700	18,700
- โครงการสนับสนุนการเผยแพร่ผลงานทางวิชาการ (ทม)	-	65,000	65,000
- โครงการเสวนาความร่วมมือทางวิชาการกับต่างประเทศ (ทม)	-	35,000	35,000
กองทุนสินทรัพย์ถาวร	-	36,500	36,500
1. ค่าครุภัณฑ์ ที่ดินและสิ่งก่อสร้าง	-	36,500	36,500
1) ครุภัณฑ์	-	36,500	36,500
- ครุภัณฑ์ที่มีราคาต่อหน่วยต่ำกว่า 1 ล้านบาท	-	36,500	36,500
สำนักงานคณะศึกษาศาสตร์	-	16,952,800	16,952,800
กองทุนเพื่อการศึกษา	-	15,902,800	15,902,800
1. ค่าจ้างชั่วคราว	-	1,584,000	1,584,000
1) ค่าจ้างชั่วคราว	-	1,584,000	1,584,000
- ค่าจ้างชั่วคราว	-	1,584,000	1,584,000
2. ค่าตอบแทนใช้สอยและวัสดุ	-	2,466,900	2,466,900



รายละเอียดรายการจัดสรรงบประมาณรายจ่าย ประจำปีงบประมาณ พ.ศ. 2567
มหาวิทยาลัยทักษิณ

	เงินอุดหนุนจากรัฐบาล	เงินรายได้	รวม
1) ค่าตอบแทน	-	762,900	762,900
- ค่าเบี้ยประชุม	-	184,900	184,900
- ค่าตอบแทนผู้อ่านบทความวารสารทางวิชาการ	-	50,000	50,000
- ค่าตอบแทนเงินประจำตำแหน่ง	-	384,000	384,000
- ค่าจ้างนิสิตช่วยงาน	-	144,000	144,000
2) ค่าใช้สอย	-	1,204,000	1,204,000
- ค่าตรวจสอบสุขภาพประจำปี	-	10,000	10,000
- ค่าประกันสังคมในฐานนายจ้าง	-	70,000	70,000
- ค่ารับรองและพิธีการ	-	150,000	150,000
- ค่าใช้จ่ายในการเดินทางไปปฏิบัติงาน	-	300,000	300,000
- ค่าจ้างเหมาบริการ	-	600,000	600,000
- ค่าบำรุงรักษาลิฟท์	-	74,000	74,000
3) ค่าวัสดุ	-	500,000	500,000
- ค่าวัสดุสำนักงาน	-	500,000	500,000
3. ค่าสาธารณูปโภค	-	238,400	238,400
1) ค่าสาธารณูปโภค	-	238,400	238,400
- ค่าไปรษณีย์ โทรศัพท์ และอื่น ๆ	-	238,400	238,400
4. เงินอุดหนุน	-	7,707,400	7,707,400
1) เงินอุดหนุนทั่วไป	-	7,707,400	7,707,400
- ค่าบำรุงสภาพคนดี	-	20,000	20,000
- ค่าจัดทำวารสารคณะศึกษาศาสตร์	-	50,000	50,000
- โครงการพัฒนาระบบงานสำนักงาน	-	100,000	100,000
- โครงการศึกษาดูงานและพัฒนาบุคลากรสายสนับสนุน	-	400,000	400,000
- งบสนับสนุนงานวิชาการ	-	350,000	350,000
- งบสนับสนุนงานวิจัย	-	150,000	150,000
- งบสนับสนุนการพัฒนาวัฒนธรรมและการเป็นผู้ประกอบการ	-	200,000	200,000
- งบสนับสนุนงานบริการวิชาการ	-	50,000	50,000
- งบสนับสนุนงานประชาสัมพันธ์และสื่อสารองค์กร	-	200,000	200,000
- งบสนับสนุนการพัฒนานิสิต	-	500,000	500,000
- งบสนับสนุนการจัดทำแผนกลยุทธ์และแผนปฏิบัติการประจำปี	-	700,000	700,000
- งบสนับสนุนงานประกันคุณภาพและการดำเนินงานตามเกณฑ์คุณภาพการศึกษาเพื่อการดำเนินงานที่เป็นเลิศ	-	50,000	50,000
- งบบริหารงานวิทยาเขตพัทลุง	-	200,000	200,000
- งบสนับสนุนการดำเนินงานด้านการฝึกสอน/ฝึกงาน	-	4,676,000	4,676,000
- งบสนับสนุนการดำเนินงานรายวิชาพื้นฐานทางการศึกษา	-	61,400	61,400
5. รายจ่ายอื่น	-	3,906,100	3,906,100
1) รายจ่ายอื่น	-	3,906,100	3,906,100
- งบวิจัยและนำเสนอผลงานวิจัยทั้งในและต่างประเทศ	-	500,000	500,000



รายละเอียดรายการจัดสรรงบประมาณรายจ่าย ประจำปีงบประมาณ พ.ศ. 2567

มหาวิทยาลัยทักษิณ

	เงินอุดหนุนจากรัฐบาล	เงินรายได้	รวม
- งบประมาณสนับสนุนงานวิเทศสัมพันธ์ทั้งในและต่างประเทศ	-	500,000	500,000
- งบประมาณบุคลากรทั้งในและต่างประเทศ	-	1,400,000	1,400,000
- งบประมาณสนับสนุนการดำเนินงานตามพันธกิจทั้งในและต่างประเทศ	-	500,000	500,000
- งบสำรองจ่าย	-	1,006,100	1,006,100
กองทุนสินทรัพย์ถาวร	-	1,050,000	1,050,000
1. ค่าครุภัณฑ์ ที่ดินและสิ่งก่อสร้าง	-	1,050,000	1,050,000
1) ครุภัณฑ์	-	50,000	50,000
- ครุภัณฑ์ที่มีราคาต่อหน่วยต่ำกว่า 1 ล้านบาท	-	50,000	50,000
2) ที่ดินและสิ่งก่อสร้าง	-	1,000,000	1,000,000
- ค่าใช้จ่ายปรับปรุงอาคารศูนย์ปฏิบัติการวิชาชีพครู	-	1,000,000	1,000,000
สาขาวิชาการบริหารการศึกษา	-	300,000	300,000
กองทุนเพื่อการศึกษา	-	275,000	275,000
1. ค่าตอบแทนใช้สอยและวัสดุ	-	245,000	245,000
1) ค่าตอบแทน	-	195,000	195,000
- ค่าสอนพิเศษ	-	195,000	195,000
2) ค่าใช้สอย	-	4,000	4,000
- ค่ารับรองและพิธีการ	-	4,000	4,000
3) ค่าวัสดุ	-	46,000	46,000
- ค่าวัสดุสำนักงาน	-	46,000	46,000
2. เงินอุดหนุน	-	30,000	30,000
1) เงินอุดหนุนทั่วไป	-	30,000	30,000
- งบประมาณสนับสนุนการพัฒนานิสิตระดับบัณฑิตศึกษา	-	30,000	30,000
กองทุนสินทรัพย์ถาวร	-	25,000	25,000
1. ค่าครุภัณฑ์ ที่ดินและสิ่งก่อสร้าง	-	25,000	25,000
1) ครุภัณฑ์	-	25,000	25,000
- ครุภัณฑ์ที่มีราคาต่อหน่วยต่ำกว่า 1 ล้านบาท	-	25,000	25,000
สาขาวิชาหลักสูตรและการสอน	-	1,060,500	1,060,500
กองทุนเพื่อการศึกษา	-	980,500	980,500
1. ค่าตอบแทนใช้สอยและวัสดุ	-	381,500	381,500
1) ค่าตอบแทน	-	250,000	250,000
- ค่าสอนพิเศษ	-	250,000	250,000
2) ค่าใช้สอย	-	25,000	25,000
- ค่ารับรองและพิธีการ	-	15,000	15,000
- ค่าซ่อมแซมครุภัณฑ์	-	10,000	10,000



รายละเอียดรายการจัดสรรงบประมาณรายจ่าย ประจำปีงบประมาณ พ.ศ. 2567
มหาวิทยาลัยทักษิณ

	เงินอุดหนุนจากรัฐบาล	เงินรายได้	รวม
3) ค่าวัสดุ	-	106,500	106,500
- ค่าวัสดุสำนักงาน	-	85,000	85,000
- ค่าวัสดุคอมพิวเตอร์	-	21,500	21,500
2. เงินอุดหนุน	-	419,000	419,000
1) เงินอุดหนุนทั่วไป	-	419,000	419,000
- โครงการสัมมนาทางวิชาการนิสิตระดับปริญญาตรี	-	20,000	20,000
- โครงการพัฒนานิสิตและทำนุบำรุงศิลปวัฒนธรรม	-	200,000	200,000
- โครงการสัมมนาทางวิชาการของนิสิตระดับบัณฑิตศึกษา	-	30,000	30,000
- งบประมาณสนับสนุนหลักสูตร กศ.ม.หลักสูตรและการสอน	-	39,000	39,000
- งบประมาณสนับสนุนงานวิจัย	-	130,000	130,000
3. รายจ่ายอื่น	-	180,000	180,000
1) รายจ่ายอื่น	-	180,000	180,000
- โครงการศึกษาดูงานของบุคลากรทั้งในและต่างประเทศ	-	30,000	30,000
- งบประมาณบุคลากรทั้งในและต่างประเทศ	-	150,000	150,000
กองทุนสินทรัพย์ถาวร	-	80,000	80,000
1. ค่าครุภัณฑ์ ที่ดินและสิ่งก่อสร้าง	-	80,000	80,000
1) ครุภัณฑ์	-	80,000	80,000
- ครุภัณฑ์ที่มีราคาต่อหน่วยต่ำกว่า 1 ล้านบาท	-	80,000	80,000
สาขาวิชาการประเมินผลและวิจัย	-	695,300	695,300
กองทุนเพื่อการศึกษา	-	695,300	695,300
1. ค่าตอบแทนใช้สอยและวัสดุ	-	315,300	315,300
1) ค่าตอบแทน	-	270,000	270,000
- ค่าสอนพิเศษ	-	270,000	270,000
2) ค่าใช้สอย	-	15,000	15,000
- ค่ารับรองและพิธีการ	-	10,000	10,000
- ค่าซ่อมแซมครุภัณฑ์	-	5,000	5,000
3) ค่าวัสดุ	-	30,300	30,300
- ค่าวัสดุสำนักงาน	-	30,300	30,300
2. เงินอุดหนุน	-	260,000	260,000
1) เงินอุดหนุนทั่วไป	-	260,000	260,000
- งบวิจัยเชิงบูรณาการและเชิงพื้นที่เพื่อเสริมสร้างองค์ความรู้ในศาสตร์	-	20,000	20,000
- งบประมาณสนับสนุนงานวิชาการและประกันคุณภาพ	-	20,000	20,000
- งบประมาณสนับสนุนการพัฒนานิสิตและทำนุบำรุงศิลปวัฒนธรรม	-	220,000	220,000
3. รายจ่ายอื่น	-	120,000	120,000
1) รายจ่ายอื่น	-	120,000	120,000
- งบประมาณบุคลากรทั้งในและต่างประเทศ	-	120,000	120,000



รายละเอียดรายการจัดสรรงบประมาณรายจ่าย ประจำปีงบประมาณ พ.ศ. 2567
มหาวิทยาลัยทักษิณ

	เงินอุดหนุนจากรัฐบาล	เงินรายได้	รวม
สาขาวิชาพลศึกษาและสุขศึกษา	-	1,694,600	1,694,600
กองทุนเพื่อการศึกษา	-	1,694,600	1,694,600
1. ค่าจ้างชั่วคราว	-	138,000	138,000
1) ค่าจ้างชั่วคราว	-	138,000	138,000
- ค่าจ้างชั่วคราว	-	138,000	138,000
2. ค่าตอบแทนใช้สอยและวัสดุ	-	671,000	671,000
1) ค่าตอบแทน	-	230,000	230,000
- ค่าสอนพิเศษ	-	230,000	230,000
2) ค่าใช้สอย	-	206,900	206,900
- ค่าประกันสังคมในฐานนายจ้าง	-	6,900	6,900
- ค่ารับรองและพิธีการ	-	20,000	20,000
- ค่าซ่อมแซมครุภัณฑ์	-	150,000	150,000
- ค่าจ้างเหมาบริการ	-	30,000	30,000
3) ค่าวัสดุ	-	234,100	234,100
- ค่าวัสดุสำนักงาน	-	63,400	63,400
- ค่าวัสดุการศึกษา	-	170,700	170,700
3. เงินอุดหนุน	-	725,600	725,600
1) เงินอุดหนุนทั่วไป	-	725,600	725,600
- โครงการพัฒนานิสิตและทำนุบำรุงศิลปวัฒนธรรม	-	550,000	550,000
- โครงการสนับสนุนงานวิชาการและบริการวิชาการ	-	30,000	30,000
- งบพัฒนาวิชาการ ด้านการทำผลงานวิชาการและวิจัย	-	130,000	130,000
- งบสนับสนุนหลักสูตร กศ.ม.พลศึกษา	-	15,600	15,600
4. รายจ่ายอื่น	-	160,000	160,000
1) รายจ่ายอื่น	-	160,000	160,000
- โครงการศึกษาดูงานของคณาจารย์และนิสิตทั้งในและต่างประเทศ	-	30,000	30,000
- งบพัฒนาบุคลากรทั้งในและต่างประเทศ	-	130,000	130,000
สาขาวิชาจิตวิทยา	-	347,000	347,000
กองทุนเพื่อการศึกษา	-	347,000	347,000
1. ค่าตอบแทนใช้สอยและวัสดุ	-	237,000	237,000
1) ค่าตอบแทน	-	200,000	200,000
- ค่าสอนพิเศษ	-	200,000	200,000
2) ค่าใช้สอย	-	12,000	12,000
- ค่ารับรองและพิธีการ	-	12,000	12,000
3) ค่าวัสดุ	-	25,000	25,000
- ค่าวัสดุสำนักงาน	-	25,000	25,000
2. เงินอุดหนุน	-	50,000	50,000
1) เงินอุดหนุนทั่วไป	-	50,000	50,000



รายละเอียดรายการจัดสรรงบประมาณรายจ่าย ประจำปีงบประมาณ พ.ศ. 2567

มหาวิทยาลัยทักษิณ

	เงินอุดหนุนจากรัฐบาล	เงินรายได้	รวม
- งบประมาณสนับสนุนการพัฒนานิสิตและทำนุบำรุงศิลปวัฒนธรรม	-	50,000	50,000
3. รายจ่ายอื่น	-	60,000	60,000
1) รายจ่ายอื่น	-	60,000	60,000
- งบประมาณบุคลากรทั้งในและต่างประเทศ	-	60,000	60,000
สาขาวิชาเทคโนโลยีและสื่อสารการศึกษา	-	952,300	952,300
กองทุนเพื่อการศึกษา	-	952,300	952,300
1. ค่าจ้างชั่วคราว	-	198,000	198,000
1) ค่าจ้างชั่วคราว	-	198,000	198,000
- ค่าจ้างชั่วคราว	-	198,000	198,000
2. ค่าตอบแทนใช้สอยและวัสดุ	-	267,300	267,300
1) ค่าตอบแทน	-	225,000	225,000
- ค่าสอนพิเศษ	-	225,000	225,000
2) ค่าใช้สอย	-	18,000	18,000
- ค่าประกันสังคมในฐานนายจ้าง	-	9,000	9,000
- ค่ารับรองและพิธีการ	-	6,000	6,000
- ค่าธรรมเนียมอื่น ๆ	-	3,000	3,000
3) ค่าวัสดุ	-	24,300	24,300
- ค่าวัสดุสำนักงาน	-	24,300	24,300
3. เงินอุดหนุน	-	247,000	247,000
1) เงินอุดหนุนทั่วไป	-	247,000	247,000
- งบประมาณสนับสนุนโครงการพัฒนานิสิต	-	164,600	164,600
- งบประมาณสนับสนุนงานวิชาการ	-	20,000	20,000
- งบประมาณสนับสนุนหลักสูตร กศ.ม.เทคโนโลยีและสื่อสารการศึกษา	-	62,400	62,400
4. รายจ่ายอื่น	-	240,000	240,000
1) รายจ่ายอื่น	-	240,000	240,000
- งบประมาณบุคลากรทั้งในและต่างประเทศ	-	40,000	40,000
- งบสำรองจ่าย	-	200,000	200,000
สาขาวิชาการสอนวิทยาศาสตร์และคณิตศาสตร์	-	1,721,600	1,721,600
กองทุนเพื่อการศึกษา	-	1,641,600	1,641,600
1. ค่าตอบแทนใช้สอยและวัสดุ	-	541,400	541,400
1) ค่าตอบแทน	-	270,000	270,000
- ค่าสอนพิเศษ	-	260,000	260,000
- ค่าตอบแทนการปฏิบัติงานนอกเวลา	-	10,000	10,000
2) ค่าใช้สอย	-	198,000	198,000
- ค่ารับรองและพิธีการ	-	33,000	33,000
- ค่าซ่อมแซมครุภัณฑ์	-	25,000	25,000
- ค่าใช้จ่ายในการเดินทางไปปฏิบัติงาน	-	50,000	50,000



รายละเอียดรายการจัดสรรงบประมาณรายจ่าย ประจำปีงบประมาณ พ.ศ. 2567

มหาวิทยาลัยทักษิณ

	เงินอุดหนุนจากรัฐบาล	เงินรายได้	รวม
- ค่าจ้างเหมาบริการ	-	90,000	90,000
3) ค่าวัสดุ	-	73,400	73,400
- ค่าวัสดุสำนักงาน	-	73,400	73,400
2. เงินอุดหนุน	-	900,200	900,200
1) เงินอุดหนุนทั่วไป	-	900,200	900,200
- งบสนับสนุนการพัฒนานิสิตและบริการวิชาการ	-	600,000	600,000
- งบสนับสนุนการจัดการเรียนการสอนหลักสูตร กศ.ม.การสอนวิทยาศาสตร์ฯ	-	150,200	150,200
- งบสนับสนุนงานวิจัย	-	150,000	150,000
3. รายจ่ายอื่น	-	200,000	200,000
1) รายจ่ายอื่น	-	200,000	200,000
- งบพัฒนาบุคลากรและนิสิตทั้งในและต่างประเทศ	-	100,000	100,000
- งบพัฒนาบุคลากรและนิสิตหลักสูตร กศ.ม.การสอนวิทยาศาสตร์ฯ ทั้งในและต่างประเทศ	-	100,000	100,000
กองทุนสินทรัพย์ถาวร	-	80,000	80,000
1. ค่าครุภัณฑ์ ที่ดินและสิ่งก่อสร้าง	-	80,000	80,000
1) ครุภัณฑ์	-	80,000	80,000
- ครุภัณฑ์ที่มีราคาต่อหน่วยต่ำกว่า 1 ล้านบาท	-	80,000	80,000
สาขาวิชาการสอนศิลปศาสตร์	-	1,269,700	1,269,700
กองทุนเพื่อการศึกษา	-	1,044,700	1,044,700
1. ค่าตอบแทนใช้สอยและวัสดุ	-	233,700	233,700
1) ค่าตอบแทน	-	180,000	180,000
- ค่าตอบแทนการปฏิบัติงานนอกเวลา	-	10,000	10,000
- ค่าสอนพิเศษ	-	170,000	170,000
2) ค่าใช้สอย	-	22,000	22,000
- ค่ารับรองและพิธีการ	-	12,000	12,000
- ค่าจ้างเหมาบริการ	-	10,000	10,000
3) ค่าวัสดุ	-	31,700	31,700
- ค่าวัสดุสำนักงาน	-	31,700	31,700
2. เงินอุดหนุน	-	411,000	411,000
1) เงินอุดหนุนทั่วไป	-	411,000	411,000
- งบสนับสนุนการพัฒนานิสิตและทำนุบำรุงศิลปวัฒนธรรม	-	361,000	361,000
- งบสนับสนุนงานวิชาการและบริการวิชาการ	-	50,000	50,000
3. รายจ่ายอื่น	-	400,000	400,000
1) รายจ่ายอื่น	-	400,000	400,000
- งบพัฒนาบุคลากรทั้งในและต่างประเทศ	-	160,000	160,000
- งบสนับสนุนการศึกษาดูงานของคณาจารย์และนิสิตทั้งในและต่างประเทศ	-	100,000	100,000
- งบวิจัยและนำเสนอผลงานวิจัยทั้งในและต่างประเทศ	-	140,000	140,000



รายละเอียดรายการจัดสรรงบประมาณรายจ่าย ประจำปีงบประมาณ พ.ศ. 2567

มหาวิทยาลัยทักษิณ

	เงินอุดหนุนจากรัฐบาล	เงินรายได้	รวม
กองทุนสินทรัพย์ถาวร	-	225,000	225,000
1. ค่าครุภัณฑ์ ที่ดินและสิ่งก่อสร้าง	-	225,000	225,000
1) ครุภัณฑ์	-	225,000	225,000
- ครุภัณฑ์ที่มีราคาต่อหน่วยต่ำกว่า 1 ล้านบาท	-	225,000	225,000
โครงการจัดการศึกษาระดับปริญญาเอก สาขา กศ.ด. การบริหารจัดการศึกษา	-	250,000	250,000
กองทุนเพื่อการศึกษา	-	250,000	250,000
1. ค่าตอบแทนใช้สอยและวัสดุ	-	210,000	210,000
1) ค่าตอบแทน	-	210,000	210,000
- ค่าสอบค่าโครงการชุมชนิพนธ์	-	210,000	210,000
2. รายจ่ายอื่น	-	40,000	40,000
1) รายจ่ายอื่น	-	40,000	40,000
- งบสนับสนุนการพัฒนาคูณการและนิตทังในและตางประเทศ	-	40,000	40,000
โครงการจัดการศึกษาระดับปริญญาเอก สาขา กศ.ด. เทคโนโลยีและสื่อสารการศึกษา	-	220,000	220,000
กองทุนเพื่อการศึกษา	-	220,000	220,000
1. ค่าตอบแทนใช้สอยและวัสดุ	-	200,000	200,000
1) ค่าตอบแทน	-	200,000	200,000
- ค่าสอบค่าโครงการชุมชนิพนธ์	-	200,000	200,000
2. รายจ่ายอื่น	-	20,000	20,000
1) รายจ่ายอื่น	-	20,000	20,000
- งบสนับสนุนการพัฒนาคูณการและนิตทังในและตางประเทศ	-	20,000	20,000
สำนักงานคณะกรรมการเศรษฐศาสตร์และบริหารธุรกิจ	-	12,948,000	12,948,000
กองทุนทั่วไป	-	731,000	731,000
1. เงินอุดหนุน	-	731,000	731,000
1) เงินอุดหนุนทั่วไป	-	731,000	731,000
- เงินสนับสนุนพันธกิจการประกันคุณภาพการศึกษา สาขาวิชาการบัญชี	-	731,000	731,000
กองทุนเพื่อการศึกษา	-	12,217,000	12,217,000
1. ค่าจ้างชั่วคราว	-	1,227,600	1,227,600
1) ค่าจ้างชั่วคราว	-	1,227,600	1,227,600
- ค่าจ้างลูกจ้างมหาวิทยาลัยและเงินพิเศษ	-	1,227,600	1,227,600
2. ค่าตอบแทนใช้สอยและวัสดุ	-	5,058,900	5,058,900
1) ค่าตอบแทน	-	1,817,700	1,817,700
- ค่าเบี้ยประชุมคณะกรรมการประจำคณะ	-	36,900	36,900
- ค่าปฏิบัติงานนอกเวลา/ค่าตอบแทนนิตชวยงาน	-	60,000	60,000
- ค่าตอบแทนการสอน/ค่าตรวจกระดาษคำตอบ	-	1,500,000	1,500,000



รายละเอียดรายการจัดสรรงบประมาณรายจ่าย ประจำปีงบประมาณ พ.ศ. 2567

มหาวิทยาลัยทักษิณ

	เงินอุดหนุนจากรัฐบาล	เงินรายได้	รวม
- ค่าตอบแทนผู้อ่านผลงานทางวิชาการ	-	28,800	28,800
- ค่าตอบแทนเงินประจำตำแหน่งผู้ช่วยคณบดี	-	192,000	192,000
2) ค่าใช้สอย	-	2,755,200	2,755,200
- ค่ารับรองและพิธีการส่วนกลาง	-	100,000	100,000
- ค่าใช้จ่ายในการเดินทางไปปฏิบัติงานบุคลากรคณะเศรษฐศาสตร์และบริหารธุรกิจ	-	1,530,000	1,530,000
- ค่าใช้จ่ายในการเดินทางไปปฏิบัติงานนอกพื้นที่ตามภารกิจของมหาวิทยาลัย	-	140,000	140,000
- ค่าจ้างเหมาบริการ	-	925,200	925,200
- ค่าประกันสังคมในฐานนายจ้าง	-	60,000	60,000
3) ค่าวัสดุ	-	486,000	486,000
- ค่าวัสดุสำนักงาน	-	486,000	486,000
3. ค่าสาธารณูปโภค	-	112,000	112,000
1) ค่าสาธารณูปโภค	-	112,000	112,000
- ค่าโทรศัพท์ ค่าบริการอินเทอร์เน็ต ค่าประชมัย	-	112,000	112,000
4. เงินอุดหนุน	-	5,136,800	5,136,800
1) เงินอุดหนุนทั่วไป	-	5,136,800	5,136,800
- เงินสนับสนุนพันธกิจการประกันคุณภาพการศึกษา สาขาวิชาเศรษฐศาสตร์	-	392,100	392,100
- เงินสนับสนุนพันธกิจการประกันคุณภาพการศึกษา บธ.บ.การตลาด	-	341,300	341,300
- เงินสนับสนุนพันธกิจการประกันคุณภาพการศึกษา บธ.บ.การประกอบการ	-	392,100	392,100
- เงินสนับสนุนพันธกิจการประกันคุณภาพการศึกษา บธ.บ.การค้าสมัยใหม่	-	584,100	584,100
- เงินสนับสนุนพันธกิจการประกันคุณภาพการศึกษา บธ.ม.การจัดการธุรกิจ	-	25,000	25,000
- เงินสนับสนุนพันธกิจการประกันคุณภาพการศึกษา บธ.ด.การจัดการธุรกิจ	-	67,200	67,200
- เงินสนับสนุนโครงการประกันคุณภาพ/โครงการเกณฑ์ EdPEX	-	220,000	220,000
- เงินสนับสนุนโครงการจัดการความรู้ การบริหารความเสี่ยงและควบคุมภายใน	-	15,000	15,000
- เงินสนับสนุนการผลิตเอกสารประกอบการสอน เอกสาร คำสอน คู่มือการปฏิบัติงาน	-	50,000	50,000
- เงินสนับสนุนการพัฒนาบุคลากรสู่ตำแหน่งที่สูงขึ้น/ขอรับทุนจากภายนอก	-	200,000	200,000
- เงินสนับสนุนทุนวิจัยจากเงินรายได้ของคณะ/ประชุมวิชาการ	-	300,000	300,000
- เงินสนับสนุนการฝึกอบรมภาษาอังกฤษ	-	25,000	25,000
- โครงการจัดทำวารสารคณะเศรษฐศาสตร์และบริหารธุรกิจ	-	100,000	100,000
- โครงการประชาสัมพันธ์คณะเศรษฐศาสตร์และบริหารธุรกิจ	-	330,000	330,000
- เงินสนับสนุนโครงการความร่วมมือทางวิชาการ พัฒนานิสิตและการพัฒนาบุคลากร (MOU) ในประเทศ/ต่างประเทศ	-	200,000	200,000
- เงินสนับสนุนโครงการปฐมนิเทศนิสิตใหม่/แสดงความยินดีกับบัณฑิตใหม่	-	400,000	400,000
- เงินสนับสนุนโครงการแลกเปลี่ยนบุคลากรและนิสิตในต่างประเทศ	-	100,000	100,000
- เงินสนับสนุนค่าตอบแทนการตีพิมพ์/การอ้างอิง ผลงานทางวิชาการ	-	110,000	110,000
- เงินสนับสนุนโครงการทำบุญคณะเศรษฐศาสตร์และบริหารธุรกิจ	-	35,000	35,000
- เงินสนับสนุนการประชุมสัมมนาการบริหารจัดการภายในคณะเศรษฐศาสตร์และบริหารธุรกิจ	-	500,000	500,000
- เงินสนับสนุนกิจกรรมนิสิตส่วนกลางคณะเศรษฐศาสตร์และบริหารธุรกิจ	-	150,000	150,000
- เงินสนับสนุนโครงการบริการวิชาการ/หลักสูตรต่อเนื่อง	-	100,000	100,000



รายละเอียดรายการจัดสรรงบประมาณรายจ่าย ประจำปีงบประมาณ พ.ศ. 2567
มหาวิทยาลัยทักษิณ

	เงินอุดหนุนจากรัฐบาล	เงินรายได้	รวม
- เงินสนับสนุนพัฒนางานสร้างสรรค์ด้านศิลปวัฒนธรรมที่ก่อให้เกิดนวัตกรรม	-	40,000	40,000
- เงินสนับสนุนการพัฒนาหลักสูตรใหม่/ปรับปรุงหลักสูตร	-	60,000	60,000
- เงินสนับสนุนกิจกรรมศิษย์เก่าสัมพันธ์	-	100,000	100,000
- เงินสนับสนุนยุทธศาสตร์มหาวิทยาลัยทักษิณ	-	300,000	300,000
5. รายจ่ายอื่น	-	681,700	681,700
1) รายจ่ายอื่น	-	681,700	681,700
- งบสำรองจ่าย	-	631,700	631,700
- เงินสนับสนุนการเผยแพร่ผลงานวิจัยระดับนานาชาติ	-	50,000	50,000

สำนักงานคณะกรรมการการอุดมศึกษา	198,000	5,893,000	6,091,000
กองทุนเพื่อการศึกษา	198,000	5,893,000	6,091,000
1. ค่าจ้างชั่วคราว	198,000	711,000	909,000
1) ค่าจ้างชั่วคราว	198,000	711,000	909,000
- ค่าจ้างชั่วคราว	198,000	711,000	909,000
2. ค่าตอบแทนใช้สอยและวัสดุ	-	1,747,200	1,747,200
1) ค่าตอบแทน	-	390,600	390,600
- ค่าตอบแทนเงินประจำตำแหน่งผู้ช่วยคณบดี	-	288,000	288,000
- ค่าตอบแทนผู้ทรงคุณวุฒิประเมินการสอนประเมินเอกสารประกอบคำสอน และตำรา	-	20,000	20,000
- ค่าตอบแทนผู้ปฏิบัติงานนอกเวลา	-	27,000	27,000
- ค่าใช้จ่ายในการประชุมคณะกรรมการประจำคณะศิลปกรรมศาสตร์	-	55,600	55,600
2) ค่าใช้สอย	-	656,000	656,000
- ค่ารับรองตามพิธีการ	-	120,000	120,000
- ค่าจ้างเหมาบริการ	-	200,000	200,000
- ค่าธรรมเนียม	-	20,000	20,000
- ค่าประกันสังคมในฐานนายจ้าง	-	34,000	34,000
- ค่าใช้จ่ายในการเดินทางไปปฏิบัติหน้าที่ของผู้บริหาร	-	210,000	210,000
- ค่าใช้จ่ายในการเดินทางไปปฏิบัติหน้าที่ของบุคลากรสำนักงานคณะกรรมการการอุดมศึกษา	-	72,000	72,000
3) ค่าวัสดุ	-	700,600	700,600
- ค่าวัสดุคอมพิวเตอร์	-	512,000	512,000
- ค่าวัสดุสำนักงาน	-	90,000	90,000
- ค่าวัสดุไฟฟ้าและวิทยุ	-	28,000	28,000
- ค่าวัสดุก่อสร้าง	-	18,000	18,000
- ค่าวัสดุงานบ้านงานครัว	-	10,000	10,000
- ค่าวัสดุโฆษณาและเผยแพร่	-	14,000	14,000
- ค่าวัสดุดนตรีและนาฏศิลป์	-	10,000	10,000
- ค่าวัสดุหนังสือ วารสารและตำรา	-	14,000	14,000
- ค่าวัสดุวิทยาศาสตร์และการแพทย์	-	4,600	4,600



รายละเอียดรายการจัดสรรงบประมาณรายจ่าย ประจำปีงบประมาณ พ.ศ. 2567

มหาวิทยาลัยทักษิณ

	เงินอุดหนุนจากรัฐบาล	เงินรายได้	รวม
3. ค่าสาธารณูปโภค	-	130,800	130,800
1) ค่าสาธารณูปโภค	-	130,800	130,800
- ค่าโทรศัพท์เคลื่อนที่พร้อมค่าบริการอินเทอร์เน็ต	-	130,800	130,800
4. เงินอุดหนุน	-	2,680,000	2,680,000
1) เงินอุดหนุนทั่วไป	-	2,680,000	2,680,000
- งบกลาง	-	300,000	300,000
- งบสนับสนุนงานสร้างสรรค์/วิจัยบุคลากรสายวิชาการ	-	825,000	825,000
- โครงการบูรณาการเทคโนโลยีใหม่	-	60,000	60,000
- โครงการปัจฉิมนิเทศ	-	40,000	40,000
- งบพัฒนาศักยภาพและขีดความสามารถทางการแข่งขันของนิสิตคณะศิลปกรรมศาสตร์	-	100,000	100,000
- โครงการทบทวนจัดทำแผนกลยุทธ์/ การจัดทำแผนปฏิบัติการประจำปีการศึกษา/ การจัดทำแผนปฏิบัติการประจำปีงบประมาณ/ การจัดทำแผนการบริหารและการพัฒนาบุคลากรสายวิชาการและสายสนับสนุนวิชาการ/ โครงการสร้างสุข	-	120,000	120,000
- ค่าใช้จ่ายบำรุงสภาคณบดีทางศิลปะแห่งประเทศไทย	-	10,000	10,000
- งบพัฒนาบุคลากรสายวิชาการและสายสนับสนุนคณะศิลปกรรมศาสตร์	-	100,000	100,000
- งบสนับสนุนยุทธศาสตร์การพัฒนาคำรับรองการปฏิบัติงาน และการดำเนินงานตามเกณฑ์คุณภาพ EdPEX	-	400,000	400,000
- โครงการเตรียมความพร้อมรองรับการประเมินคุณภาพการศึกษาระดับหลักสูตร AUN-QA	-	30,000	30,000
- โครงการเตรียมความพร้อมรองรับการประเมินคุณภาพการศึกษาภายใน ตามแนวทาง EdPEX	-	30,000	30,000
- งบพัฒนากระบวนการสื่อสารองค์กรและการประชาสัมพันธ์	-	100,000	100,000
- โครงการสัมมนาและแลกเปลี่ยนเรียนรู้คณะศิลปกรรมศาสตร์	-	35,000	35,000
- โครงการแสดงความยินดีกับบัณฑิตใหม่	-	30,000	30,000
- งบดำเนินงานบริการวิชาการและการทำนุบำรุงศิลปะและวัฒนธรรม	-	500,000	500,000
5. รายจ่ายอื่น	-	624,000	624,000
1) รายจ่ายอื่น	-	624,000	624,000
- งบสำรองจ่าย	-	524,000	524,000
- งบสนับสนุนความร่วมมือกับต่างประเทศ	-	100,000	100,000
สาขาวิชาทัศนศิลป์	-	962,000	962,000
กองทุนเพื่อการศึกษา	-	854,000	854,000
1. ค่าตอบแทนใช้สอยและวัสดุ	-	455,000	455,000
1) ค่าตอบแทน	-	5,000	5,000
- ค่าตอบแทนนิสิตช่วยงาน	-	5,000	5,000
2) ค่าใช้สอย	-	173,000	173,000
- ค่าใช้จ่ายในการเดินทางไปปฏิบัติงาน	-	100,000	100,000
- ค่ารับรองและพิธีการ	-	13,000	13,000
- ค่าจ้างเหมาบริการ	-	60,000	60,000



รายละเอียดรายการจัดสรรงบประมาณรายจ่าย ประจำปีงบประมาณ พ.ศ. 2567

มหาวิทยาลัยทักษิณ

	เงินอุดหนุนจากรัฐบาล	เงินรายได้	รวม
3) ค่าวัสดุ	-	277,000	277,000
- ค่าวัสดุการศึกษา	-	225,000	225,000
- ค่าวัสดุสำนักงาน	-	30,000	30,000
- ค่าวัสดุคอมพิวเตอร์	-	10,000	10,000
- ค่าวัสดุไฟฟ้าและวิทยุ	-	2,000	2,000
- ค่าวัสดุก่อสร้าง	-	4,000	4,000
- ค่าวัสดุงานบ้านงานครัว	-	6,000	6,000
2. ค่าสาธารณูปโภค	-	35,000	35,000
1) ค่าสาธารณูปโภค	-	35,000	35,000
- ค่าไปรษณีย์และอื่น ๆ	-	35,000	35,000
3. เงินอุดหนุน	-	364,000	364,000
1) เงินอุดหนุนทั่วไป	-	364,000	364,000
- โครงการศึกษาดูงานด้านทัศนศิลป์	-	60,000	60,000
- โครงการปรับปรุงพื้นฐานการศึกษานิสิตชั้นปีที่ 1 สาขาวิชาทัศนศิลป์	-	10,000	10,000
- โครงการศิลปนิพนธ์	-	60,000	60,000
- โครงการนิทรรศการผลงานศิลปกรรมของนิสิต	-	20,000	20,000
- งบประมาณสนับสนุนการจัดการเรียนการสอน	-	104,000	104,000
- งบประมาณสัมพันธสัมพันธ์หลักสูตรทัศนศิลป์	-	20,000	20,000
- โครงการฝึกปฏิบัติบูรณาการสอนวิชาเอกศิลปศึกษาในโรงเรียน	-	30,000	30,000
- โครงการการศึกษาประวัติศาสตร์ศิลป์	-	30,000	30,000
- โครงการการแสดงผลงานนิสิตหลักสูตร กศ.บ. ศิลปศึกษา	-	30,000	30,000
กองทุนสินทรัพย์ถาวร	-	108,000	108,000
1. ค่าครุภัณฑ์ ที่ดินและสิ่งก่อสร้าง	-	108,000	108,000
1) ครุภัณฑ์	-	108,000	108,000
- ครุภัณฑ์ที่มีราคาต่อหน่วยต่ำกว่า 1 ล้านบาท	-	108,000	108,000
สาขาวิชาดุริยางคศาสตร์ไทย	-	123,000	123,000
กองทุนเพื่อการศึกษา	-	123,000	123,000
1. ค่าตอบแทนใช้สอยและวัสดุ	-	22,000	22,000
1) ค่าใช้สอย	-	14,000	14,000
- ค่ารับรองและพิธีการ	-	1,000	1,000
- ค่าจ้างเหมาบริการ	-	13,000	13,000
2) ค่าวัสดุ	-	8,000	8,000
- ค่าวัสดุสำนักงาน	-	1,000	1,000
- ค่าวัสดุคอมพิวเตอร์	-	1,000	1,000
- ค่าวัสดุหนังสือ วารสารและตำรา	-	1,000	1,000
- ค่าวัสดุดนตรีและนาฏศิลป์	-	5,000	5,000



รายละเอียดรายการจัดสรรงบประมาณรายจ่าย ประจำปีงบประมาณ พ.ศ. 2567
มหาวิทยาลัยทักษิณ

	เงินอุดหนุนจากรัฐบาล	เงินรายได้	รวม
2. เงินอุดหนุน	-	101,000	101,000
1) เงินอุดหนุนทั่วไป	-	101,000	101,000
- โครงการพัฒนานิสิตเพื่อการเรียนรู้วัฒนธรรมดนตรีไทย	-	15,000	15,000
- โครงการอบรมเชิงปฏิบัติการดนตรีโลก	-	12,000	12,000
- โครงการเสนอผลงานดุริยนิพนธ์	-	14,000	14,000
- โครงการจัดการเรียนการสอน	-	12,000	12,000
- โครงการจัดแสดงผลงานสาขาวิชาดุริยางคศาสตร์	-	3,000	3,000
- โครงการบรรเลงดนตรีไทยถวายมือในพิธีไหว้ครูดนตรีไทย	-	5,000	5,000
- โครงการสัมมนาหลังฝึกประสบการณ์วิชาชีพ	-	5,000	5,000
- โครงการพัฒนานิสิตเพื่อจัดการแสดงทักษะดนตรีไทย	-	5,000	5,000
- งบประมาณสนับสนุนการดำเนินงานโครงการปรับพื้นฐานทักษะดนตรีไทย	-	5,000	5,000
- งบประมาณสนับสนุนการดำเนินงานโครงการลงพื้นที่ภาคสนามทางมานุษยวิทยาการดนตรี	-	5,000	5,000
- งบประมาณสนับสนุนการพัฒนาบุคลากรสาขาวิชาดุริยางคศาสตร์ไทย	-	20,000	20,000
สาขาวิชาศิลปะการแสดง	-	583,000	583,000
กองทุนเพื่อการศึกษา	-	583,000	583,000
1. ค่าตอบแทนใช้สอยและวัสดุ	-	259,000	259,000
1) ค่าตอบแทน	-	100,000	100,000
- ค่าตอบแทนอาจารย์พิเศษ	-	100,000	100,000
2) ค่าใช้สอย	-	124,000	124,000
- ค่าจ้างเหมาบริการ	-	40,000	40,000
- ค่าใช้จ่ายในการเดินทางไปปฏิบัติงาน	-	72,000	72,000
- ค่ารับรองและพิธีการ	-	12,000	12,000
3) ค่าวัสดุ	-	35,000	35,000
- ค่าวัสดุสำนักงาน	-	5,000	5,000
- ค่าวัสดุคอมพิวเตอร์	-	5,000	5,000
- ค่าวัสดุก่อสร้าง	-	10,000	10,000
- ค่าวัสดุไฟฟ้าและวิทยุ	-	10,000	10,000
- ค่าวัสดุดนตรีและนาฏศิลป์	-	5,000	5,000
2. เงินอุดหนุน	-	264,000	264,000
1) เงินอุดหนุนทั่วไป	-	264,000	264,000
- โครงการนำเสนอผลงานศิลปะการแสดงนิพนธ์	-	60,000	60,000
- โครงการวิพากษ์โครงร่างศิลปะการแสดงนิพนธ์	-	15,000	15,000
- โครงการจัดสัมมนาทางด้านศิลปะการแสดง	-	20,000	20,000
- โครงการพัฒนาและเพิ่มพูนประสบการณ์ทางด้านศิลปะการแสดง	-	20,000	20,000
- โครงการสนับสนุนการจัดการเรียนการสอน	-	149,000	149,000
3. รายจ่ายอื่น	-	60,000	60,000
1) รายจ่ายอื่น	-	60,000	60,000



รายละเอียดรายการจัดสรรงบประมาณรายจ่าย ประจำปีงบประมาณ พ.ศ. 2567
มหาวิทยาลัยทักษิณ

	เงินอุดหนุนจากรัฐบาล	เงินรายได้	รวม
- งบประมาณบุคลากรทั้งในและต่างประเทศ	-	60,000	60,000
สาขาวิชาศิลปะการออกแบบ	-	953,000	953,000
กองทุนเพื่อการศึกษา	-	953,000	953,000
1. ค่าจ้างชั่วคราว	-	157,500	157,500
1) ค่าจ้างชั่วคราว	-	157,500	157,500
- ค่าจ้างพนักงานพิเศษ	-	157,500	157,500
2. ค่าตอบแทนใช้สอยและวัสดุ	-	498,500	498,500
1) ค่าตอบแทน	-	10,000	10,000
- ค่าตอบแทนการปฏิบัติงานนอกเวลา	-	10,000	10,000
2) ค่าใช้สอย	-	258,000	258,000
- ค่าใช้จ่ายในการเดินทางไปปฏิบัติงาน	-	90,000	90,000
- ค่าจ้างเหมาบริการ	-	150,000	150,000
- ค่ารับรองและพิธีการ	-	10,000	10,000
- ค่าประกันสังคมในฐานนายจ้าง	-	8,000	8,000
3) ค่าวัสดุ	-	230,500	230,500
- ค่าวัสดุคอมพิวเตอร์	-	130,000	130,000
- ค่าวัสดุการศึกษา	-	65,000	65,000
- ค่าวัสดุสำนักงาน	-	10,000	10,000
- ค่าวัสดุไฟฟ้าและวิทยุ	-	4,000	4,000
- ค่าวัสดุงานบ้านงานครัว	-	5,000	5,000
- ค่าวัสดุก่อสร้าง	-	10,000	10,000
- ค่าวัสดุโฆษณาและเผยแพร่	-	6,500	6,500
3. เงินอุดหนุน	-	260,000	260,000
1) เงินอุดหนุนทั่วไป	-	260,000	260,000
- โครงการสนับสนุนการจัดการเรียนการสอน	-	80,000	80,000
- โครงการพัฒนาศักยภาพอาจารย์และนิสิตสาขาวิชาศิลปะการออกแบบ	-	60,000	60,000
- โครงการศึกษาดูงานด้านการออกแบบของนิสิตสาขาวิชาศิลปะการออกแบบ	-	60,000	60,000
- โครงการออกแบบนิพนธ์	-	30,000	30,000
- โครงการนิเทศน์นิสิตสาขาวิชาศิลปะการออกแบบฝึกประสบการณ์	-	30,000	30,000
4. รายจ่ายอื่น	-	37,000	37,000
1) รายจ่ายอื่น	-	37,000	37,000
- งบสำรองจ่าย	-	37,000	37,000
สาขาวิชาดุริยางคศาสตร์สากล	-	772,400	772,400
กองทุนเพื่อการศึกษา	-	772,400	772,400
1. ค่าจ้างชั่วคราว	-	295,500	295,500
1) ค่าจ้างชั่วคราว	-	295,500	295,500



รายละเอียดรายการจัดสรรงบประมาณรายจ่าย ประจำปีงบประมาณ พ.ศ. 2567
มหาวิทยาลัยทักษิณ

	เงินอุดหนุนจากรัฐบาล	เงินรายได้	รวม
- ค่าจ้างชั่วคราว	-	295,500	295,500
2. ค่าตอบแทนใช้สอยและวัสดุ	-	393,400	393,400
1) ค่าตอบแทน	-	42,000	42,000
- ค่าตอบแทนการปฏิบัติงานนอกเวลา	-	42,000	42,000
2) ค่าใช้สอย	-	229,900	229,900
- ค่าใช้จ่ายในการเดินทางไปปฏิบัติงาน	-	160,000	160,000
- ค่าจ้างเหมาบริการ	-	30,000	30,000
- ค่ารับรองตามพิธีการ	-	25,000	25,000
- ค่าประกันสังคมในฐานนายจ้าง	-	14,900	14,900
3) ค่าวัสดุ	-	121,500	121,500
- ค่าวัสดุดนตรีและนาฏศิลป์	-	42,000	42,000
- ค่าวัสดุหนังสือ วารสารและตำรา	-	3,000	3,000
- ค่าวัสดุคอมพิวเตอร์	-	57,000	57,000
- ค่าวัสดุไฟฟ้าและวิทยุ	-	3,000	3,000
- ค่าวัสดุสำนักงาน	-	10,000	10,000
- ค่าวัสดุก่อสร้าง	-	2,000	2,000
- ค่าวัสดุดนตรีและนาฏศิลป์	-	4,500	4,500
3. เงินอุดหนุน	-	83,500	83,500
1) เงินอุดหนุนทั่วไป	-	83,500	83,500
- โครงการสนับสนุนการจัดการเรียนการสอน	-	50,000	50,000
- โครงการทำบุญอาคารดุริยางคศาสตร์	-	7,500	7,500
- โครงการอบรมเชิงปฏิบัติการเพื่อปรับพื้นฐานวิชาดนตรี	-	10,000	10,000
- งบประมาณนิสิตสาขาวิชาดุริยางคศาสตร์	-	16,000	16,000
สำนักงานคณะนิติศาสตร์	954,000	11,878,000	12,832,000
กองทุนเพื่อการศึกษา	954,000	11,878,000	12,832,000
1. ค่าจ้างชั่วคราว	954,000	4,283,700	5,237,700
1) ค่าจ้างชั่วคราว	954,000	4,283,700	5,237,700
- ค่าจ้างชั่วคราว	954,000	4,283,700	5,237,700
2. ค่าตอบแทนใช้สอยและวัสดุ	-	1,803,000	1,803,000
1) ค่าตอบแทน	-	468,000	468,000
- เงินประจำตำแหน่งผู้ช่วยคณบดี	-	288,000	288,000
- ค่าตอบแทนการสอนภาคปกติของอาจารย์พิเศษ	-	50,000	50,000
- ค่าเบี้ยประชุม	-	50,000	50,000
- ค่าตอบแทนการปฏิบัติงานนอกเวลา	-	10,000	10,000
- ค่าตรวจกระดาษคำตอบ	-	20,000	20,000
- ค่าตอบแทนอื่นๆ	-	50,000	50,000
2) ค่าใช้สอย	-	1,035,000	1,035,000



รายละเอียดรายการจัดสรรงบประมาณรายจ่าย ประจำปีงบประมาณ พ.ศ. 2567

มหาวิทยาลัยทักษิณ

	เงินอุดหนุนจากรัฐบาล	เงินรายได้	รวม
- ค่ารับรองและพิธีการ	-	80,000	80,000
- ค่าใช้จ่ายในการเดินทางไปปฏิบัติงาน	-	500,000	500,000
- ค่าประกันสังคมในฐานนายจ้าง	-	215,000	215,000
- ค่าจ้างเหมาบริการ	-	150,000	150,000
- ค่าซ่อมแซมอาคารสถานที่	-	70,000	70,000
- ค่าตรวจสอบสุขภาพ	-	20,000	20,000
3) ค่าวัสดุ	-	300,000	300,000
- ค่าวัสดุสำนักงาน	-	100,000	100,000
- ค่าวัสดุคอมพิวเตอร์	-	100,000	100,000
- ค่าวัสดุโฆษณาและเผยแพร่	-	50,000	50,000
- ค่าวัสดุหนังสือ วารสารและตำรา	-	50,000	50,000
3. ค่าสาธารณูปโภค	-	100,800	100,800
1) ค่าสาธารณูปโภค	-	100,800	100,800
- ค่าโทรศัพท์เคลื่อนที่พร้อมค่าบริการอินเทอร์เน็ต	-	100,800	100,800
4. เงินอุดหนุน	-	3,245,000	3,245,000
1) เงินอุดหนุนทั่วไป	-	3,245,000	3,245,000
- โครงการรับฟังความคิดเห็นจากผู้มีส่วนได้เสีย AUN QA	-	10,000	10,000
- โครงการเตรียมความพร้อมในการประเมินคุณภาพการศึกษาระดับหลักสูตร (AUN QA)	-	40,000	40,000
- โครงการปรับปรุงหลักสูตรนิติศาสตร์บัณฑิต	-	50,000	50,000
- โครงการพัฒนาหลักสูตรปรัชญาดุษฎีบัณฑิต สาขาวิชากฎหมายกับการบริหาร	-	50,000	50,000
- โครงการพัฒนาระบบสารสนเทศสำหรับการเรียนการสอนออนไลน์	-	100,000	100,000
- โครงการจัดการศึกษาการเรียนล่วงหน้า (Pre-Degree)	-	130,000	130,000
- โครงการจัดการศึกษาหลักสูตรระยะสั้น (Non-Degree)	-	160,000	160,000
- โครงการเสริมสร้างทักษะเชิงปฏิบัติทางด้านกฎหมาย (ลงรายวิชา)	-	50,000	50,000
- โครงการศึกษาดูงานหน่วยงานภายนอกเพื่อเสริมสร้างทักษะเชิงปฏิบัติและความเป็นผู้ประกอบการ ร ปี 66-67 (ศึกษาดูงาน)	-	100,000	100,000
- โครงการส่งเสริมการศึกษาต่อและการมีงานทำ	-	15,000	15,000
- โครงการสหกิจศึกษาและการฝึกงาน	-	150,000	150,000
- โครงการอบรมคอมพิวเตอร์	-	10,000	10,000
- โครงการแลกเปลี่ยนเรียนรู้ด้านการจัดการเรียนการสอนเพื่อให้เป็นไปตามเกณฑ์ Thailand PSF	-	50,000	50,000
- โครงการเผยแพร่ผลงานวิจัยระดับปริญญาตรีนิสิตชั้นปีที่ 4	-	120,000	120,000
- โครงการพัฒนาศักยภาพผู้เรียน ประจำปีการศึกษา 2566	-	50,000	50,000
- โครงการปฐมนิเทศนิสิตใหม่	-	120,000	120,000
- โครงการปัจฉิมนิเทศ	-	80,000	80,000
- โครงการแสดงความยินดีกับบัณฑิตใหม่	-	200,000	200,000
- โครงการพัฒนาศักยภาพนิสิตเพื่อเตรียมความพร้อมสู่การเป็นข้าราชการพลเรือน (ก.พ.)	-	30,000	30,000
- โครงการต้นกล้านิติศาสตร์	-	50,000	50,000
- โครงการพัฒนาความเป็นเลิศทางวิชาการเพื่อการแข่งขันของนิสิตคณะนิติศาสตร์ (นำนิสิตไปแข่งขัน)	-	120,000	120,000



รายละเอียดรายการจัดสรรงบประมาณรายจ่าย ประจำปีงบประมาณ พ.ศ. 2567
มหาวิทยาลัยทักษิณ

	เงินอุดหนุนจากรัฐบาล	เงินรายได้	รวม
- โครงการศาลจำลอง (รายวิชาว่าความ)	-	10,000	10,000
- โครงการ KM การจัดการเรียนการสอนด้านนวัตกรรมสังคม	-	20,000	20,000
- โครงการบริการวิชาการเพื่อพัฒนาสังคมและเศรษฐกิจ	-	45,000	45,000
- โครงการคลินิกชาติพันธุ์สู่ยูजर	-	50,000	50,000
- โครงการ KM การบริการวิชาการ	-	10,000	10,000
- โครงการงานประชุมวิชาการระดับชาติ และระดับนานาชาติ	-	200,000	200,000
- โครงการพัฒนาทักษะการเรียนรู้เพื่อการเป็นผู้ประกอบการและการสร้างนวัตกรรมสังคม	-	30,000	30,000
- โครงการส่งเสริมการขับเคลื่อนเศรษฐกิจฐานรากและพัฒนาสังคม	-	70,000	70,000
- โครงการส่งเสริมทักษะในการจัดการเรียนการสอนของคณาจารย์ที่มุ่งเน้นให้ผู้เรียนเกิดทักษะในก ารเป็นผู้ประกอบการ	-	10,000	10,000
- โครงการนิสิตแลกเปลี่ยน Inbound (Exchange Student)	-	20,000	20,000
- โครงการนิสิตแลกเปลี่ยน Outbound (Exchange Student)	-	60,000	60,000
- โครงการพัฒนาสมรรถนะสากล (อบรมภาษา)	-	25,000	25,000
- โครงการพัฒนาทักษะภาษาอังกฤษสำหรับการสื่อสารให้กับบุคลากร	-	40,000	40,000
- โครงการ International Seminar On Asian	-	5,000	5,000
- โครงการพัฒนาคณะนิติศาสตร์สู่ความเป็นเลิศ (EdPEX)ประจำปีการศึกษา 2566	-	30,000	30,000
- โครงการเตรียมความพร้อมของบุคลากรสู่การเป็นผู้บริหาร	-	100,000	100,000
- โครงการเสริมสร้างความสุขและความผูกพันของบุคลากรคณะนิติศาสตร์ ประจำปีงบประมาณ พ.ศ. 2567	-	100,000	100,000
- โครงการจัดทำแผนพัฒนาบุคลากรรายบุคคล	-	100,000	100,000
- โครงการพัฒนาสมรรถนะบุคลากรในการเขียนข้อเสนอแผนงานชุดโครงการวิจัยเพื่อให้ได้รับทุนส นับสนับสนุนจากแหล่งทุนภายนอก	-	100,000	100,000
- โครงการสนับสนุนการวิจัยคณะนิติศาสตร์ ประจำปีงบประมาณ พ.ศ. 2567	-	250,000	250,000
- โครงการแลกเปลี่ยนเรียนรู้และการจัดทำความร่วมมือด้านการวิจัย	-	10,000	10,000
- โครงการจัดการความรู้ ด้านการวิจัย	-	10,000	10,000
- โครงการจัดทำวารสารวิชาการนิติศาสตร์ มหาวิทยาลัยทักษิณ	-	50,000	50,000
- โครงการจัดทำแผนปฏิบัติการงานคณะนิติศาสตร์ ประจำปีงบประมาณ พ.ศ. 2568	-	150,000	150,000
- โครงการจัดทำแผนกลยุทธ์การพัฒนาคณะนิติศาสตร์ พ.ศ. 2568-2571	-	50,000	50,000
- โครงการส่งเสริมคุณธรรมและจริยธรรมในการป้องกันการทุจริตของบุคลากรคณะนิติศาสตร์	-	15,000	15,000
5. รายจ่ายอื่น	-	2,445,500	2,445,500
1) รายจ่ายอื่น	-	2,445,500	2,445,500
- งบกลาง	-	200,000	200,000
- งบสำรองจ่าย	-	2,145,500	2,145,500
- ค่าใช้จ่ายในการเดินทางไปปฏิบัติงานต่างประเทศ	-	100,000	100,000
สำนักงานบัณฑิตวิทยาลัย	-	1,359,600	1,359,600
กองทุนเพื่อการศึกษา	-	1,359,600	1,359,600
1. ค่าตอบแทนให้สอยและวัสดุ	-	465,600	465,600



รายละเอียดรายการจัดสรรงบประมาณรายจ่าย ประจำปีงบประมาณ พ.ศ. 2567
มหาวิทยาลัยทักษิณ

	เงินอุดหนุนจากรัฐบาล	เงินรายได้	รวม
1) ค่าตอบแทน	-	155,000	155,000
- ค่าเบี้ยประชุม	-	55,000	55,000
- ค่าใช้จ่ายการบริหารจัดการรายวิชาภาษาอังกฤษ	-	100,000	100,000
2) ค่าใช้สอย	-	264,600	264,600
- ค่าใช้จ่ายในการเดินทางไปปฏิบัติงาน	-	71,600	71,600
- ค่ารับรองและพิธีการ	-	15,000	15,000
- ค่าเช่าเครื่องถ่ายเอกสาร	-	36,000	36,000
- ค่าดูแลระบบไอทีลิส	-	142,000	142,000
3) ค่าวัสดุ	-	46,000	46,000
- ค่าวัสดุสำนักงาน	-	46,000	46,000
2. เงินอุดหนุน	-	894,000	894,000
1) เงินอุดหนุนทั่วไป	-	894,000	894,000
- การจัดการวิทยานิพนธ์	-	790,000	790,000
- ค่าธรรมเนียมการสอบพิเศษ	-	74,000	74,000
- เงินอุดหนุนประจำปีสมาชิกที่ประชุมคณะผู้บริหารบัณฑิตศึกษามหาวิทยาลัยของรัฐและมหาวิทยาลัยในกำกับของรัฐ (ทศพร)	-	20,000	20,000
- เงินอุดหนุนสมาชิกสภาคณะผู้บริหารบัณฑิตศึกษาแห่งประเทศไทย (สคบท)	-	10,000	10,000
โครงการจัดการศึกษาระดับปริญญาเอก ป.ด. การพัฒนาที่ยั่งยืน	-	170,000	170,000
กองทุนเพื่อการศึกษา	-	170,000	170,000
1. เงินอุดหนุน	-	170,000	170,000
1) เงินอุดหนุนทั่วไป	-	170,000	170,000
- เงินอุดหนุนการจัดการเรียนการสอน	-	170,000	170,000
วิทยาลัยนานาชาติ	-	1,718,900	1,718,900
กองทุนเพื่อการศึกษา	-	1,718,900	1,718,900
1. ค่าตอบแทนใช้สอยและวัสดุ	-	969,100	969,100
1) ค่าตอบแทน	-	788,100	788,100
- ค่าตอบแทนอาจารย์ชาวต่างชาติ	-	450,000	450,000
- ค่าตอบแทนคณะกรรมการประจำวิทยาลัย	-	38,100	38,100
- ค่าตอบแทนในการประเมินและสอบคุชฎินิพนธ์	-	300,000	300,000
2) ค่าใช้สอย	-	81,000	81,000
- ค่าเช่าเหมาบริการเครื่องถ่ายเอกสาร	-	36,000	36,000
- ค่าใช้จ่ายในการเดินทางไปปฏิบัติงาน	-	45,000	45,000
3) ค่าวัสดุ	-	100,000	100,000
- ค่าวัสดุสำนักงาน	-	100,000	100,000
2. ค่าสาธารณูปโภค	-	40,800	40,800
1) ค่าสาธารณูปโภค	-	40,800	40,800



รายละเอียดรายการจัดสรรงบประมาณรายจ่าย ประจำปีงบประมาณ พ.ศ. 2567

มหาวิทยาลัยทักษิณ

	เงินอุดหนุนจากรัฐบาล	เงินรายได้	รวม
- ค่าโทรศัพท์เคลื่อนที่พร้อมค่าบริการอินเทอร์เน็ต	-	40,800	40,800
3. เงินอุดหนุน	-	229,000	229,000
1) เงินอุดหนุนทั่วไป	-	229,000	229,000
- ค่าใช้จ่ายในการจัดการเรียนการสอน	-	169,000	169,000
- เงินสนับสนุนทุนวิจัย นิสิตระดับปริญญาเอก	-	60,000	60,000
4. รายจ่ายอื่น	-	480,000	480,000
1) รายจ่ายอื่น	-	480,000	480,000
- ค่าใช้จ่ายสำหรับนิสิตช่วยสอนและผู้ช่วยนักวิจัย (เงินเดือน)	-	180,000	180,000
- ค่าใช้จ่ายการจัดประชุมวิชาการระดับนานาชาติ	-	300,000	300,000

กิจกรรม : จัดการเรียนการสอนด้านสังคมศาสตร์ภาคสมทบ	-	5,030,000	5,030,000
---	---	-----------	-----------

โครงการจัดการศึกษาภาคสมทบสาขา บข.บ.การบัญชี	-	1,427,000	1,427,000
---	---	-----------	-----------

กองทุนเพื่อการศึกษาภาคสมทบ	-	1,427,000	1,427,000
----------------------------	---	-----------	-----------

1. ค่าตอบแทนใช้สอยและวัสดุ	-	1,327,100	1,327,100
1) ค่าตอบแทน	-	1,270,100	1,270,100
- ค่าตอบแทนผู้สอน	-	1,141,600	1,141,600
- ค่าตอบแทนการปฏิบัติงาน	-	128,500	128,500
2) ค่าใช้สอย	-	28,500	28,500
- ค่าจ้างเหมาบริการ	-	28,500	28,500
3) ค่าวัสดุ	-	28,500	28,500
- ค่าวัสดุ	-	28,500	28,500
2. รายจ่ายอื่น	-	99,900	99,900
1) รายจ่ายอื่น	-	99,900	99,900
- เงินสนับสนุนโครงการพัฒนานิสิต	-	28,500	28,500
- งบสำรองจ่าย	-	71,400	71,400

โครงการจัดการศึกษาภาคสมทบ สาขา บธ.บ. การจัดการธุรกิจสมัยใหม่	-	1,153,000	1,153,000
--	---	-----------	-----------

กองทุนเพื่อการศึกษาภาคสมทบ	-	1,153,000	1,153,000
----------------------------	---	-----------	-----------

1. ค่าตอบแทนใช้สอยและวัสดุ	-	1,072,300	1,072,300
1) ค่าตอบแทน	-	1,049,300	1,049,300
- ค่าตอบแทนผู้สอน	-	968,500	968,500
- ค่าตอบแทนการปฏิบัติงาน	-	80,800	80,800
2) ค่าใช้สอย	-	11,500	11,500
- ค่าจ้างเหมาบริการ	-	11,500	11,500
3) ค่าวัสดุ	-	11,500	11,500
- ค่าวัสดุ	-	11,500	11,500
2. รายจ่ายอื่น	-	80,700	80,700
1) รายจ่ายอื่น	-	80,700	80,700



รายละเอียดรายการจัดสรรงบประมาณรายจ่าย ประจำปีงบประมาณ พ.ศ. 2567

มหาวิทยาลัยทักษิณ

	เงินอุดหนุนจากรัฐบาล	เงินรายได้	รวม
- เงินสนับสนุนโครงการพัฒนานิสิต	-	23,000	23,000
- งบสำรองจ่าย	-	57,700	57,700
โครงการจัดการศึกษาภาคสมทบ สาขา น.บ.นิติศาสตร์	-	2,450,000	2,450,000
กองทุนเพื่อการศึกษาภาคสมทบ	-	2,450,000	2,450,000
1. ค่าตอบแทนใช้สอยและวัสดุ	-	2,450,000	2,450,000
1) ค่าตอบแทน	-	2,350,000	2,350,000
- ค่าตอบแทนการสอนภาคสมทบ (จ-ศ เย็น)	-	1,000,000	1,000,000
- ค่าตอบแทนการสอนภาคสมทบ (แบบ BC เสาร์-อาทิตย์)	-	1,000,000	1,000,000
- ค่าตอบแทนการออกข้อสอบภาคสมทบ	-	20,000	20,000
- ค่าตอบแทนการคุมสอบภาคสมทบ	-	150,000	150,000
- ค่าตอบแทนการตรวจข้อสอบภาคสมทบ	-	30,000	30,000
- ค่าตอบแทนการปฏิบัติงานการจัดการศึกษาปริญญาตรีภาคสมทบ	-	150,000	150,000
2) ค่าวัสดุ	-	100,000	100,000
- ค่าวัสดุสำนักงาน	-	50,000	50,000
- ค่าวัสดุคอมพิวเตอร์	-	40,000	40,000
- ค่าวัสดุโฆษณาและเผยแพร่	-	10,000	10,000
กิจกรรม : จัดการเรียนการสอนด้านสังคมศาสตร์ภาคพิเศษ	-	4,826,700	4,826,700
โครงการจัดการศึกษาภาคพิเศษ กศ.ม.ภาษาไทย	-	420,600	420,600
กองทุนเพื่อการศึกษาภาคพิเศษ	-	420,600	420,600
1. ค่าตอบแทนใช้สอยและวัสดุ	-	256,100	256,100
1) ค่าตอบแทน	-	200,000	200,000
- ค่าสอนพิเศษ	-	200,000	200,000
2) ค่าใช้สอย	-	56,100	56,100
- ค่ารับรองและพิธีการ	-	6,100	6,100
- ค่าใช้จ่ายในการเดินทางไปปฏิบัติงาน	-	50,000	50,000
2. รายจ่ายอื่น	-	164,500	164,500
1) รายจ่ายอื่น	-	164,500	164,500
- งบสำรองจ่าย	-	134,500	134,500
- โครงการพัฒนานิสิตการศึกษามหาบัณฑิตสาขาวิชาภาษาไทยเพื่อความเป็นเลิศ	-	30,000	30,000
โครงการจัดการศึกษาภาคพิเศษ สำนักงานคณะศึกษาศาสตร์	-	393,300	393,300
กองทุนเพื่อการศึกษาภาคพิเศษ	-	393,300	393,300
1. ค่าตอบแทนใช้สอยและวัสดุ	-	291,000	291,000
1) ค่าตอบแทน	-	110,000	110,000
- ค่าตอบแทนการปฏิบัติงานนอกเวลา	-	110,000	110,000
2) ค่าวัสดุ	-	181,000	181,000



รายละเอียดรายการจัดสรรงบประมาณรายจ่าย ประจำปีงบประมาณ พ.ศ. 2567

มหาวิทยาลัยทักษิณ

	เงินอุดหนุนจากรัฐบาล	เงินรายได้	รวม
- ค่าวัสดุสำนักงาน	-	181,000	181,000
2. รายจ่ายอื่น	-	102,300	102,300
1) รายจ่ายอื่น	-	102,300	102,300
- งบสำรองจ่าย	-	102,300	102,300
โครงการจัดการศึกษาภาคพิเศษสาขา กศ.ม.การบริหารการศึกษา(สงขลา)	-	1,053,100	1,053,100
กองทุนเพื่อการศึกษาภาคพิเศษ	-	1,053,100	1,053,100
1. ค่าตอบแทนใช้สอยและวัสดุ	-	1,053,100	1,053,100
1) ค่าตอบแทน	-	1,053,100	1,053,100
- ค่าสอนนิสิตระดับบัณฑิตศึกษา	-	1,053,100	1,053,100
โครงการจัดการศึกษาภาคพิเศษสาขา กศ.ม.การวิจัยและประเมินผล	-	250,000	250,000
กองทุนเพื่อการศึกษาภาคพิเศษ	-	250,000	250,000
1. ค่าตอบแทนใช้สอยและวัสดุ	-	200,000	200,000
1) ค่าตอบแทน	-	200,000	200,000
- ค่าสอนพิเศษ	-	200,000	200,000
2. เงินอุดหนุน	-	50,000	50,000
1) เงินอุดหนุนทั่วไป	-	50,000	50,000
- งบสนับสนุนการพัฒนานิสิต	-	50,000	50,000
โครงการจัดการศึกษาภาคพิเศษสาขา กศ.ม.เทคโนโลยีและสื่อสารการศึกษา	-	350,000	350,000
กองทุนเพื่อการศึกษาภาคพิเศษ	-	350,000	350,000
1. ค่าตอบแทนใช้สอยและวัสดุ	-	250,000	250,000
1) ค่าตอบแทน	-	250,000	250,000
- ค่าสอนนิสิตระดับบัณฑิตศึกษา	-	250,000	250,000
2. รายจ่ายอื่น	-	100,000	100,000
1) รายจ่ายอื่น	-	100,000	100,000
- งบสนับสนุนการพัฒนาบุคลากรและนิสิตทั้งในและต่างประเทศ	-	100,000	100,000
โครงการจัดการศึกษาภาคพิเศษสาขา กศ.ม.หลักสูตรและการสอน(สงขลา)	-	547,100	547,100
กองทุนเพื่อการศึกษาภาคพิเศษ	-	547,100	547,100
1. ค่าตอบแทนใช้สอยและวัสดุ	-	207,100	207,100
1) ค่าตอบแทน	-	207,100	207,100
- ค่าสอนนิสิตระดับบัณฑิตศึกษา	-	207,100	207,100
2. เงินอุดหนุน	-	40,000	40,000
1) เงินอุดหนุนทั่วไป	-	40,000	40,000
- โครงการสัมมนาทางวิชาการของนิสิตระดับบัณฑิตศึกษา	-	20,000	20,000
- โครงการหลักสูตรสัมพันธ	-	20,000	20,000



รายละเอียดรายการจัดสรรงบประมาณรายจ่าย ประจำปีงบประมาณ พ.ศ. 2567

มหาวิทยาลัยทักษิณ

	เงินอุดหนุนจากรัฐบาล	เงินรายได้	รวม
3. รายจ่ายอื่น	-	300,000	300,000
1) รายจ่ายอื่น	-	300,000	300,000
- โครงการศึกษาดูงานของบุคลากรของนิสิตทั้งในและต่างประเทศ	-	300,000	300,000
โครงการจัดการศึกษาภาคพิเศษสาขา ศศ.ม.จิตวิทยาการให้คำปรึกษา	-	520,000	520,000
กองทุนเพื่อการศึกษาภาคพิเศษ	-	520,000	520,000
1. ค่าตอบแทนใช้สอยและวัสดุ	-	200,000	200,000
1) ค่าตอบแทน	-	200,000	200,000
- ค่าสอนนิสิตระดับบัณฑิตศึกษา	-	200,000	200,000
2. เงินอุดหนุน	-	320,000	320,000
1) เงินอุดหนุนทั่วไป	-	320,000	320,000
- งบประมาณสนับสนุนการดำเนินงานวิจัยและบริการวิชาการ	-	120,000	120,000
- งบประมาณสนับสนุนการพัฒนางานวิชาการและพัฒนานิสิต	-	200,000	200,000
โครงการจัดการศึกษาภาคพิเศษสาขา กศ.ม.พลศึกษา	-	100,000	100,000
กองทุนเพื่อการศึกษาภาคพิเศษ	-	100,000	100,000
1. ค่าตอบแทนใช้สอยและวัสดุ	-	100,000	100,000
1) ค่าตอบแทน	-	100,000	100,000
- ค่าสอนนิสิตระดับบัณฑิตศึกษา	-	100,000	100,000
โครงการจัดการศึกษาภาคพิเศษสาขา กศ.ม. การสอนวิทยาศาสตร์ คณิตศาสตร์	-	69,700	69,700
กองทุนเพื่อการศึกษาภาคพิเศษ	-	69,700	69,700
1. เงินอุดหนุน	-	69,700	69,700
1) เงินอุดหนุนทั่วไป	-	69,700	69,700
- ค่าใช้จ่ายอุดหนุนการจัดการเรียนการสอน	-	69,700	69,700
โครงการจัดการศึกษาภาคพิเศษสาขา บธ.ม.การจัดการธุรกิจ	-	228,000	228,000
กองทุนเพื่อการศึกษาภาคพิเศษ	-	228,000	228,000
1. ค่าตอบแทนใช้สอยและวัสดุ	-	155,000	155,000
1) ค่าตอบแทน	-	152,000	152,000
- ค่าตอบแทนผู้สอน	-	47,000	47,000
- ค่าตอบแทนกรรมการบริหารหลักสูตร	-	90,000	90,000
- ค่าปฏิบัติงานภาคพิเศษ	-	15,000	15,000
2) ค่าใช้สอย	-	1,500	1,500
- ค่ารับรองการประชุม	-	1,500	1,500
3) ค่าวัสดุ	-	1,500	1,500
- ค่าวัสดุ	-	1,500	1,500
2. รายจ่ายอื่น	-	73,000	73,000



รายละเอียดรายการจัดสรรงบประมาณรายจ่าย ประจำปีงบประมาณ พ.ศ. 2567

มหาวิทยาลัยทักษิณ

	เงินอุดหนุนจากรัฐบาล	เงินรายได้	รวม
1) รายจ่ายอื่น	-	73,000	73,000
- เงินสนับสนุนโครงการศึกษาดูงานด้านธุรกิจระหว่างประเทศ	-	62,000	62,000
- งบสำรองจ่าย	-	11,000	11,000
โครงการจัดการศึกษาระดับปริญญาเอกการจัดการธุรกิจ	-	77,000	77,000
กองทุนเพื่อการศึกษาภาคพิเศษ	-	77,000	77,000
1. ค่าตอบแทนใช้สอยและวัสดุ	-	38,500	38,500
1) ค่าตอบแทน	-	38,500	38,500
- ค่าตอบแทนผู้สอน	-	38,500	38,500
2. รายจ่ายอื่น	-	38,500	38,500
1) รายจ่ายอื่น	-	38,500	38,500
- เงินสนับสนุนโครงการพัฒนานิสิต	-	34,700	34,700
- งบสำรองจ่าย	-	3,800	3,800
โครงการจัดการศึกษาภาคพิเศษสาขา น.ม. นิติศาสตร์	-	625,000	625,000
กองทุนเพื่อการศึกษาภาคพิเศษ	-	625,000	625,000
1. ค่าตอบแทนใช้สอยและวัสดุ	-	535,000	535,000
1) ค่าตอบแทน	-	516,000	516,000
- ค่าตอบแทนการสอน	-	438,000	438,000
- ค่าตอบแทนคณะกรรมการสอบปากเปล่าและการค้นคว้าอิสระ	-	75,000	75,000
- ค่าตอบแทนการปฏิบัติงานนอกเวลา	-	3,000	3,000
2) ค่าใช้สอย	-	10,000	10,000
- ค่าใช้จ่ายในการเดินทางไปปฏิบัติงาน	-	5,000	5,000
- ค่ารับรองและพิธีการ	-	5,000	5,000
3) ค่าวัสดุ	-	9,000	9,000
- ค่าวัสดุสำนักงาน	-	3,000	3,000
- ค่าวัสดุคอมพิวเตอร์	-	3,000	3,000
- ค่าวัสดุโฆษณาและเผยแพร่	-	3,000	3,000
2. เงินอุดหนุน	-	90,000	90,000
1) เงินอุดหนุนทั่วไป	-	90,000	90,000
- โครงการส่งเสริมพัฒนานิสิตระดับบัณฑิตศึกษา	-	60,000	60,000
- โครงการประกันคุณภาพหลักสูตรนิติศาสตรมหาบัณฑิต	-	10,000	10,000
- โครงการปรับปรุงหลักสูตรนิติศาสตรมหาบัณฑิต	-	10,000	10,000
- โครงการพัฒนาบุคลากร	-	10,000	10,000
สำนักงานบัณฑิตวิทยาลัย	-	30,000	30,000
กองทุนเพื่อการศึกษา	-	30,000	30,000
1. เงินอุดหนุน	-	30,000	30,000



รายละเอียดรายการจัดสรรงบประมาณรายจ่าย ประจำปีงบประมาณ พ.ศ. 2567
มหาวิทยาลัยทักษิณ

	เงินอุดหนุนจากรัฐบาล	เงินรายได้	รวม
1) เงินอุดหนุนทั่วไป	-	30,000	30,000
- อุดหนุนการจัดการเรียนการสอนภาคพิเศษ	-	30,000	30,000
โครงการจัดการศึกษาภาคพิเศษ ต.ม. ดนตรีสร้างสรรค์	-	162,900	162,900
กองทุนเพื่อการศึกษาภาคพิเศษ	-	162,900	162,900
1. ค่าตอบแทนใช้สอยและวัสดุ	-	82,900	82,900
1) ค่าตอบแทน	-	80,000	80,000
- ค่าตอบแทนการสอน	-	80,000	80,000
2) ค่าใช้สอย	-	2,900	2,900
- ค่ารับรองและพิธีการ	-	2,900	2,900
2. เงินอุดหนุน	-	80,000	80,000
1) เงินอุดหนุนทั่วไป	-	80,000	80,000
- งบสนับสนุนการเรียนการสอนระดับบัณฑิตศึกษา	-	80,000	80,000
กิจกรรม : จัดการเรียนการสอนด้านสังคมศาสตร์-UMDC	-	83,320,100	83,320,100
วิทยาลัยการจัดการเพื่อการพัฒนา	-	83,320,100	83,320,100
กองทุนเพื่อการศึกษา	-	83,219,900	83,219,900
1. เงินเดือน ค่าจ้างประจำ	-	6,752,600	6,752,600
1) เงินเดือน	-	6,752,600	6,752,600
- เงินเดือนและค่าจ้างประจำ	-	6,752,600	6,752,600
2. ค่าจ้างชั่วคราว	-	2,803,800	2,803,800
1) ค่าจ้างชั่วคราว	-	2,803,800	2,803,800
- ค่าจ้างพนักงานวิทยาลัยพิเศษ	-	2,803,800	2,803,800
3. ค่าตอบแทนใช้สอยและวัสดุ	-	8,261,500	8,261,500
1) ค่าตอบแทน	-	6,300,000	6,300,000
- ค่าตอบแทนเงินเพิ่มพิเศษ	-	1,521,600	1,521,600
- ค่าปฏิบัติงานล่วงเวลา	-	300,000	300,000
- ค่าตอบแทนเกี่ยวกับการสอน	-	3,700,000	3,700,000
- ค่าตอบแทนระดับปริญญาตรีและบัณฑิตศึกษา	-	100,000	100,000
- ค่าตอบแทนจากการปฏิบัติงานด้านวิชาการ	-	120,000	120,000
- ค่าตอบแทนนิสิตช่วยงาน	-	216,000	216,000
- ค่าตอบแทนนิสิตช่วยสอน	-	160,000	160,000
- ค่าตอบแทนวิทยากร	-	182,400	182,400
2) ค่าใช้สอย	-	1,438,500	1,438,500
- ค่ารับรองและพิธีการ	-	50,000	50,000
- ค่าจ้างเหมาบริการ	-	300,000	300,000
- ค่าใช้จ่ายในการเดินทางไปปฏิบัติงาน	-	400,000	400,000
- ค่าเช่าเครื่องถ่ายเอกสาร	-	45,600	45,600



รายละเอียดรายการจัดสรรงบประมาณรายจ่าย ประจำปีงบประมาณ พ.ศ. 2567

มหาวิทยาลัยทักษิณ

	เงินอุดหนุนจากรัฐบาล	เงินรายได้	รวม
- ค่าใช้สอยอื่น ๆ	-	156,000	156,000
- ค่าธรรมเนียมทางกฎหมาย	-	20,000	20,000
- ค่ารับรองสำหรับผู้บริหาร	-	30,000	30,000
- ค่าธรรมเนียม (ค่าบริการส่วนกลาง)	-	65,900	65,900
- ค่าประกันสังคมในฐานนายจ้าง	-	171,000	171,000
- ค่าใช้จ่ายในการประชุม	-	150,000	150,000
- ค่าซ่อมแซมและค่าบำรุงรักษา	-	50,000	50,000
3) ค่าวัสดุ	-	523,000	523,000
- ค่าวัสดุเชื้อเพลิงและหล่อลื่น	-	50,000	50,000
- ค่าวัสดุโฆษณาและเผยแพร่	-	50,000	50,000
- ค่าวัสดุกีฬา	-	50,000	50,000
- ค่าวัสดุสำนักงาน	-	140,000	140,000
- ค่าวัสดุงานบ้านงานครัว	-	20,000	20,000
- ค่าวัสดุไฟฟ้าและวิทยุ	-	20,000	20,000
- ค่าวัสดุคอมพิวเตอร์	-	80,000	80,000
- ค่าวัสดุเครื่องแต่งกาย	-	63,000	63,000
- ค่าวัสดุวิทยาศาสตร์และการแพทย์	-	50,000	50,000
4. ค่าสาธารณูปโภค	-	433,200	433,200
1) ค่าสาธารณูปโภค	-	433,200	433,200
- ค่าไฟฟ้า น้ำประปา ค่าโทรศัพท์ ค่าไปรษณีย์ ค่าบริการอินเทอร์เน็ตและอื่น ๆ	-	433,200	433,200
5. เงินอุดหนุน	-	27,469,600	27,469,600
1) เงินอุดหนุนทั่วไป	-	27,469,600	27,469,600
- เงินอุดหนุนมหาวิทยาลัยทักษิณ	-	18,435,300	18,435,300
- คินเงินยืมมหาวิทยาลัย	-	4,166,700	4,166,700
- เงินอุดหนุนสวัสดิการบุคลากร	-	603,300	603,300
- เงินอุดหนุนผู้มีอุปการคุณ	-	30,000	30,000
- เงินอุดหนุนการวิจัย	-	1,024,000	1,024,000
- เงินอุดหนุนกิจกรรมนิสิต	-	1,370,200	1,370,200
- เงินอุดหนุนค่าพัฒนาทักษะวิชาชีพ	-	1,740,100	1,740,100
- เงินอุดหนุนค่าใช้จ่ายบริการวิชาการ	-	100,000	100,000
6. รายจ่ายอื่น	-	37,499,200	37,499,200
1) รายจ่ายอื่น	-	37,499,200	37,499,200
- งบสำรองจ่าย	-	17,701,200	17,701,200
- โครงการพัฒนาระบบสารสนเทศ	-	50,000	50,000
- โครงการพัฒนาบุคลากร	-	450,000	450,000
- อบรมพัฒนาตนเอง	-	560,000	560,000
- โครงการกิจกรรมประจำปี	-	50,000	50,000
- โครงการศึกษาดูงานนอกสถานที่สำหรับนิสิต	-	150,000	150,000



รายละเอียดรายการจัดสรรงบประมาณรายจ่าย ประจำปีงบประมาณ พ.ศ. 2567

มหาวิทยาลัยทักษิณ

	เงินอุดหนุนจากรัฐบาล	เงินรายได้	รวม
- โครงการบริการวิชาการด้านวิจัยและฝึกอบรม	-	17,000,000	17,000,000
- โครงการประชาสัมพันธ์หลักสูตรอบรม	-	150,000	150,000
- การจัดประชุมคณะกรรมการประกันคุณภาพ	-	90,000	90,000
- ค่าใช้จ่ายในการเดินทางไปปฏิบัติงานต่างประเทศ	-	540,000	540,000
- โครงการประกันคุณภาพการศึกษามหาวิทยาลัย	-	50,000	50,000
- ค่าใช้จ่ายเกี่ยวกับโครงการหมวดวิชาศึกษาทั่วไป	-	100,000	100,000
- โครงการประกันคุณภาพหลักสูตร	-	50,000	50,000
- โครงการจัดการความรู้ KM	-	50,000	50,000
- โครงการแสดงความยินดีกับบัณฑิตใหม่	-	228,000	228,000
- โครงการประชาสัมพันธ์รับสมัครนิสิตใหม่	-	250,000	250,000
- ค่าหน่วยกิตถอนคืน	-	30,000	30,000
กองทุนสินทรัพย์ถาวร	-	100,200	100,200
1. ค่าครุภัณฑ์ ที่ดินและสิ่งก่อสร้าง	-	100,200	100,200
1) ครุภัณฑ์	-	100,200	100,200
- ครุภัณฑ์ที่มีราคาต่อหน่วยต่ำกว่า 1 ล้านบาท	-	100,200	100,200

ผลผลิตที่ 4 : ผลงานการให้บริการวิชาการ	723,600	83,768,700	84,492,300
กิจกรรม : จัดอบรมและสัมมนาเชิงวิชาการหรือปฏิบัติการ	723,600	83,768,700	84,492,300
สำนักส่งเสริมการบริการวิชาการและภูมิปัญญาชุมชน	723,600	39,306,400	40,030,000
กองทุนบริการวิชาการ	723,600	39,306,400	40,030,000
1. ค่าจ้างชั่วคราว	723,600	-	723,600
1) ค่าจ้างชั่วคราว	723,600	-	723,600
- ค่าจ้างชั่วคราว	723,600	-	723,600
2. ค่าตอบแทนใช้สอยและวัสดุ	-	39,248,800	39,248,800
1) ค่าตอบแทน	-	72,000	72,000
- ค่าตอบแทนเจ้าหน้าที่ตำรวจปฏิบัติงาน	-	72,000	72,000
2) ค่าใช้สอย	-	39,126,800	39,126,800
- ค่าจ้างเหมาบริการรักษาความสะอาดและดูแลบริเวณ	-	39,000,000	39,000,000
- ค่าใช้จ่ายในการเดินทางไปปฏิบัติงาน	-	76,800	76,800
- ค่ารับรองและพิธีการ	-	12,000	12,000
- ค่าจ้างเหมาบริการเครื่องถ่ายเอกสาร	-	36,000	36,000
- ค่าธรรมเนียมกำจัดขยะและสิ่งปฏิกูล	-	2,000	2,000
3) ค่าวัสดุ	-	50,000	50,000
- ค่าวัสดุสำนักงาน	-	50,000	50,000
3. ค่าสาธารณูปโภค	-	57,600	57,600
1) ค่าสาธารณูปโภค	-	57,600	57,600



รายละเอียดรายการจัดสรรงบประมาณรายจ่าย ประจำปีงบประมาณ พ.ศ. 2567

มหาวิทยาลัยทักษิณ

	เงินอุดหนุนจากรัฐบาล	เงินรายได้	รวม
- ค่าโทรศัพท์เคลื่อนที่พร้อมค่าบริการอินเทอร์เน็ต	-	57,600	57,600
อุทยานวิทยาศาสตร์และนวัตกรรมสังคม	-	44,462,300	44,462,300
กองทุนบริการวิชาการ	-	44,164,500	44,164,500
1. เงินเดือน ค่าจ้างประจำ	-	4,800,000	4,800,000
1) เงินเดือน	-	4,800,000	4,800,000
- เงินเดือนพนักงาน	-	4,800,000	4,800,000
2. ค่าจ้างชั่วคราว	-	720,000	720,000
1) ค่าจ้างชั่วคราว	-	720,000	720,000
- ค่าจ้างลูกจ้างมหาวิทยาลัย	-	720,000	720,000
3. ค่าตอบแทนใช้สอยและวัสดุ	-	2,021,700	2,021,700
1) ค่าตอบแทน	-	796,700	796,700
- ค่าตอบแทนเงินประจำตำแหน่ง	-	766,700	766,700
- ค่าตอบแทนการปฏิบัติงานนอกเวลา	-	30,000	30,000
2) ค่าใช้สอย	-	1,025,000	1,025,000
- ค่าประกันสังคมในฐานนายจ้าง	-	175,000	175,000
- ค่ารับรองและพิธีการ	-	150,000	150,000
- ค่าใช้จ่ายในการเดินทางไปปฏิบัติงาน	-	200,000	200,000
- เงินสมทบกองทุนสำรองเลี้ยงชีพ	-	250,000	250,000
- ค่าใช้จ่ายสวัสดิการพนักงาน	-	250,000	250,000
3) ค่าวัสดุ	-	200,000	200,000
- ค่าวัสดุสำนักงาน	-	100,000	100,000
- ค่าวัสดุคอมพิวเตอร์	-	60,000	60,000
- ค่าวัสดุไฟฟ้าและวิทยุ	-	20,000	20,000
- ค่าวัสดุงานบ้านงานครัว	-	20,000	20,000
4. ค่าสาธารณูปโภค	-	55,000	55,000
1) ค่าสาธารณูปโภค	-	55,000	55,000
- ค่าโทรศัพท์เคลื่อนที่พร้อมค่าบริการอินเทอร์เน็ต	-	55,000	55,000
5. เงินอุดหนุน	-	2,383,800	2,383,800
1) เงินอุดหนุนทั่วไป	-	2,383,800	2,383,800
- เงินอุดหนุนมหาวิทยาลัยทักษิณ	-	2,383,800	2,383,800
6. รายจ่ายอื่น	-	34,184,000	34,184,000
1) รายจ่ายอื่น	-	34,184,000	34,184,000
- โครงการอบรมการจัดทำแผนปฏิบัติงาน	-	300,000	300,000
- โครงการพัฒนาบุคลากร (Capacity Building)	-	330,000	330,000
- กิจกรรมบ่มเพาะวิสาหกิจ	-	300,000	300,000
- กิจกรรมสร้างความตระหนักและกิจกรรมเตรียมความพร้อม	-	75,000	75,000
- โครงการ R2M	-	200,000	200,000



รายละเอียดรายการจัดสรรงบประมาณรายจ่าย ประจำปีงบประมาณ พ.ศ. 2567

มหาวิทยาลัยทักษิณ

	เงินอุดหนุนจากรัฐบาล	เงินรายได้	รวม
- โครงการ Startup Thailand League	-	135,000	135,000
- กิจกรรม Smart Idea by GSB Startup	-	10,000	10,000
- กิจกรรม Smart Startup Company by GSB Startup	-	30,000	30,000
- โครงการส่งเสริมศักยภาพผู้ประกอบการธุรกิจนวัตกรรมรายใหม่ระหว่างกิจการขนาดใหญ่และมหาวิทยาลัย (Business Brotherhood)	-	600,000	600,000
- แผนงานการสร้างผู้ประกอบการรายใหม่ในภูมิภาค (New Regional Startups)	-	440,000	440,000
- โครงการโปรแกรมการเรียนรู้จากประสบการณ์เพื่อเร่งการเป็นผู้ประกอบการ (ELP)	-	150,000	150,000
- TED FUND Cetiflind incubator	-	100,000	100,000
- การพัฒนาศักยภาพและให้บริการห้องปฏิบัติการภาคอุตสาหกรรม (LAB)	-	1,800,000	1,800,000
- ฐานข้อมูลโครงสร้างพื้นฐานภาครัฐด้าน ว และ ท (STDB)	-	210,000	210,000
- การบริการทรัพย์สินทางปัญญา	-	120,000	120,000
- บริการออกแบบนวัตกรรม (Innovation Design Center)	-	45,000	45,000
- สำนักความร่วมมืออุตสาหกรรม (OIL)	-	150,000	150,000
- แผนงานบ่มเพาะธุรกิจ (STI Business incubation Platform)	-	600,000	600,000
- แผนงานพัฒนาขีดความสามารถทางเทคโนโลยีและวิจัยของภาคเอกชนในพื้นที่ (IRTC)	-	700,000	700,000
- แผนงานวิจัยร่วมกับภาคเอกชน (Co-Research)	-	2,000,000	2,000,000
- โครงการส่งเสริมให้บุคลากรวิจัยในสถาบันอุดมศึกษาไปปฏิบัติงานเพื่อแก้ไขปัญหาและเพิ่มขีดความสามารถในการผลิตให้กับภาคอุตสาหกรรม (Talent Mobility)	-	1,000,000	1,000,000
- โครงการ บพข.	-	7,000,000	7,000,000
- แผนงานยกระดับงานวิจัยสู่ภาคอุตสาหกรรม Tech to industry Convergence (P4)	-	300,000	300,000
- แผนงานการพัฒนากระบวนการวิจัยของผู้ประกอบการ (P5)	-	800,000	800,000
- แผนงานการยกระดับการวิจัยและพัฒนาของผู้ประกอบการด้วยเครือข่ายโครงสร้างพื้นฐาน (P6)	-	680,000	680,000
- แผนบริการให้คำปรึกษา	-	50,000	50,000
- โครงการคู่มือวิจัยเพื่อโอท็อปสัญจร	-	1,080,000	1,080,000
- โครงการหมู่บ้านวิทยาศาสตร์และเทคโนโลยี (SCI)	-	162,000	162,000
- โครงการออมสินยุวพัฒน์รักษ์ถิ่น	-	550,000	550,000
- แผนงานการส่งเสริมการนำนวัตกรรมไปใช้ประโยชน์พื้นที่เพื่อพัฒนาสังคมและชุมชน (P7)	-	1,800,000	1,800,000
- โครงการหน่วยขับเคลื่อนนวัตกรรมเพื่อสังคมประจำพื้นที่ภาคใต้	-	6,560,000	6,560,000
- โครงการพัฒนาพื้นที่ทดลองการใช้นวัตกรรมเกษตร "เขา ป่า นา เล" โมเดลในพื้นที่จังหวัดพัทลุง	-	2,100,000	2,100,000
- โครงการสร้างการรับรู้ผ่านสื่อออนไลน์	-	250,000	250,000
- โครงการผลิตสื่อสร้างความตระหนัก SSIP TSU	-	100,000	100,000
- ค่าสมาชิกรายปี	-	25,000	25,000
- โครงการอื่น	-	1,050,000	1,050,000
- งบสำรองจ่าย	-	2,382,000	2,382,000
กองทุนสินทรัพย์ถาวร	-	297,800	297,800
1. ค่าครุภัณฑ์ ที่ดินและสิ่งก่อสร้าง	-	297,800	297,800



รายละเอียดรายการจัดสรรงบประมาณรายจ่าย ประจำปีงบประมาณ พ.ศ. 2567
มหาวิทยาลัยทักษิณ

	เงินอุดหนุนจากรัฐบาล	เงินรายได้	รวม
1) ครุภัณฑ์	-	297,800	297,800
- ครุภัณฑ์ที่มีราคาต่อหน่วยต่ำกว่า 1 ล้านบาท	-	297,800	297,800



รายละเอียดรายการจัดสรรงบประมาณรายจ่าย ประจำปีงบประมาณ พ.ศ. 2567
มหาวิทยาลัยทักษิณ

	เงินอุดหนุนจากรัฐบาล	เงินรายได้	รวม
ข.แผนงาน : อนุรักษ์ ส่งเสริมและพัฒนาศาสนา ศิลปะและวัฒนธรรม	1,048,000	950,000	1,998,000
ผลผลิตที่ 5 : ผลงานทำนุบำรุงศิลปวัฒนธรรม	1,048,000	950,000	1,998,000
กิจกรรม : ส่งเสริมการทำนุบำรุงศิลปและวัฒนธรรม	1,048,000	950,000	1,998,000
สถาบันทักษิณคดีศึกษา	1,048,000	950,000	1,998,000
กองทุนทำนุบำรุงศิลปวัฒนธรรม	1,048,000	950,000	1,998,000
1. ค่าจ้างชั่วคราว	948,000	757,800	1,705,800
1) ค่าจ้างชั่วคราว	948,000	757,800	1,705,800
- ค่าจ้างชั่วคราว	948,000	757,800	1,705,800
2. ค่าตอบแทนใช้สอยและวัสดุ	100,000	96,500	196,500
1) ค่าตอบแทน	-	8,500	8,500
- ค่าตอบแทนการปฏิบัติงานนอกเวลา	-	8,000	8,000
- ค่าตอบแทนอื่น (ค่าสมนาคุณมีคุณเทศก์)	-	500	500
2) ค่าใช้สอย	100,000	76,200	176,200
- ค่าใช้จ่ายในการประชุม	-	11,000	11,000
- ค่ารับรองและพิธีการ	-	1,000	1,000
- ค่าประกันสังคมในฐานนายจ้าง	-	35,200	35,200
- ค่าใช้จ่ายในการเดินทางไปปฏิบัติงาน	-	8,000	8,000
- ค่าซ่อมแซมครุภัณฑ์อาคารสถานที่	-	4,000	4,000
- ค่าซ่อมแซมและค่าบำรุงรักษาระบบไฟฟ้า	-	1,000	1,000
- ค่าจ้างเหมาบริการ	-	4,000	4,000
- ค่าใช้สอยอื่น	-	12,000	12,000
- ค่าเช่าทรัพย์สิน	100,000	-	100,000
3) ค่าวัสดุ	-	11,800	11,800
- ค่าวัสดุสำนักงาน	-	2,000	2,000
- ค่าวัสดุงานบ้านงานครัว	-	1,000	1,000
- ค่าวัสดุคอมพิวเตอร์	-	1,000	1,000
- ค่าวัสดุก่อสร้าง	-	2,000	2,000
- ค่าวัสดุเชื้อเพลิงและหล่อลื่น	-	500	500
- ค่าวัสดุไฟฟ้าและวิทยุ	-	1,000	1,000
- ค่าวัสดุการเกษตร	-	1,000	1,000
- ค่าวัสดุวิทยาศาสตร์และการแพทย์	-	500	500
- ค่าวัสดุเครื่องแต่งกาย	-	2,000	2,000
- ค่าวัสดุโฆษณาและเผยแพร่	-	800	800
3. ค่าสาธารณูปโภค	-	43,200	43,200
1) ค่าสาธารณูปโภค	-	43,200	43,200
- ค่าโทรศัพท์เคลื่อนที่พร้อมค่าบริการอินเทอร์เน็ต	-	43,200	43,200
4. รายจ่ายอื่น	-	52,500	52,500



รายละเอียดรายการจัดสรรงบประมาณรายจ่าย ประจำปีงบประมาณ พ.ศ. 2567
มหาวิทยาลัยทักษิณ

	เงินอุดหนุนจากรัฐบาล	เงินรายได้	รวม
1) รายจ่ายอื่น	-	52,500	52,500
- ค่าใช้จ่ายเพื่อการพัฒนาองค์กร	-	5,000	5,000
- งบสำรองจ่าย	-	47,500	47,500



รายละเอียดรายการจัดสรรงบประมาณรายจ่าย ประจำปีงบประมาณ พ.ศ. 2567

มหาวิทยาลัยทักษิณ

เงินอุดหนุนจากรัฐบาล

เงินรายได้

รวม

	เงินอุดหนุนจากรัฐบาล	เงินรายได้	รวม
ค.แผนงาน : ส่งเสริมการวิจัยและพัฒนา	698,000	6,129,900	6,827,900
ผลผลิตที่ 6 : ผลงานวิจัยเพื่อถ่ายทอดเทคโนโลยี	698,000	6,129,900	6,827,900
กิจกรรม : ดำเนินการวิจัยและถ่ายทอดเทคโนโลยี	698,000	6,129,900	6,827,900
สถาบันวิจัยและพัฒนา	698,000	6,129,900	6,827,900
กองทุนวิจัย	698,000	6,129,900	6,827,900
1. ค่าจ้างชั่วคราว	198,000	-	198,000
1) ค่าจ้างชั่วคราว	198,000	-	198,000
- ค่าจ้างชั่วคราว	198,000	-	198,000
2. ค่าตอบแทนใช้สอยและวัสดุ	-	238,700	238,700
1) ค่าตอบแทน	-	40,500	40,500
- ค่าเบี้ยประชุม	-	40,500	40,500
2) ค่าใช้สอย	-	127,700	127,700
- ค่าใช้จ่ายในการเดินทางไปปฏิบัติงาน	-	117,700	117,700
- ค่ารับรองและพิธีการ	-	10,000	10,000
3) ค่าวัสดุ	-	70,500	70,500
- ค่าวัสดุสำนักงาน	-	70,500	70,500
3. ค่าสาธารณูปโภค	-	91,200	91,200
1) ค่าสาธารณูปโภค	-	91,200	91,200
- ค่าโทรศัพท์เคลื่อนที่พร้อมค่าบริการอินเทอร์เน็ต	-	91,200	91,200
4. เงินอุดหนุน	500,000	5,600,000	6,100,000
1) เงินอุดหนุนทั่วไป	500,000	5,600,000	6,100,000
- เงินอุดหนุนกองทุนวิจัยมหาวิทยาลัยทักษิณ	-	5,000,000	5,000,000
- ค่าจัดทำวารสารปาริชาติ	-	200,000	200,000
- เงินอุดหนุนการพัฒนาศักยภาพบุคลากรด้านการวิจัย มหาวิทยาลัยทักษิณ	500,000	-	500,000
- ค่าจัดทำวารสารวิทยาศาสตร์สุขภาพแห่งประเทศไทย	-	200,000	200,000
- ค่าจัดทำวารสาร ASEAN Journal of Scientific and Technological Reports (AJSTR) ฐาน Scopus (Live submission)	-	200,000	200,000
5. รายจ่ายอื่น	-	200,000	200,000
1) รายจ่ายอื่น	-	200,000	200,000
- โครงการอนุรักษ์พันธุกรรมพืชอันเนื่องมาจากพระราชดำริสมเด็จพระเทพรัตนราชสุดาฯ สยามบรมราชกุมารี (อพ.สธ.)	-	200,000	200,000

สรุป

งบประมาณรายจ่าย ประจำปีงบประมาณ พ.ศ. 2567

จำแนกตามแผนงบประมาณ ผลผลิต กิจกรรม

ประเภทงบประมาณ หมวดรายจ่าย หน่วยงาน

ภาพรวม



รายงานสรุป งบประมาณรายจ่าย ประจำปีงบประมาณ พ.ศ. 2567
 จำแนกตาม แผนงาน ผลผลิต กิจกรรม หน่วยงาน ประเภทงบ หมวดรายจ่าย
 มหาวิทยาลัยทักษิณ

ประเภทงบ / หมวดการจ่าย แผนงบประมาณ - ผลผลิต - กิจกรรม	งบบุคลากร		งบดำเนินงาน				งบลงทุน		งบอุดหนุน	งบรายจ่ายอื่น	รวม						
	เงินเดือนและค่าจ้างชั่วคราว		ค่าตอบแทน ค่าใช้สอยและค่าวัสดุ			ครุภัณฑ์ ที่ดินและสิ่งก่อสร้าง											
	เงินเดือน	ค่าจ้างชั่วคราว	ค่าตอบแทน	ค่าใช้สอย	ค่าวัสดุ		ค่าสาธารณูปโภค	ครุภัณฑ์	ที่ดินและสิ่งก่อสร้าง	เงินอุดหนุนทั่วไป	รายจ่ายอื่น						
มหาวิทยาลัยทักษิณ	65,195,500		248,079,500				213,980,000		989,286,600	113,877,500	1,630,419,100						
	180,719,100		33,567,100		125,802,300		21,349,700					67,360,400		3,239,000		210,741,000	
	20,219,400	44,976,100															
ก.แผนงาน : ขยายโอกาสและพัฒนาคุณภาพการศึกษา	63,291,700		247,509,900				213,980,000		983,186,600	113,625,000	1,621,593,200						
	180,283,900		33,518,100		125,498,400		21,267,400					67,226,000		3,239,000		210,741,000	
	20,219,400	43,072,300															
ผลผลิตที่ 1 : ผู้สำเร็จการศึกษาด้านวิทยาศาสตร์และเทคโนโลยี	25,324,100		102,084,900				1,194,400		914,509,600	22,699,900	1,065,812,900						
	73,016,300		9,698,800		54,435,600		8,881,900					29,068,600		933,400		261,000	
	8,666,800	16,657,300															
กิจกรรม : บริหารจัดการทั่วไปด้านวิทยาศาสตร์และเทคโนโลยี	11,442,000		84,551,300				-		894,956,700	6,299,000	997,249,000						
	56,219,300		5,694,800		47,095,700		3,428,800					28,332,000		-		-	
	-	11,442,000															
1) สำนักงานมหาวิทยาลัย	-		-				-		80,354,400	-	80,354,400						
	-		-		-		-					-					
	-	-															
2) ฝ่ายบริหารกลางและทรัพยากรบุคคล	559,800		1,603,700				-		11,550,000	-	13,713,500						
	1,513,700		471,300		782,400		260,000					90,000		-		-	
	-	559,800															
3) ฝ่ายแผนงาน			3,772,600				-										



รายงานสรุป งบประมาณรายจ่าย ประจำปีงบประมาณ พ.ศ. 2567
จำแนกตาม แผนงาน ผลผลิต กิจกรรม หน่วยงาน ประเภทงบ หมวดรายจ่าย
มหาวิทยาลัยทักษิณ

ประเภทงบ / หมวดการจ่าย แผนงบประมาณ - ผลผลิต - กิจกรรม	งบบุคลากร		งบดำเนินงาน				งบลงทุน		งบอุดหนุน เงินอุดหนุนทั่วไป	งบรายจ่ายอื่น รายจ่ายอื่น	รวม
	เงินเดือนและค่าจ้างชั่วคราว		ค่าตอบแทน ค่าใช้สอยและค่าวัสดุ			ค่าสาธารณูปโภค	ครุภัณฑ์ ที่ดินและสิ่งก่อสร้าง				
	เงินเดือน	ค่าจ้างชั่วคราว	ค่าตอบแทน	ค่าใช้สอย	ค่าวัสดุ		ครุภัณฑ์	ที่ดินและสิ่งก่อสร้าง			
		198,000			3,719,800						
	-	198,000	2,926,300	483,500	310,000	52,800	-	-	4,496,000	-	8,466,600
4) ฝ่ายวิชาการ					3,281,700						
		2,017,800			3,195,300						
	-	2,017,800	206,100	2,602,200	387,000	86,400	-	-	2,800,000	-	8,099,500
5) ฝ่ายการคลังและทรัพย์สิน					8,928,700						
		792,000			8,809,500						
	-	792,000	114,800	8,358,700	336,000	119,200	-	-	773,591,200	1,210,000	784,521,900
6) ฝ่ายประกันคุณภาพการศึกษา					221,400						
		198,000			202,200						
	-	198,000	37,200	85,000	80,000	19,200	-	-	1,000,000	-	1,419,400
7) หน่วยตรวจสอบภายใน					709,100						
		-			689,900						
	-	-	110,400	493,100	86,400	19,200	-	-	-	2,050,000	2,759,100
8) ฝ่ายนิติการ					380,400						
		198,000			327,600						
	-	198,000	108,300	123,300	96,000	52,800	-	-	-	200,000	778,400
9) งานวิเทศสัมพันธ์					283,600						
		396,000			231,200						



รายงานสรุป งบประมาณรายจ่าย ประจำปีงบประมาณ พ.ศ. 2567
 จำแนกตาม แผนงาน ผลผลิต กิจกรรม หน่วยงาน ประเภทงบ หมวดรายจ่าย
 มหาวิทยาลัยทักษิณ

ประเภทงบ / หมวดการจ่าย แผนงบประมาณ - ผลผลิต - กิจกรรม	งบบุคลากร		งบดำเนินงาน				งบลงทุน		งบอุดหนุน เงินอุดหนุนทั่วไป	งบรายจ่ายอื่น รายจ่ายอื่น	รวม	
	เงินเดือนและค่าจ้างชั่วคราว		ค่าตอบแทน ค่าใช้สอยและค่าวัสดุ			ค่าสาธารณูปโภค	ครุภัณฑ์ ที่ดินและสิ่งก่อสร้าง					
	เงินเดือน	ค่าจ้างชั่วคราว	ค่าตอบแทน	ค่าใช้สอย	ค่าวัสดุ		ครุภัณฑ์	ที่ดินและสิ่งก่อสร้าง				
	-	396,000	-	151,200	80,000	52,400	-	-	615,000	500,000	1,794,600	
10) ฝ่ายสื่อสารองค์กร			206,800									
	198,000		154,000									
	-	198,000	-	100,000	54,000	52,800	-	-	900,000	-	1,304,800	
11) ฝ่ายบริหารงานสภามหาวิทยาลัย			3,053,900									
	198,000		2,999,900									
	-	198,000	1,413,900	1,436,000	150,000	54,000	-	-	-	839,000	4,090,900	
12) ฝ่ายบริหารวิทยาเขตพัทลุง			61,783,800									
	5,894,400		34,069,800									
	-	5,894,400	258,800	32,294,000	1,517,000	27,714,000	-	-	6,821,100	1,500,000	75,999,300	
13) ฝ่ายกิจการนิสิตวิทยาเขตพัทลุง			325,600									
	792,000		306,400									
	-	792,000	47,700	186,300	72,400	19,200	-	-	12,829,000	-	13,946,600	
กิจกรรม : สนับสนุนการเรียนการสอนด้านวิทยาศาสตร์และเทคโนโลยี			4,124,400									
	618,400		4,083,800									
	-	618,400	25,000	1,096,800	2,962,000	40,600	-	-	-	179,000	4,921,800	
1) สำนักคอมพิวเตอร์ (พัทลุง)			1,078,400									
	178,600		1,062,800									
	-	178,600	5,000	1,002,800	55,000	15,600	-	-	-	78,000	1,335,000	



รายงานสรุป งบประมาณรายจ่าย ประจำปีงบประมาณ พ.ศ. 2567
 จำแนกตาม แผนงาน ผลผลิต กิจกรรม หน่วยงาน ประเภทงบ หมวดรายจ่าย
 มหาวิทยาลัยทักษิณ

ประเภทงบ / หมวดการจ่าย แผนงบประมาณ - ผลผลิต - กิจกรรม	งบบุคลากร		งบดำเนินงาน				งบลงทุน		งบอุดหนุน เงินอุดหนุนทั่วไป	งบรายจ่ายอื่น รายจ่ายอื่น	รวม
	เงินเดือนและค่าจ้างชั่วคราว		ค่าตอบแทน ค่าใช้สอยและค่าวัสดุ			ครุภัณฑ์ ที่ดินและสิ่งก่อสร้าง	ครุภัณฑ์ ที่ดินและสิ่งก่อสร้าง				
	เงินเดือน	ค่าจ้างชั่วคราว	ค่าตอบแทน	ค่าใช้สอย	ค่าวัสดุ			ค่าสาธารณูปโภค			
2) สำนักหอสมุด (พัสดุ)			3,046,000				-				
	439,800		3,021,000								
	-	439,800	20,000	94,000	2,907,000	25,000	-	-	-	101,000	3,586,800
กิจกรรม : จัดการเรียนการสอนด้านวิทยาศาสตร์และเทคโนโลยี			5,378,200				1,194,400				
	3,528,900		4,997,200								
	-	3,528,900	473,200	3,332,900	1,191,100	381,000	933,400	261,000	3,941,900	2,598,700	16,642,100
1) สำนักงานคณะวิทยาศาสตร์			2,857,300				441,000				
	2,736,500		2,706,100								
	-	2,736,500	282,100	2,184,000	240,000	151,200	180,000	261,000	1,916,900	1,465,600	9,417,300
2) สาขาวิชาคณิตศาสตร์และสถิติ			55,000				628,200				
	-		55,000								
	-	-	1,000	35,000	19,000	-	628,200	-	329,000	-	1,012,200
3) สาขาวิชาเคมี			22,200				-				
	-		22,200								
	-	-	-	5,000	17,200	-	-	-	80,000	-	102,200
4) สาขาวิชาชีววิทยา			69,700				-				
	-		69,700								
	-	-	3,000	13,000	53,700	-	-	-	164,000	-	233,700
5) สาขาวิชาฟิสิกส์			15,200				-				



รายงานสรุป งบประมาณรายจ่าย ประจำปีงบประมาณ พ.ศ. 2567
 จำแนกตาม แผนงาน ผลผลิต กิจกรรม หน่วยงาน ประเภทงบ หมวดรายจ่าย
 มหาวิทยาลัยทักษิณ

ประเภทงบ / หมวดการจ่าย แผนงบประมาณ - ผลผลิต - กิจกรรม	งบบุคลากร		งบดำเนินงาน				งบลงทุน		งบอุดหนุน เงินอุดหนุนทั่วไป	งบรายจ่ายอื่น รายจ่ายอื่น	รวม
	เงินเดือนและค่าจ้างชั่วคราว		ค่าตอบแทน ค่าใช้สอยและค่าวัสดุ			ครุภัณฑ์ ที่ดินและสิ่งก่อสร้าง	ครุภัณฑ์	ที่ดินและสิ่งก่อสร้าง			
	เงินเดือน	ค่าจ้างชั่วคราว	ค่าตอบแทน	ค่าใช้สอย	ค่าวัสดุ						
	-	-	-	5,000	10,200	-	-	-	5,000	-	20,200
6) สาขาวิชาคอมพิวเตอร์และเทคโนโลยีสารสนเทศ	-	-	-	20,000	77,200	-	70,000	-	198,000	-	365,200
7) สาขาวิชาวิทยาศาสตร์ชีวภาพ/สิ่งแวดล้อม	-	-	-	-	33,000	-	-	-	118,500	-	151,500
8) สาขาวิชาวิทยาศาสตร์และคณิตศาสตร์พื้นฐาน	-	-	-	13,000	7,000	-	40,200	-	334,600	-	394,800
9) โครงการจัดการศึกษาระดับปริญญาเอก สาขา ปรด. เทคโนโลยีชีวภาพ	-	-	-	-	-	-	-	-	54,000	-	54,000
10) สำนักงานคณะเทคโนโลยีและการพัฒนาชุมชน	653,000	-	84,100	539,500	227,900	76,400	15,000	-	55,000	808,100	2,459,000
11) สำนักงานคณะวิศวกรรมศาสตร์	-	-	-	-	379,700	-	-	-	-	-	-



รายงานสรุป งบประมาณรายจ่าย ประจำปีงบประมาณ พ.ศ. 2567
จำแนกตาม แผนงาน ผลผลิต กิจกรรม หน่วยงาน ประเภทงบ หมวดรายจ่าย
มหาวิทยาลัยทักษิณ

ประเภทงบ / หมวดการจ่าย แผนงบประมาณ - ผลผลิต - กิจกรรม	งบบุคลากร		งบดำเนินงาน				งบลงทุน		งบอุดหนุน เงินอุดหนุนทั่วไป	งบรายจ่ายอื่น รายจ่ายอื่น	รวม
	เงินเดือนและค่าจ้างชั่วคราว		ค่าตอบแทน ค่าใช้สอยและค่าวัสดุ			ครุภัณฑ์ ที่ดินและสิ่งก่อสร้าง	ครุภัณฑ์				
	เงินเดือน	ค่าจ้างชั่วคราว	ค่าตอบแทน	ค่าใช้สอย	ค่าวัสดุ			ค่าสาธารณูปโภค			
	-	-	53,700	230,000	96,000	80,400	-	-	676,900	60,000	1,197,000
12) สำนักงานคณะกรรมการเกษตรและชีวภาพ						820,600					
		139,400			747,600						
	-	139,400	49,300	288,400	409,900	73,000	-	-	10,000	265,000	1,235,000
กิจกรรม : จัดการเรียนการสอนด้านวิทยาศาสตร์และเทคโนโลยี - โรงเรียนสาธิต						8,031,000					
		9,734,800			7,716,000						
	8,666,800	1,068,000	3,505,800	2,910,200	1,300,000	315,000	-	-	15,611,000	13,623,200	47,000,000
1) โรงเรียนสาธิต มหาวิทยาลัยทักษิณ						8,031,000					
		9,734,800			7,716,000						
	8,666,800	1,068,000	3,505,800	2,910,200	1,300,000	315,000	-	-	15,611,000	13,623,200	47,000,000
ผลผลิตที่ 2 : ผู้สำเร็จการศึกษาด้านวิทยาศาสตร์สุขภาพ						3,436,500		19,900			
		1,326,000			3,245,700						
	-	1,326,000	621,700	2,059,000	565,000	190,800	19,900	-	400,000	2,721,600	7,904,000
กิจกรรม : จัดการเรียนการสอนด้านวิทยาศาสตร์สุขภาพ						3,436,500		19,900			
		1,326,000			3,245,700						
	-	1,326,000	621,700	2,059,000	565,000	190,800	19,900	-	220,000	2,715,600	7,718,000
1) สำนักงานคณะวิทยาการสุขภาพและการกีฬา						2,324,800		19,900			
		1,128,000			2,206,000						
	-	1,128,000	387,000	1,619,000	200,000	118,800	19,900	-	50,000	2,371,300	5,894,000



รายงานสรุป งบประมาณรายจ่าย ประจำปีงบประมาณ พ.ศ. 2567
 จำแนกตาม แผนงาน ผลผลิต กิจกรรม หน่วยงาน ประเภทงบ หมวดรายจ่าย
 มหาวิทยาลัยทักษิณ

ประเภทงบ / หมวดการจ่าย แผนงบประมาณ - ผลผลิต - กิจกรรม	งบบุคลากร		งบดำเนินงาน				งบลงทุน		งบอุดหนุน เงินอุดหนุนทั่วไป	งบรายจ่ายอื่น รายจ่ายอื่น	รวม
	เงินเดือนและค่าจ้างชั่วคราว		ค่าตอบแทน ค่าใช้สอยและค่าวัสดุ			ครุภัณฑ์ ที่ดินและสิ่งก่อสร้าง	ครุภัณฑ์ ที่ดินและสิ่งก่อสร้าง				
	เงินเดือน	ค่าจ้างชั่วคราว	ค่าตอบแทน	ค่าใช้สอย	ค่าวัสดุ			ค่าสาธารณูปโภค			
2) สำนักงานคณะพยาบาลศาสตร์						1,111,700		-			
	198,000				1,039,700						
	-	198,000	234,700	440,000	365,000	72,000	-	-	170,000	344,300	1,824,000
กิจกรรม : จัดการเรียนการสอนด้านวิทยาศาสตร์สุขภาพภาคพิเศษ											
	-				-						
	-	-	-	-	-	-	-	-	180,000	6,000	186,000
1) การจัดการศึกษาภาคพิเศษสาขา ส.ม. สาธารณสุขศาสตร์											
	-				-						
	-	-	-	-	-	-	-	-	180,000	6,000	186,000
ผลผลิตที่ 3 : ผู้สำเร็จการศึกษาด้านสังคมศาสตร์						100,605,400		212,467,900			
	30,398,000				62,751,400						
	6,752,600	23,645,400	22,328,900	28,852,000	11,570,500	37,854,000	1,987,900	210,480,000	65,893,200	54,019,500	463,384,000
กิจกรรม : บริหารจัดการทั่วไปด้านสังคมศาสตร์						53,390,300		209,000,000			
	6,041,400				16,875,900						
	-	6,041,400	445,900	14,835,500	1,594,500	36,514,400	-	209,000,000	7,929,000	-	276,360,700
1) ฝ่ายบริหารวิทยาเขตสงขลา						52,693,500		104,500,000			
	5,447,400				16,308,700						
	-	5,447,400	333,800	14,548,900	1,426,000	36,384,800	-	104,500,000	-	-	162,640,900
2) ฝ่ายกิจการนิสิตวิทยาเขตสงขลา						493,200		104,500,000			



รายงานสรุป งบประมาณรายจ่าย ประจำปีงบประมาณ พ.ศ. 2567
 จำแนกตาม แผนงาน ผลผลิต กิจกรรม หน่วยงาน ประเภทงบ หมวดรายจ่าย
 มหาวิทยาลัยทักษิณ

ประเภทงบ / หมวดการจ่าย แผนงบประมาณ - ผลผลิต - กิจกรรม	งบบุคลากร		งบดำเนินงาน				งบลงทุน		งบอุดหนุน เงินอุดหนุนทั่วไป	งบรายจ่ายอื่น รายจ่ายอื่น	รวม
	เงินเดือนและค่าจ้างชั่วคราว		ค่าตอบแทน ค่าใช้สอยและค่าวัสดุ			ครุภัณฑ์ ที่ดินและสิ่งก่อสร้าง	ครุภัณฑ์	ที่ดินและสิ่งก่อสร้าง			
	เงินเดือน	ค่าจ้างชั่วคราว	ค่าตอบแทน	ค่าใช้สอย	ค่าวัสดุ						
		594,000			421,200						
	-	594,000	62,100	230,600	128,500	72,000	-	104,500,000	7,929,000	-	113,516,200
3) สถาบันปฏิบัติการชุมชนและการเรียนรู้ตลอดชีวิต					203,600			-			
	-				146,000						
	-	-	50,000	56,000	40,000	57,600	-	-	-	-	203,600
กิจกรรม : สนับสนุนการเรียนการสอนด้านสังคมศาสตร์					5,801,100			-			
		1,593,900			5,731,300						
	-	1,593,900	124,000	1,568,300	4,039,000	69,800	-	-	-	857,000	8,252,000
1) สำนักคอมพิวเตอร์ (สงขลา)					3,631,100			-			
		429,900			3,596,300						
	-	429,900	108,000	1,410,000	2,078,300	34,800	-	-	-	629,000	4,690,000
2) สำนักหอสมุด (สงขลา)					2,170,000			-			
		1,164,000			2,135,000						
	-	1,164,000	16,000	158,300	1,960,700	35,000	-	-	-	228,000	3,562,000
กิจกรรม : จัดการเรียนการสอนด้านสังคมศาสตร์					24,501,200			3,367,700			
		13,206,300			23,664,600						
	-	13,206,300	7,682,900	10,899,200	5,082,500	836,600	1,887,700	1,480,000	29,814,900	14,704,400	85,594,500
1) สำนักงานคณะมนุษยศาสตร์และสังคมศาสตร์					5,127,200			999,500			
		3,459,000			4,990,400						



รายงานสรุป งบประมาณรายจ่าย ประจำปีงบประมาณ พ.ศ. 2567
 จำแนกตาม แผนงาน ผลผลิต กิจกรรม หน่วยงาน ประเภทงบ หมวดรายจ่าย
 มหาวิทยาลัยทักษิณ

ประเภทงบ / หมวดการจ่าย แผนงบประมาณ - ผลผลิต - กิจกรรม	งบบุคลากร		งบดำเนินงาน				งบลงทุน		งบอุดหนุน เงินอุดหนุนทั่วไป	งบรายจ่ายอื่น รายจ่ายอื่น	รวม
	เงินเดือนและค่าจ้างชั่วคราว		ค่าตอบแทน ค่าใช้สอยและค่าวัสดุ			ครุภัณฑ์ ที่ดินและสิ่งก่อสร้าง	ครุภัณฑ์	ที่ดินและสิ่งก่อสร้าง			
	เงินเดือน	ค่าจ้างชั่วคราว	ค่าตอบแทน	ค่าใช้สอย	ค่าวัสดุ						
	-	3,459,000	390,000	3,058,000	1,542,400	136,800	519,500	480,000	3,040,000	3,832,400	16,458,100
2) สาขาวิชาบรรณารักษศาสตร์และสารนิเทศศาสตร์	-	-	-	186,200	-	192,200	-	141,500	-	-	-
	-	-	-	174,200	12,000	6,000	141,500	-	186,000	79,000	598,700
3) สาขาวิชาภาษาตะวันตก	-	-	-	186,500	-	192,500	-	314,000	-	-	-
	-	-	50,400	120,100	16,000	6,000	314,000	-	225,000	447,500	1,179,000
4) สาขาวิชาภาษาไทย	-	-	-	182,300	-	188,300	-	196,800	-	-	-
	-	-	100,800	69,000	12,500	6,000	196,800	-	325,200	27,000	737,300
5) สาขาวิชาภูมิศาสตร์	-	-	-	21,100	-	27,100	-	-	-	-	-
	-	-	-	-	21,100	6,000	-	-	101,000	6,800	134,900
6) สาขาวิชาสังคมศาสตร์	-	-	-	105,500	-	111,500	-	76,900	-	-	-
	-	-	26,400	50,900	28,200	6,000	76,900	-	235,000	287,100	710,500
7) สาขาวิชาภาษาตะวันออก	-	-	-	210,700	-	216,700	-	34,500	-	-	-
	-	-	96,000	77,900	36,800	6,000	34,500	-	415,200	131,200	797,600



รายงานสรุป งบประมาณรายจ่าย ประจำปีงบประมาณ พ.ศ. 2567
 จำแนกตาม แผนงาน ผลผลิต กิจกรรม หน่วยงาน ประเภทงบ หมวดรายจ่าย
 มหาวิทยาลัยทักษิณ

ประเภทงบ / หมวดการจ่าย แผนงบประมาณ - ผลผลิต - กิจกรรม	งบบุคลากร		งบดำเนินงาน				งบลงทุน		งบอุดหนุน เงินอุดหนุนทั่วไป	งบรายจ่ายอื่น รายจ่ายอื่น	รวม
	เงินเดือนและค่าจ้างชั่วคราว		ค่าตอบแทน ค่าใช้สอยและค่าวัสดุ			ครุภัณฑ์ ที่ดินและสิ่งก่อสร้าง	ครุภัณฑ์ ที่ดินและสิ่งก่อสร้าง				
	เงินเดือน	ค่าจ้างชั่วคราว	ค่าตอบแทน	ค่าใช้สอย	ค่าวัสดุ			ค่าสาธารณูปโภค			
8) โครงการจัดการศึกษาระดับปริญญาเอก ปร.ด.พัฒนธรรมศึกษา	-	-	250,000	9,300	-	-	-	-	30,000	4,700	294,000
9) สาขาวิชารัฐประศาสนศาสตร์และการจัดการทรัพยากรมนุษย์	-	-	-	44,200	37,600	6,000	36,500	-	349,000	234,400	707,700
10) สำนักงานคณะศึกษาศาสตร์	-	1,584,000	762,900	1,204,000	500,000	238,400	50,000	1,000,000	7,707,400	3,906,100	16,952,800
11) สาขาวิชาการบริหารการศึกษา	-	-	195,000	4,000	46,000	-	25,000	-	30,000	-	300,000
12) สาขาวิชาหลักสูตรและการสอน	-	-	250,000	25,000	106,500	-	80,000	-	419,000	180,000	1,060,500
13) สาขาวิชาการประเมินผลและวิจัย	-	-	270,000	15,000	30,300	-	-	-	260,000	120,000	695,300
14) สาขาวิชาพลศึกษาและสุขศึกษา	-	-	-	-	-	671,000	-	-	-	-	-



รายงานสรุป งบประมาณรายจ่าย ประจำปีงบประมาณ พ.ศ. 2567
 จำแนกตาม แผนงาน ผลผลิต กิจกรรม หน่วยงาน ประเภทงบ หมวดรายจ่าย
 มหาวิทยาลัยทักษิณ

ประเภทงบ / หมวดการจ่าย แผนงบประมาณ - ผลผลิต - กิจกรรม	งบบุคลากร		งบดำเนินงาน				งบลงทุน		งบอุดหนุน เงินอุดหนุนทั่วไป	งบรายจ่ายอื่น รายจ่ายอื่น	รวม
	เงินเดือนและค่าจ้างชั่วคราว		ค่าตอบแทน ค่าใช้สอยและค่าวัสดุ			ครุภัณฑ์ ที่ดินและสิ่งก่อสร้าง	ครุภัณฑ์ ที่ดินและสิ่งก่อสร้าง				
	เงินเดือน	ค่าจ้างชั่วคราว	ค่าตอบแทน	ค่าใช้สอย	ค่าวัสดุ			ค่าสาธารณูปโภค			
		138,000			671,000						
	-	138,000	230,000	206,900	234,100	-	-	-	725,600	160,000	1,694,600
15) สาขาวิชาจิตวิทยา					237,000						
	-	-			237,000						
	-	-	200,000	12,000	25,000	-	-	-	50,000	60,000	347,000
16) สาขาวิชาเทคโนโลยีและสื่อสารการศึกษา					267,300						
	-	198,000			267,300						
	-	198,000	225,000	18,000	24,300	-	-	-	247,000	240,000	952,300
17) สาขาวิชาการสอนวิทยาศาสตร์และคณิตศาสตร์					541,400			80,000			
	-	-			541,400						
	-	-	270,000	198,000	73,400	-	80,000	-	900,200	200,000	1,721,600
18) สาขาวิชาการสอนศิลปศาสตร์					233,700			225,000			
	-	-			233,700						
	-	-	180,000	22,000	31,700	-	225,000	-	411,000	400,000	1,269,700
19) โครงการจัดการศึกษาระดับปริญญาเอก สาขา กศ.ด. การบริหารจัดการศึกษา					210,000						
	-	-			210,000						
	-	-	210,000	-	-	-	-	-	-	40,000	250,000
20) โครงการจัดการศึกษาระดับปริญญาเอก สาขา กศ.ด. เทคโนโลยีและสื่อสารการศึกษา					200,000						
	-	-			200,000						



รายงานสรุป งบประมาณรายจ่าย ประจำปีงบประมาณ พ.ศ. 2567
 จำแนกตาม แผนงาน ผลผลิต กิจกรรม หน่วยงาน ประเภทงบ หมวดรายจ่าย
 มหาวิทยาลัยทักษิณ

ประเภทงบ / หมวดการจ่าย แผนงบประมาณ - ผลผลิต - กิจกรรม	งบบุคลากร		งบดำเนินงาน				งบลงทุน		งบอุดหนุน	งบรายจ่ายอื่น	รวม
	เงินเดือนและค่าจ้างชั่วคราว		ค่าตอบแทน ค่าใช้สอยและค่าวัสดุ			ครุภัณฑ์ ที่ดินและสิ่งก่อสร้าง	ที่ดินและสิ่งก่อสร้าง				
	เงินเดือน	ค่าจ้างชั่วคราว	ค่าตอบแทน	ค่าใช้สอย	ค่าวัสดุ			ค่าสาธารณูปโภค	ครุภัณฑ์	เงินอุดหนุนทั่วไป	รายจ่ายอื่น
	-	-	200,000	-	-	-	-	-	-	20,000	220,000
21) สำนักงานคณะกรรมการและบริหารธุรกิจ						5,170,900			-		
		1,227,600			5,058,900						
	-	1,227,600	1,817,700	2,755,200	486,000	112,000	-	-	5,867,800	681,700	12,948,000
22) สำนักงานคณะกรรมการศาสตร์						1,878,000			-		
		909,000			1,747,200						
	-	909,000	390,600	656,000	700,600	130,800	-	-	2,680,000	624,000	6,091,000
23) สาขาวิชาทัศนศิลป์						490,000		108,000			
		-			455,000						
	-	-	5,000	173,000	277,000	35,000	108,000	-	364,000	-	962,000
24) สาขาวิชาดุริยางคศาสตร์ไทย						22,000			-		
		-			22,000						
	-	-	-	14,000	8,000	-	-	-	101,000	-	123,000
25) สาขาวิชาศิลปะการแสดง						259,000			-		
		-			259,000						
	-	-	100,000	124,000	35,000	-	-	-	264,000	60,000	583,000
26) สาขาวิชาศิลปะการออกแบบ						498,500			-		
		157,500			498,500						
	-	157,500	10,000	258,000	230,500	-	-	-	260,000	37,000	953,000



รายงานสรุป งบประมาณรายจ่าย ประจำปีงบประมาณ พ.ศ. 2567
 จำแนกตาม แผนงาน ผลผลิต กิจกรรม หน่วยงาน ประเภทงบ หมวดรายจ่าย
 มหาวิทยาลัยทักษิณ

ประเภทงบ / หมวดการจ่าย แผนงบประมาณ - ผลผลิต - กิจกรรม	งบบุคลากร		งบดำเนินงาน				งบลงทุน		งบอุดหนุน เงินอุดหนุนทั่วไป	งบรายจ่ายอื่น รายจ่ายอื่น	รวม
	เงินเดือนและค่าจ้างชั่วคราว		ค่าตอบแทน ค่าใช้สอยและค่าวัสดุ			ครุภัณฑ์ ที่ดินและสิ่งก่อสร้าง	ครุภัณฑ์ ที่ดินและสิ่งก่อสร้าง				
	เงินเดือน	ค่าจ้างชั่วคราว	ค่าตอบแทน	ค่าใช้สอย	ค่าวัสดุ			ค่าสาธารณูปโภค			
27) สาขาวิชาดุริยางคศาสตร์สากล						393,400			-		
	295,500					393,400					
	-	295,500	42,000	229,900	121,500	-	-	-	83,500	-	772,400
28) สำนักงานคณะนิติศาสตร์						1,903,800			-		
	5,237,700					1,803,000					
	-	5,237,700	468,000	1,035,000	300,000	100,800	-	-	3,245,000	2,445,500	12,832,000
29) สำนักงานบัณฑิตวิทยาลัย						465,600			-		
	-					465,600					
	-	-	155,000	264,600	46,000	-	-	-	894,000	-	1,359,600
30) โครงการจัดการศึกษาระดับปริญญาเอก ปร.ด. การพัฒนาที่ยั่งยืน						-			-		
	-					-					
	-	-	-	-	-	-	-	-	170,000	-	170,000
31) วิทยาลัยนานาชาติ						1,009,900			-		
	-					969,100					
	-	-	788,100	81,000	100,000	40,800	-	-	229,000	480,000	1,718,900
กิจกรรม : จัดการเรียนการสอนด้านสังคมศาสตร์ภาคสมทบ						4,849,400			-		
	-					4,849,400					
	-	-	4,669,400	40,000	140,000	-	-	-	-	180,600	5,030,000
1) โครงการจัดการศึกษาภาคสมทบสาขา บช.บ.การบัญชี						1,327,100			-		



รายงานสรุป งบประมาณรายจ่าย ประจำปีงบประมาณ พ.ศ. 2567
 จำแนกตาม แผนงาน ผลผลิต กิจกรรม หน่วยงาน ประเภทงบ หมวดรายจ่าย
 มหาวิทยาลัยทักษิณ

ประเภทงบ / หมวดการจ่าย แผนงบประมาณ - ผลผลิต - กิจกรรม	งบบุคลากร		งบดำเนินงาน				งบลงทุน		งบอุดหนุน	งบรายจ่ายอื่น	รวม
	เงินเดือนและค่าจ้างชั่วคราว		ค่าตอบแทน ค่าใช้สอยและค่าวัสดุ			ครุภัณฑ์ ที่ดินและสิ่งก่อสร้าง	ที่ดินและสิ่งก่อสร้าง				
	เงินเดือน	ค่าจ้างชั่วคราว	ค่าตอบแทน	ค่าใช้สอย	ค่าวัสดุ			ครุภัณฑ์			
	-	-	1,270,100	28,500	28,500	-	-	-	-	99,900	1,427,000
2) โครงการจัดการศึกษาภาคสมทบ สาขา บธ.บ. การจัดการธุรกิจสมัยใหม่	-	-				1,072,300			-		
	-	-	1,049,300	11,500	11,500	-	-	-	-	80,700	1,153,000
3) โครงการจัดการศึกษาภาคสมทบ สาขา น.บ.นิติศาสตร์	-	-				2,450,000			-		
	-	-	2,350,000	-	100,000	-	-	-	-	-	2,450,000
กิจกรรม : จัดการเรียนการสอนด้านสังคมศาสตร์ภาคพิเศษ	-	-				3,368,700			-		
	-	-	3,106,700	70,500	191,500	-	-	-	679,700	778,300	4,826,700
1) โครงการจัดการศึกษาภาคพิเศษ กศ.ม.ภาษาไทย	-	-				256,100			-		
	-	-	200,000	56,100	-	-	-	-	-	164,500	420,600
2) โครงการจัดการศึกษาภาคพิเศษ สำนักงานคณะศึกษาศาสตร์	-	-				291,000			-		
	-	-	110,000	-	181,000	-	-	-	-	102,300	393,300
3) โครงการจัดการศึกษาภาคพิเศษสาขา กศ.ม.การบริหารการศึกษา(สงขลา)	-	-				1,053,100			-		
	-	-				1,053,100			-		



รายงานสรุป งบประมาณรายจ่าย ประจำปีงบประมาณ พ.ศ. 2567
 จำแนกตาม แผนงาน ผลผลิต กิจกรรม หน่วยงาน ประเภทงบ หมวดรายจ่าย
 มหาวิทยาลัยทักษิณ

ประเภทงบ / หมวดการจ่าย แผนงบประมาณ - ผลผลิต - กิจกรรม	งบบุคลากร		งบดำเนินงาน				งบลงทุน		งบอุดหนุน เงินอุดหนุนทั่วไป	งบรายจ่ายอื่น รายจ่ายอื่น	รวม
	เงินเดือนและค่าจ้างชั่วคราว		ค่าตอบแทน ค่าใช้สอยและค่าวัสดุ			ครุภัณฑ์ ที่ดินและสิ่งก่อสร้าง	ครุภัณฑ์ ที่ดินและสิ่งก่อสร้าง				
	เงินเดือน	ค่าจ้างชั่วคราว	ค่าตอบแทน	ค่าใช้สอย	ค่าวัสดุ			ค่าสาธารณูปโภค			
	-	-	1,053,100	-	-	-	-	-	-	-	1,053,100
4) โครงการจัดการศึกษาภาคพิเศษสาขา กศ.ม.การวิจัยและประเมินผล			200,000								
			200,000								
	-	-	200,000	-	-	-	-	-	50,000	-	250,000
5) โครงการจัดการศึกษาภาคพิเศษสาขา กศ.ม.เทคโนโลยีและสื่อสารการศึกษา			250,000								
			250,000								
	-	-	250,000	-	-	-	-	-	-	100,000	350,000
6) โครงการจัดการศึกษาภาคพิเศษสาขา กศ.ม.หลักสูตรและการสอน(สงขลา)			207,100								
			207,100								
	-	-	207,100	-	-	-	-	-	40,000	300,000	547,100
7) โครงการจัดการศึกษาภาคพิเศษสาขา ศศ.ม.จิตวิทยาการให้คำปรึกษา			200,000								
			200,000								
	-	-	200,000	-	-	-	-	-	320,000	-	520,000
8) โครงการจัดการศึกษาภาคพิเศษสาขา กศ.ม.พลศึกษา			100,000								
			100,000								
	-	-	100,000	-	-	-	-	-	-	-	100,000
9) โครงการจัดการศึกษาภาคพิเศษสาขา กศ.ม. การสอนวิทยาศาสตร์ คณิตศาสตร์											
	-	-	-	-	-	-	-	-	69,700	-	69,700



รายงานสรุป งบประมาณรายจ่าย ประจำปีงบประมาณ พ.ศ. 2567
 จำแนกตาม แผนงาน ผลผลิต กิจกรรม หน่วยงาน ประเภทงบ หมวดรายจ่าย
 มหาวิทยาลัยทักษิณ

ประเภทงบ / หมวดการจ่าย แผนงบประมาณ - ผลผลิต - กิจกรรม	งบบุคลากร		งบดำเนินงาน				งบลงทุน		งบอุดหนุน เงินอุดหนุนทั่วไป	งบรายจ่ายอื่น รายจ่ายอื่น	รวม	
	เงินเดือนและค่าจ้างชั่วคราว		ค่าตอบแทน ค่าใช้สอยและค่าวัสดุ			ครุภัณฑ์ ที่ดินและสิ่งก่อสร้าง	ครุภัณฑ์ ที่ดินและสิ่งก่อสร้าง					
	เงินเดือน	ค่าจ้างชั่วคราว	ค่าตอบแทน	ค่าใช้สอย	ค่าวัสดุ			ค่าสาธารณูปโภค				
10) โครงการจัดการศึกษาภาคพิเศษสาขา บธ.ม.การจัดการธุรกิจ	-	-	152,000	1,500	1,500	-	-	-	-	73,000	228,000	
11) โครงการจัดการศึกษาระดับปริญญาเอกการจัดการธุรกิจ	-	-	38,500	-	-	-	-	-	-	38,500	77,000	
12) โครงการจัดการศึกษาภาคพิเศษสาขา น.ม. นิติศาสตร์	-	-	516,000	10,000	9,000	-	-	-	90,000	-	625,000	
13) สำนักงานบัณฑิตวิทยาลัย	-	-	-	-	-	-	-	-	30,000	-	30,000	
14) โครงการจัดการศึกษาภาคพิเศษ ดศ.ม. ดนตรีสร้างสรรค์	-	-	80,000	2,900	-	-	-	-	80,000	-	162,900	
กิจกรรม : จัดการเรียนการสอนด้านสังคมศาสตร์-UMDC	9,556,400	6,752,600	2,803,800	6,300,000	1,438,500	523,000	433,200	100,200	-	27,469,600	37,499,200	83,320,100
1) วิทยาลัยการจัดการเพื่อการพัฒนา						8,694,700		100,200				



รายงานสรุป งบประมาณรายจ่าย ประจำปีงบประมาณ พ.ศ. 2567
 จำแนกตาม แผนงาน ผลผลิต กิจกรรม หน่วยงาน ประเภทงบ หมวดรายจ่าย
 มหาวิทยาลัยทักษิณ

ประเภทงบ / หมวดการจ่าย แผนงบประมาณ - ผลผลิต - กิจกรรม	งบบุคลากร		งบดำเนินงาน				งบลงทุน		งบอุดหนุน เงินอุดหนุนทั่วไป	งบรายจ่ายอื่น รายจ่ายอื่น	รวม
	เงินเดือนและค่าจ้างชั่วคราว		ค่าตอบแทน ค่าใช้สอยและค่าวัสดุ			ครุภัณฑ์ ที่ดินและสิ่งก่อสร้าง	ครุภัณฑ์	ที่ดินและสิ่งก่อสร้าง			
	เงินเดือน	ค่าจ้างชั่วคราว	ค่าตอบแทน	ค่าใช้สอย	ค่าวัสดุ						
	9,556,400		8,261,500								
	6,752,600	2,803,800	6,300,000	1,438,500	523,000	433,200	100,200	-	27,469,600	37,499,200	83,320,100
ผลผลิตที่ 4 : ผลงานการให้บริการวิชาการ			41,383,100				297,800				
	6,243,600		41,270,500								
	4,800,000	1,443,600	868,700	40,151,800	250,000	112,600	297,800	-	2,383,800	34,184,000	84,492,300
กิจกรรม : จัดอบรมและสัมมนาเชิงวิชาการหรือปฏิบัติการ			41,383,100				297,800				
	6,243,600		41,270,500								
	4,800,000	1,443,600	868,700	40,151,800	250,000	112,600	297,800	-	2,383,800	34,184,000	84,492,300
1) สำนักส่งเสริมการบริการวิชาการและภูมิปัญญาชุมชน			39,306,400				-				
	723,600		39,248,800								
	-	723,600	72,000	39,126,800	50,000	57,600	-	-	-	-	40,030,000
2) อุทยานวิทยาศาสตร์และนวัตกรรมสังคม			2,076,700				297,800				
	5,520,000		2,021,700								
	4,800,000	720,000	796,700	1,025,000	200,000	55,000	297,800	-	2,383,800	34,184,000	44,462,300



รายงานสรุป งบประมาณรายจ่าย ประจำปีงบประมาณ พ.ศ. 2567
 จำแนกตาม แผนงาน ผลผลิต กิจกรรม หน่วยงาน ประเภทงบ หมวดรายจ่าย
 มหาวิทยาลัยทักษิณ

ประเภทงบ / หมวดการจ่าย แผนงบประมาณ - ผลผลิต - กิจกรรม	งบบุคลากร		งบดำเนินงาน				งบลงทุน		งบอุดหนุน	งบรายจ่ายอื่น	รวม
	เงินเดือนและค่าจ้างชั่วคราว		ค่าตอบแทน ค่าใช้สอยและค่าวัสดุ			ครุภัณฑ์ ที่ดินและสิ่งก่อสร้าง	ที่ดินและสิ่งก่อสร้าง				
	เงินเดือน	ค่าจ้างชั่วคราว	ค่าตอบแทน	ค่าใช้สอย	ค่าวัสดุ			ค่าสาธารณูปโภค			
ข.แผนงาน : อนุรักษ์ ส่งเสริมและพัฒนาศาสนา ศิลปะและวัฒนธรรม			239,700								
	1,705,800		196,500								
	-	1,705,800	8,500	176,200	11,800	43,200	-	-	-	52,500	1,998,000
ผลผลิตที่ 5 : ผลงานทำนุบำรุงศิลปวัฒนธรรม			239,700								
	1,705,800		196,500								
	-	1,705,800	8,500	176,200	11,800	43,200	-	-	-	52,500	1,998,000
กิจกรรม : ส่งเสริมการทำนุบำรุงศิลปะและวัฒนธรรม			239,700								
	1,705,800		196,500								
	-	1,705,800	8,500	176,200	11,800	43,200	-	-	-	52,500	1,998,000
1) สถาบันทักษิณคดีศึกษา			239,700								
	1,705,800		196,500								
	-	1,705,800	8,500	176,200	11,800	43,200	-	-	-	52,500	1,998,000



รายงานสรุป งบประมาณรายจ่าย ประจำปีงบประมาณ พ.ศ. 2567
 จำแนกตาม แผนงาน ผลผลิต กิจกรรม หน่วยงาน ประเภทงบ หมวดรายจ่าย
 มหาวิทยาลัยทักษิณ

ประเภทงบ / หมวดการจ่าย แผนงบประมาณ - ผลผลิต - กิจกรรม	งบบุคลากร		งบดำเนินงาน				งบลงทุน		งบอุดหนุน	งบรายจ่ายอื่น	รวม
	เงินเดือนและค่าจ้างชั่วคราว		ค่าตอบแทน ค่าใช้สอยและค่าวัสดุ			ครุภัณฑ์ ที่ดินและสิ่งก่อสร้าง	ที่ดินและสิ่งก่อสร้าง				
	เงินเดือน	ค่าจ้างชั่วคราว	ค่าตอบแทน	ค่าใช้สอย	ค่าวัสดุ			ค่าสาธารณูปโภค			
ค.แผนงาน : ส่งเสริมการวิจัยและพัฒนา	198,000		329,900				-		6,100,000	200,000	6,827,900
	-		238,700			91,200	-				
	-	198,000	40,500	127,700	70,500			-			
ผลผลิตที่ 6 : ผลงานวิจัยเพื่อถ่ายทอดเทคโนโลยี	198,000		329,900				-		6,100,000	200,000	6,827,900
	-		238,700			91,200	-				
	-	198,000	40,500	127,700	70,500			-			
กิจกรรม : ดำเนินการวิจัยและถ่ายทอดเทคโนโลยี	198,000		329,900				-		6,100,000	200,000	6,827,900
	-		238,700			91,200	-				
	-	198,000	40,500	127,700	70,500			-			
1) สถาบันวิจัยและพัฒนา	198,000		329,900				-		6,100,000	200,000	6,827,900
	-		238,700			91,200	-				
	-	198,000	40,500	127,700	70,500			-			

เงินอุดหนุนจากรัฐบาล



รายงานสรุป งบประมาณรายจ่ายจากงบประมาณเงินอุดหนุนจากรัฐบาล ประจำปีงบประมาณ พ.ศ. 2567
 จำแนกตาม แผนงาน ผลผลิต กิจกรรม หน่วยงาน ประเภทงบ หมวดรายจ่าย
 มหาวิทยาลัยทักษิณ

ประเภทงบ / หมวดการจ่าย แผนงบประมาณ - ผลผลิต - กิจกรรม	งบบุคลากร		งบดำเนินงาน				งบลงทุน		งบอุดหนุน เงินอุดหนุนทั่วไป	งบรายจ่ายอื่น รายจ่ายอื่น	รวม
	เงินเดือนและค่าจ้างชั่วคราว		ค่าตอบแทน ค่าใช้สอยและค่าวัสดุ			ค่าสาธารณูปโภค	ครุภัณฑ์ ที่ดินและสิ่งก่อสร้าง				
	เงินเดือน	ค่าจ้างชั่วคราว	ค่าตอบแทน	ค่าใช้สอย	ค่าวัสดุ		ครุภัณฑ์	ที่ดินและสิ่งก่อสร้าง			
มหาวิทยาลัยทักษิณ			21,166,100						-		
	17,063,400		13,112,400								
	-	17,063,400	2,442,700	4,348,700	6,321,000	8,053,700	-	-	796,109,800	-	834,339,300
ก.แผนงาน : ขยายโอกาสและพัฒนาคุณภาพการศึกษา			21,066,100						-		
	15,917,400		13,012,400								
	-	15,917,400	2,442,700	4,248,700	6,321,000	8,053,700	-	-	795,609,800	-	832,593,300
ผลผลิตที่ 1 : ผู้สำเร็จการศึกษาด้านวิทยาศาสตร์และเทคโนโลยี			11,370,300						-		
	9,968,400		9,223,400								
	-	9,968,400	2,442,700	2,744,700	4,036,000	2,146,900	-	-	795,609,800	-	816,948,500
กิจกรรม : บริหารจัดการทั่วไปด้านวิทยาศาสตร์และเทคโนโลยี			7,620,300						-		
	9,166,800		5,473,400								
	-	9,166,800	2,442,700	1,844,700	1,186,000	2,146,900	-	-	795,609,800	-	812,396,900
1) สำนักงานมหาวิทยาลัย			-						-		
	-		-								
	-	-	-	-	-	-	-	-	11,826,600	-	11,826,600
2) ฝ่ายบริหารกลางและทรัพยากรบุคคล			527,000						-		
	559,800		527,000								
	-	559,800	-	362,000	165,000	-	-	-	5,150,000	-	6,236,800
3) ฝ่ายแผนงาน			2,949,400						-		



รายงานสรุป งบประมาณรายจ่ายจากงบประมาณเงินอุดหนุนจากรัฐบาล ประจำปีงบประมาณ พ.ศ. 2567
 จำแนกตาม แผนงาน ผลผลิต กิจกรรม หน่วยงาน ประเภทงบ หมวดรายจ่าย
 มหาวิทยาลัยทักษิณ

ประเภทงบ / หมวดการจ่าย แผนงบประมาณ - ผลผลิต - กิจกรรม	งบบุคลากร		งบดำเนินงาน				งบลงทุน		งบอุดหนุน เงินอุดหนุนทั่วไป	งบรายจ่ายอื่น รายจ่ายอื่น	รวม
	เงินเดือนและค่าจ้างชั่วคราว		ค่าตอบแทน ค่าใช้สอยและค่าวัสดุ			ค่าสาธารณูปโภค	ครุภัณฑ์ ที่ดินและสิ่งก่อสร้าง				
	เงินเดือน	ค่าจ้างชั่วคราว	ค่าตอบแทน	ค่าใช้สอย	ค่าวัสดุ		ครุภัณฑ์	ที่ดินและสิ่งก่อสร้าง			
		198,000			2,949,400						
	-	198,000	2,389,400	340,000	220,000	-	-	-	4,266,000	-	7,413,400
4) ฝ่ายวิชาการ					217,000				-		
		2,017,800			217,000						
	-	2,017,800	-	30,000	187,000	-	-	-	500,000	-	2,734,800
5) ฝ่ายการคลังและทรัพย์สิน					1,098,000				-		
		792,000			1,098,000						
	-	792,000	53,300	944,700	100,000	-	-	-	773,367,200	-	775,257,200
6) ฝ่ายประกันคุณภาพการศึกษา					-				-		
		198,000			-						
	-	198,000	-	-	-	-	-	-	500,000	-	698,000
7) หน่วยตรวจสอบภายใน					40,000				-		
		-			40,000						
	-	-	-	-	40,000	-	-	-	-	-	40,000
8) ฝ่ายนิติการ					-				-		
		198,000			-						
	-	198,000	-	-	-	-	-	-	-	-	198,000
9) งานวิเทศสัมพันธ์					-				-		
		396,000			-						



รายงานสรุป งบประมาณรายจ่ายจากงบประมาณเงินอุดหนุนจากรัฐบาล ประจำปีงบประมาณ พ.ศ. 2567
 จำแนกตาม แผนงาน ผลผลิต กิจกรรม หน่วยงาน ประเภทงบ หมวดรายจ่าย
 มหาวิทยาลัยทักษิณ

ประเภทงบ / หมวดการจ่าย แผนงบประมาณ - ผลผลิต - กิจกรรม	งบบุคลากร		งบดำเนินงาน				งบลงทุน		งบอุดหนุน	งบรายจ่ายอื่น	รวม
	เงินเดือนและค่าจ้างชั่วคราว		ค่าตอบแทน ค่าใช้สอยและค่าวัสดุ			ค่าสาธารณูปโภค	ครุภัณฑ์ ที่ดินและสิ่งก่อสร้าง				
	เงินเดือน	ค่าจ้างชั่วคราว	ค่าตอบแทน	ค่าใช้สอย	ค่าวัสดุ		ครุภัณฑ์	ที่ดินและสิ่งก่อสร้าง			
	-	396,000	-	-	-	-	-	-	-	-	396,000
10) ฝ่ายสื่อสารองค์กร		198,000				-					
	-	198,000	-	-	-	-	-	-	-	-	198,000
11) ฝ่ายบริหารงานสภามหาวิทยาลัย		198,000			100,000	100,000					
	-	198,000	-	-	100,000	-	-	-	-	-	298,000
12) ฝ่ายบริหารวิทยาเขตพัทลุง		3,619,200			498,000	2,644,900					
	-	3,619,200	-	168,000	330,000	2,146,900	-	-	-	-	6,264,100
13) ฝ่ายกิจการนิสิตวิทยาเขตพัทลุง		792,000			44,000	44,000					
	-	792,000	-	-	44,000	-	-	-	-	-	836,000
กิจกรรม : สนับสนุนการเรียนการสอนด้านวิทยาศาสตร์และเทคโนโลยี		301,800			3,750,000	3,750,000					
	-	301,800	-	900,000	2,850,000	-	-	-	-	-	4,051,800
1) สำนักคอมพิวเตอร์ (พัทลุง)		-			900,000	900,000					
	-	-	-	900,000	-	-	-	-	-	-	900,000



รายงานสรุป งบประมาณรายจ่ายจากงบประมาณเงินอุดหนุนจากรัฐบาล ประจำปีงบประมาณ พ.ศ. 2567
 จำแนกตาม แผนงาน ผลผลิต กิจกรรม หน่วยงาน ประเภทงบ หมวดรายจ่าย
 มหาวิทยาลัยทักษิณ

ประเภทงบ / หมวดการจ่าย แผนงบประมาณ - ผลผลิต - กิจกรรม	งบบุคลากร		งบดำเนินงาน				งบลงทุน		งบอุดหนุน เงินอุดหนุนทั่วไป	งบรายจ่ายอื่น รายจ่ายอื่น	รวม
	เงินเดือนและค่าจ้างชั่วคราว		ค่าตอบแทน ค่าใช้สอยและค่าวัสดุ			ครุภัณฑ์ ที่ดินและสิ่งก่อสร้าง	ครุภัณฑ์ ที่ดินและสิ่งก่อสร้าง				
	เงินเดือน	ค่าจ้างชั่วคราว	ค่าตอบแทน	ค่าใช้สอย	ค่าวัสดุ			ค่าสาธารณูปโภค			
2) สำนักหอสมุด (พัสดุ)						2,850,000			-		
	301,800				2,850,000						
	-	301,800	-	-	2,850,000	-	-	-	-	-	3,151,800
กิจกรรม : จัดการเรียนการสอนด้านวิทยาศาสตร์และเทคโนโลยี									-		
	499,800				-						
	-	499,800	-	-	-	-	-	-	-	-	499,800
1) สำนักงานคณะวิทยาศาสตร์									-		
	301,800				-						
	-	301,800	-	-	-	-	-	-	-	-	301,800
2) สำนักงานคณะเทคโนโลยีและการพัฒนาชุมชน									-		
	198,000				-						
	-	198,000	-	-	-	-	-	-	-	-	198,000
ผลผลิตที่ 2 : ผู้สำเร็จการศึกษาด้านวิทยาศาสตร์สุขภาพ									-		
	336,000				-						
	-	336,000	-	-	-	-	-	-	-	-	336,000
กิจกรรม : จัดการเรียนการสอนด้านวิทยาศาสตร์สุขภาพ									-		
	336,000				-						
	-	336,000	-	-	-	-	-	-	-	-	336,000
1) สำนักงานคณะวิทยาการสุขภาพและการกีฬา									-		



รายงานสรุป งบประมาณรายจ่ายจากงบประมาณเงินอุดหนุนจากรัฐบาล ประจำปีงบประมาณ พ.ศ. 2567
จำแนกตาม แผนงาน ผลผลิต กิจกรรม หน่วยงาน ประเภทงบ หมวดรายจ่าย
มหาวิทยาลัยทักษิณ

ประเภทงบ / หมวดการจ่าย แผนงบประมาณ - ผลผลิต - กิจกรรม	งบบุคลากร		งบดำเนินงาน				งบลงทุน		งบอุดหนุน	งบรายจ่ายอื่น	รวม
	เงินเดือนและค่าจ้างชั่วคราว		ค่าตอบแทน ค่าใช้สอยและค่าวัสดุ			ครุภัณฑ์ ที่ดินและสิ่งก่อสร้าง	ที่ดินและสิ่งก่อสร้าง				
	เงินเดือน	ค่าจ้างชั่วคราว	ค่าตอบแทน	ค่าใช้สอย	ค่าวัสดุ			ครุภัณฑ์			
		138,000									
	-	138,000	-	-	-	-	-	-	-	-	138,000
2) สำนักงานคณะพยาบาลศาสตร์		198,000									
	-	198,000	-	-	-	-	-	-	-	-	198,000
ผลผลิตที่ 3 : ผู้สำเร็จการศึกษาด้านสังคมศาสตร์		4,889,400			3,789,000	9,695,800					
	-	4,889,400	-	1,504,000	2,285,000	5,906,800	-	-	-	-	14,585,200
กิจกรรม : บริหารจัดการทั่วไปด้านสังคมศาสตร์		3,143,400			589,000	6,495,800					
	-	3,143,400	-	204,000	385,000	5,906,800	-	-	-	-	9,639,200
1) ฝ่ายบริหารวิทยาเขตสงขลา		2,549,400			534,000	6,440,800					
	-	2,549,400	-	204,000	330,000	5,906,800	-	-	-	-	8,990,200
2) ฝ่ายกิจการนิสิตวิทยาเขตสงขลา		594,000			55,000	55,000					
	-	594,000	-	-	55,000	-	-	-	-	-	649,000
กิจกรรม : สนับสนุนการเรียนการสอนด้านสังคมศาสตร์		198,000			3,200,000	3,200,000					



รายงานสรุป งบประมาณรายจ่ายจากงบประมาณเงินอุดหนุนจากรัฐบาล ประจำปีงบประมาณ พ.ศ. 2567
 จำแนกตาม แผนงาน ผลผลิต กิจกรรม หน่วยงาน ประเภทงบ หมวดรายจ่าย
 มหาวิทยาลัยทักษิณ

ประเภทงบ / หมวดการจ่าย แผนงบประมาณ - ผลผลิต - กิจกรรม	งบบุคลากร		งบดำเนินงาน				งบลงทุน		งบอุดหนุน	งบรายจ่ายอื่น	รวม
	เงินเดือนและค่าจ้างชั่วคราว		ค่าตอบแทน ค่าใช้สอยและค่าวัสดุ			ครุภัณฑ์ ที่ดินและสิ่งก่อสร้าง	ที่ดินและสิ่งก่อสร้าง				
	เงินเดือน	ค่าจ้างชั่วคราว	ค่าตอบแทน	ค่าใช้สอย	ค่าวัสดุ			ครุภัณฑ์			
	-	198,000	-	1,300,000	1,900,000	-	-	-	-	-	3,398,000
1) สำนักคอมพิวเตอร์ (สงขลา)			1,300,000								
			1,300,000								
	-	-	-	1,300,000	-	-	-	-	-	-	1,300,000
2) สำนักหอสมุด (สงขลา)			1,900,000								
			1,900,000								
	-	198,000	-	-	1,900,000	-	-	-	-	-	2,098,000
กิจกรรม : จัดการเรียนการสอนด้านสังคมศาสตร์											
			1,548,000								
	-	1,548,000	-	-	-	-	-	-	-	-	1,548,000
1) สำนักงานคณะมนุษยศาสตร์และสังคมศาสตร์											
			396,000								
	-	396,000	-	-	-	-	-	-	-	-	396,000
2) สำนักงานคณะศิลปกรรมศาสตร์											
			198,000								
	-	198,000	-	-	-	-	-	-	-	-	198,000
3) สำนักงานคณะนิติศาสตร์											
			954,000								
	-	954,000	-	-	-	-	-	-	-	-	954,000



รายงานสรุป งบประมาณรายจ่ายจากงบประมาณเงินอุดหนุนจากรัฐบาล ประจำปีงบประมาณ พ.ศ. 2567
 จำแนกตาม แผนงาน ผลผลิต กิจกรรม หน่วยงาน ประเภทงบ หมวดรายจ่าย
 มหาวิทยาลัยทักษิณ

ประเภทงบ / หมวดการจ่าย แผนงบประมาณ - ผลผลิต - กิจกรรม	งบบุคลากร		งบดำเนินงาน				งบลงทุน		งบอุดหนุน	งบรายจ่ายอื่น	รวม
	เงินเดือนและค่าจ้างชั่วคราว		ค่าตอบแทน ค่าใช้สอยและค่าวัสดุ			ครุภัณฑ์ ที่ดินและสิ่งก่อสร้าง	ครุภัณฑ์	ที่ดินและสิ่งก่อสร้าง			
	เงินเดือน	ค่าจ้างชั่วคราว	ค่าตอบแทน	ค่าใช้สอย	ค่าวัสดุ						
ผลผลิตที่ 4 : ผลงานการให้บริการวิชาการ	723,600		-				-		-	-	723,600
	-	723,600	-	-	-	-	-	-			
กิจกรรม : จัดอบรมและสัมมนาเชิงวิชาการหรือปฏิบัติการ	723,600		-				-		-	-	723,600
	-	723,600	-	-	-	-	-	-			
1) สำนักส่งเสริมการบริการวิชาการและภูมิปัญญาชุมชน	723,600		-				-		-	-	723,600
	-	723,600	-	-	-	-	-	-			



รายงานสรุป งบประมาณรายจ่ายจากงบประมาณเงินอุดหนุนจากรัฐบาล ประจำปีงบประมาณ พ.ศ. 2567
 จำแนกตาม แผนงาน ผลผลิต กิจกรรม หน่วยงาน ประเภทบ หมวดรายจ่าย
 มหาวิทยาลัยทักษิณ

ประเภทบ / หมวดการจ่าย แผนงบประมาณ - ผลผลิต - กิจกรรม	งบบุคลากร		งบดำเนินงาน				งบลงทุน		งบอุดหนุน	งบรายจ่ายอื่น	รวม
	เงินเดือนและค่าจ้างชั่วคราว		ค่าตอบแทน ค่าใช้สอยและค่าวัสดุ			ครุภัณฑ์ ที่ดินและสิ่งก่อสร้าง	ที่ดินและสิ่งก่อสร้าง				
	เงินเดือน	ค่าจ้างชั่วคราว	ค่าตอบแทน	ค่าใช้สอย	ค่าวัสดุ			ครุภัณฑ์			
ข.แผนงาน : อนุรักษ์ ส่งเสริมและพัฒนาศาสนา ศิลปะและวัฒนธรรม			100,000								
	948,000		100,000								
	-	948,000	-	100,000	-	-	-	-	-	1,048,000	
ผลผลิตที่ 5 : ผลงานทำนุบำรุงศิลปวัฒนธรรม			100,000								
	948,000		100,000								
	-	948,000	-	100,000	-	-	-	-	-	1,048,000	
กิจกรรม : ส่งเสริมการทำนุบำรุงศิลปะและวัฒนธรรม			100,000								
	948,000		100,000								
	-	948,000	-	100,000	-	-	-	-	-	1,048,000	
1) สถาบันทักษิณคดีศึกษา			100,000								
	948,000		100,000								
	-	948,000	-	100,000	-	-	-	-	-	1,048,000	



รายงานสรุป งบประมาณรายจ่ายจากงบประมาณเงินอุดหนุนจากรัฐบาล ประจำปีงบประมาณ พ.ศ. 2567
 จำแนกตาม แผนงาน ผลผลิต กิจกรรม หน่วยงาน ประเภทงบ หมวดรายจ่าย
 มหาวิทยาลัยทักษิณ

ประเภทงบ / หมวดการจ่าย แผนงบประมาณ - ผลผลิต - กิจกรรม	งบบุคลากร		งบดำเนินงาน				งบลงทุน		งบอุดหนุน เงินอุดหนุนทั่วไป	งบรายจ่ายอื่น รายจ่ายอื่น	รวม
	เงินเดือนและค่าจ้างชั่วคราว		ค่าตอบแทน ค่าใช้สอยและค่าวัสดุ			ค่าสาธารณูปโภค	ครุภัณฑ์ ที่ดินและสิ่งก่อสร้าง				
	เงินเดือน	ค่าจ้างชั่วคราว	ค่าตอบแทน	ค่าใช้สอย	ค่าวัสดุ		ครุภัณฑ์	ที่ดินและสิ่งก่อสร้าง			
ค.แผนงาน : ส่งเสริมการวิจัยและพัฒนา		198,000				-			-		
	-	198,000	-	-	-	-	-	-	500,000	-	698,000
ผลผลิตที่ 6 : ผลงานวิจัยเพื่อถ่ายทอดเทคโนโลยี		198,000				-			-		
	-	198,000	-	-	-	-	-	-	500,000	-	698,000
กิจกรรม : ดำเนินการวิจัยและถ่ายทอดเทคโนโลยี		198,000				-			-		
	-	198,000	-	-	-	-	-	-	500,000	-	698,000
1) สถาบันวิจัยและพัฒนา		198,000				-			-		
	-	198,000	-	-	-	-	-	-	500,000	-	698,000

เงินรายได้



รายงานสรุป งบประมาณรายจ่ายจากงบประมาณเงินรายได้ ประจำปีงบประมาณ พ.ศ. 2567
 จำแนกตาม แผนงาน ผลผลิต กิจกรรม หน่วยงาน ประเภทงบ หมวดรายจ่าย
 มหาวิทยาลัยทักษิณ

ประเภทงบ / หมวดการจ่าย แผนงบประมาณ - ผลผลิต - กิจกรรม	งบบุคลากร		งบดำเนินงาน				งบลงทุน		งบอุดหนุน เงินอุดหนุนทั่วไป	งบรายจ่ายอื่น รายจ่ายอื่น	รวม
	เงินเดือนและค่าจ้างชั่วคราว		ค่าตอบแทน ค่าใช้สอยและค่าวัสดุ			ค่าสาธารณูปโภค	ครุภัณฑ์ ที่ดินและสิ่งก่อสร้าง				
	เงินเดือน	ค่าจ้างชั่วคราว	ค่าตอบแทน	ค่าใช้สอย	ค่าวัสดุ		ครุภัณฑ์	ที่ดินและสิ่งก่อสร้าง			
มหาวิทยาลัยทักษิณ	48,132,100		226,913,400				213,980,000		193,176,800	113,877,500	796,079,800
	20,219,400		31,124,400	121,453,600	15,028,700	59,306,700	3,239,000	210,741,000			
	27,912,700	27,912,700	27,912,700	27,912,700	27,912,700	27,912,700	27,912,700	27,912,700			
ก.แผนงาน : ขยายโอกาสและพัฒนาคุณภาพการศึกษา	47,374,300		226,443,800				213,980,000		187,576,800	113,625,000	788,999,900
	20,219,400		31,075,400	121,249,700	14,946,400	59,172,300	3,239,000	210,741,000			
	27,154,900	27,154,900	27,154,900	27,154,900	27,154,900	27,154,900	27,154,900	27,154,900			
ผลผลิตที่ 1 : ผู้สำเร็จการศึกษาด้านวิทยาศาสตร์และเทคโนโลยี	15,355,700		90,714,600				1,194,400		118,899,800	22,699,900	248,864,400
	8,666,800		7,256,100	51,690,900	4,845,900	26,921,700	933,400	261,000			
	6,688,900	6,688,900	6,688,900	6,688,900	6,688,900	6,688,900	6,688,900	6,688,900			
กิจกรรม : บริหารจัดการทั่วไปด้านวิทยาศาสตร์และเทคโนโลยี	2,275,200		76,931,000				-		99,346,900	6,299,000	184,852,100
	-		3,252,100	45,251,000	2,242,800	26,185,100	-	-			
	2,275,200	2,275,200	2,275,200	2,275,200	2,275,200	2,275,200	2,275,200	2,275,200			
1) สำนักงานมหาวิทยาลัย	-		-				-		68,527,800	-	68,527,800
	-		-				-				
	-	-	-	-	-	-	-	-			
2) ฝ่ายบริหารกลางและทรัพยากรบุคคล	-		1,076,700				-		6,400,000	-	7,476,700
	-		986,700				-				
	-	-	471,300	420,400	95,000	90,000	-	-			
3) ฝ่ายแผนงาน	-		823,200				-		-	-	-



รายงานสรุป งบประมาณรายจ่ายจากงบประมาณเงินรายได้ ประจำปีงบประมาณ พ.ศ. 2567
 จำแนกตาม แผนงาน ผลผลิต กิจกรรม หน่วยงาน ประเภทงบ หมวดรายจ่าย
 มหาวิทยาลัยทักษิณ

ประเภทงบ / หมวดการจ่าย แผนงบประมาณ - ผลผลิต - กิจกรรม	งบบุคลากร		งบดำเนินงาน				งบลงทุน		งบอุดหนุน เงินอุดหนุนทั่วไป	งบรายจ่ายอื่น รายจ่ายอื่น	รวม
	เงินเดือนและค่าจ้างชั่วคราว		ค่าตอบแทน ค่าใช้สอยและค่าวัสดุ			ค่าสาธารณูปโภค	ครุภัณฑ์ ที่ดินและสิ่งก่อสร้าง				
	เงินเดือน	ค่าจ้างชั่วคราว	ค่าตอบแทน	ค่าใช้สอย	ค่าวัสดุ		ครุภัณฑ์	ที่ดินและสิ่งก่อสร้าง			
	-	-			770,400						
	-	-	536,900	143,500	90,000	52,800	-	-	230,000	-	1,053,200
4) ฝ่ายวิชาการ						3,064,700			-		
	-	-			2,978,300						
	-	-	206,100	2,572,200	200,000	86,400	-	-	2,300,000	-	5,364,700
5) ฝ่ายการคลังและทรัพย์สิน						7,830,700			-		
	-	-			7,711,500						
	-	-	61,500	7,414,000	236,000	119,200	-	-	224,000	1,210,000	9,264,700
6) ฝ่ายประกันคุณภาพการศึกษา						221,400			-		
	-	-			202,200						
	-	-	37,200	85,000	80,000	19,200	-	-	500,000	-	721,400
7) หน่วยตรวจสอบภายใน						669,100			-		
	-	-			649,900						
	-	-	110,400	493,100	46,400	19,200	-	-	-	2,050,000	2,719,100
8) ฝ่ายนิติการ						380,400			-		
	-	-			327,600						
	-	-	108,300	123,300	96,000	52,800	-	-	-	200,000	580,400
9) งานวิเทศสัมพันธ์						283,600			-		
	-	-			231,200						



รายงานสรุป งบประมาณรายจ่ายจากงบประมาณเงินรายได้ ประจำปีงบประมาณ พ.ศ. 2567
 จำแนกตาม แผนงาน ผลผลิต กิจกรรม หน่วยงาน ประเภทงบ หมวดรายจ่าย
 มหาวิทยาลัยทักษิณ

ประเภทงบ / หมวดการจ่าย แผนงบประมาณ - ผลผลิต - กิจกรรม	งบบุคลากร		งบดำเนินงาน				งบลงทุน		งบอุดหนุน เงินอุดหนุนทั่วไป	งบรายจ่ายอื่น รายจ่ายอื่น	รวม
	เงินเดือนและค่าจ้างชั่วคราว		ค่าตอบแทน ค่าใช้สอยและค่าวัสดุ			ค่าสาธารณูปโภค	ครุภัณฑ์ ที่ดินและสิ่งก่อสร้าง				
	เงินเดือน	ค่าจ้างชั่วคราว	ค่าตอบแทน	ค่าใช้สอย	ค่าวัสดุ		ครุภัณฑ์	ที่ดินและสิ่งก่อสร้าง			
	-	-	-	151,200	80,000	52,400	-	-	615,000	500,000	1,398,600
10) ฝ่ายสื่อสารองค์กร						206,800					
		-			154,000						
	-	-	-	100,000	54,000	52,800	-	-	900,000	-	1,106,800
11) ฝ่ายบริหารงานสภามหาวิทยาลัย						2,953,900					
		-			2,899,900						
	-	-	1,413,900	1,436,000	50,000	54,000	-	-	-	839,000	3,792,900
12) ฝ่ายบริหารวิทยาเขตพัทลุง						59,138,900					
		2,275,200			33,571,800						
	-	2,275,200	258,800	32,126,000	1,187,000	25,567,100	-	-	6,821,100	1,500,000	69,735,200
13) ฝ่ายกิจการนิสิตวิทยาเขตพัทลุง						281,600					
		-			262,400						
	-	-	47,700	186,300	28,400	19,200	-	-	12,829,000	-	13,110,600
กิจกรรม : สนับสนุนการเรียนการสอนด้านวิทยาศาสตร์และเทคโนโลยี						374,400					
		316,600			333,800						
	-	316,600	25,000	196,800	112,000	40,600	-	-	-	179,000	870,000
1) สำนักคอมพิวเตอร์ (พัทลุง)						178,400					
		178,600			162,800						
	-	178,600	5,000	102,800	55,000	15,600	-	-	-	78,000	435,000



รายงานสรุป งบประมาณรายจ่ายจากงบประมาณเงินรายได้ ประจำปีงบประมาณ พ.ศ. 2567
 จำแนกตาม แผนงาน ผลผลิต กิจกรรม หน่วยงาน ประเภทงบ หมวดรายจ่าย
 มหาวิทยาลัยทักษิณ

ประเภทงบ / หมวดการจ่าย แผนงบประมาณ - ผลผลิต - กิจกรรม	งบบุคลากร		งบดำเนินงาน				งบลงทุน		งบอุดหนุน เงินอุดหนุนทั่วไป	งบรายจ่ายอื่น รายจ่ายอื่น	รวม
	เงินเดือนและค่าจ้างชั่วคราว		ค่าตอบแทน ค่าใช้สอยและค่าวัสดุ			ค่าสาธารณูปโภค	ครุภัณฑ์ ที่ดินและสิ่งก่อสร้าง				
	เงินเดือน	ค่าจ้างชั่วคราว	ค่าตอบแทน	ค่าใช้สอย	ค่าวัสดุ		ครุภัณฑ์	ที่ดินและสิ่งก่อสร้าง			
2) สำนักหอสมุด (พัสดุ)			196,000						-		
	138,000		171,000								
	-	138,000	20,000	94,000	57,000	25,000	-	-	-	101,000	435,000
กิจกรรม : จัดการเรียนการสอนด้านวิทยาศาสตร์และเทคโนโลยี			5,378,200						1,194,400		
	3,029,100		4,997,200								
	-	3,029,100	473,200	3,332,900	1,191,100	381,000	933,400	261,000	3,941,900	2,598,700	16,142,300
1) สำนักงานคณะวิทยาศาสตร์			2,857,300						441,000		
	2,434,700		2,706,100								
	-	2,434,700	282,100	2,184,000	240,000	151,200	180,000	261,000	1,916,900	1,465,600	9,115,500
2) สาขาวิชาคณิตศาสตร์และสถิติ			55,000						628,200		
	-		55,000								
	-	-	1,000	35,000	19,000	-	628,200	-	329,000	-	1,012,200
3) สาขาวิชาเคมี			22,200						-		
	-		22,200								
	-	-	-	5,000	17,200	-	-	-	80,000	-	102,200
4) สาขาวิชาชีววิทยา			69,700						-		
	-		69,700								
	-	-	3,000	13,000	53,700	-	-	-	164,000	-	233,700
5) สาขาวิชาฟิสิกส์			15,200						-		



รายงานสรุป งบประมาณรายจ่ายจากงบประมาณเงินรายได้ ประจำปีงบประมาณ พ.ศ. 2567
 จำแนกตาม แผนงาน ผลผลิต กิจกรรม หน่วยงาน ประเภทงบ หมวดรายจ่าย
 มหาวิทยาลัยทักษิณ

ประเภทงบ / หมวดการจ่าย แผนงบประมาณ - ผลผลิต - กิจกรรม	งบบุคลากร		งบดำเนินงาน				งบลงทุน		งบอุดหนุน เงินอุดหนุนทั่วไป	งบรายจ่ายอื่น รายจ่ายอื่น	รวม
	เงินเดือนและค่าจ้างชั่วคราว		ค่าตอบแทน ค่าใช้สอยและค่าวัสดุ			ค่าสาธารณูปโภค	ครุภัณฑ์ ที่ดินและสิ่งก่อสร้าง				
	เงินเดือน	ค่าจ้างชั่วคราว	ค่าตอบแทน	ค่าใช้สอย	ค่าวัสดุ		ครุภัณฑ์	ที่ดินและสิ่งก่อสร้าง			
	-	-	-	5,000	10,200	-	-	-	5,000	-	20,200
6) สาขาวิชาคอมพิวเตอร์และเทคโนโลยีสารสนเทศ	-	-	-	20,000	77,200	-	70,000	-	198,000	-	365,200
7) สาขาวิชาวิทยาศาสตร์ชีวภาพ/สิ่งแวดล้อม	-	-	-	-	33,000	-	-	-	118,500	-	151,500
8) สาขาวิชาวิทยาศาสตร์และคณิตศาสตร์พื้นฐาน	-	-	-	13,000	7,000	-	40,200	-	334,600	-	394,800
9) โครงการจัดการศึกษาระดับปริญญาเอก สาขา ปรด. เทคโนโลยีชีวภาพ	-	-	-	-	-	-	-	-	54,000	-	54,000
10) สำนักงานคณะเทคโนโลยีและการพัฒนาชุมชน	455,000	-	84,100	539,500	227,900	76,400	15,000	-	55,000	808,100	2,261,000
11) สำนักงานคณะวิศวกรรมศาสตร์	-	-	-	-	379,700	-	-	-	-	-	-



รายงานสรุป งบประมาณรายจ่ายจากงบประมาณเงินรายได้ ประจำปีงบประมาณ พ.ศ. 2567
จำแนกตาม แผนงาน ผลผลิต กิจกรรม หน่วยงาน ประเภทงบ หมวดรายจ่าย
มหาวิทยาลัยทักษิณ

ประเภทงบ / หมวดการจ่าย แผนงบประมาณ - ผลผลิต - กิจกรรม	งบบุคลากร		งบดำเนินงาน				งบลงทุน		งบอุดหนุน เงินอุดหนุนทั่วไป	งบรายจ่ายอื่น รายจ่ายอื่น	รวม
	เงินเดือนและค่าจ้างชั่วคราว		ค่าตอบแทน ค่าใช้สอยและค่าวัสดุ			ครุภัณฑ์ ที่ดินและสิ่งก่อสร้าง	ครุภัณฑ์ ที่ดินและสิ่งก่อสร้าง				
	เงินเดือน	ค่าจ้างชั่วคราว	ค่าตอบแทน	ค่าใช้สอย	ค่าวัสดุ			ค่าสาธารณูปโภค			
	-	-	53,700	230,000	96,000	80,400	-	-	676,900	60,000	1,197,000
12) สำนักงานคณะกรรมการเกษตรและชีวภาพ						820,600					
		139,400				747,600					
	-	139,400	49,300	288,400	409,900	73,000	-	-	10,000	265,000	1,235,000
กิจกรรม : จัดการเรียนการสอนด้านวิทยาศาสตร์และเทคโนโลยี - โรงเรียนสาธิต						8,031,000					
		9,734,800				7,716,000					
	8,666,800	1,068,000	3,505,800	2,910,200	1,300,000	315,000	-	-	15,611,000	13,623,200	47,000,000
1) โรงเรียนสาธิต มหาวิทยาลัยทักษิณ						8,031,000					
		9,734,800				7,716,000					
	8,666,800	1,068,000	3,505,800	2,910,200	1,300,000	315,000	-	-	15,611,000	13,623,200	47,000,000
ผลผลิตที่ 2 : ผู้สำเร็จการศึกษาด้านวิทยาศาสตร์สุขภาพ						3,436,500		19,900			
		990,000				3,245,700					
	-	990,000	621,700	2,059,000	565,000	190,800	19,900	-	400,000	2,721,600	7,568,000
กิจกรรม : จัดการเรียนการสอนด้านวิทยาศาสตร์สุขภาพ						3,436,500		19,900			
		990,000				3,245,700					
	-	990,000	621,700	2,059,000	565,000	190,800	19,900	-	220,000	2,715,600	7,382,000
1) สำนักงานคณะวิทยาการสุขภาพและการกีฬา						2,324,800		19,900			
		990,000				2,206,000					
	-	990,000	387,000	1,619,000	200,000	118,800	19,900	-	50,000	2,371,300	5,756,000



รายงานสรุป งบประมาณรายจ่ายจากงบประมาณเงินรายได้ ประจำปีงบประมาณ พ.ศ. 2567
 จำแนกตาม แผนงาน ผลผลิต กิจกรรม หน่วยงาน ประเภทงบ หมวดรายจ่าย
 มหาวิทยาลัยทักษิณ

ประเภทงบ / หมวดการจ่าย แผนงบประมาณ - ผลผลิต - กิจกรรม	งบบุคลากร		งบดำเนินงาน				งบลงทุน		งบอุดหนุน เงินอุดหนุนทั่วไป	งบรายจ่ายอื่น รายจ่ายอื่น	รวม
	เงินเดือนและค่าจ้างชั่วคราว		ค่าตอบแทน ค่าใช้สอยและค่าวัสดุ			ครุภัณฑ์ ที่ดินและสิ่งก่อสร้าง	ครุภัณฑ์ ที่ดินและสิ่งก่อสร้าง				
	เงินเดือน	ค่าจ้างชั่วคราว	ค่าตอบแทน	ค่าใช้สอย	ค่าวัสดุ			ค่าสาธารณูปโภค			
2) สำนักงานคณะพยาบาลศาสตร์	-	-	234,700	440,000	365,000	72,000	-	-	170,000	344,300	1,626,000
กิจกรรม : จัดการเรียนการสอนด้านวิทยาศาสตร์สุขภาพภาคพิเศษ	-	-	-	-	-	-	-	-	180,000	6,000	186,000
1) การจัดการศึกษาภาคพิเศษสาขา ส.ม. สาธารณสุขศาสตร์	-	-	-	-	-	-	-	-	180,000	6,000	186,000
ผลผลิตที่ 3 : ผู้สำเร็จการศึกษาด้านสังคมศาสตร์	6,752,600	18,756,000	22,328,900	27,348,000	9,285,500	31,947,200	1,987,900	210,480,000	65,893,200	54,019,500	448,798,800
กิจกรรม : บริหารจัดการทั่วไปด้านสังคมศาสตร์	-	2,898,000	445,900	14,631,500	1,209,500	30,607,600	-	209,000,000	7,929,000	-	266,721,500
1) ฝ่ายบริหารวิทยาเขตสงขลา	-	2,898,000	333,800	14,344,900	1,096,000	30,478,000	-	104,500,000	-	-	153,650,700
2) ฝ่ายกิจการนิสิตวิทยาเขตสงขลา	-	-	-	-	-	438,200	-	104,500,000	-	-	-



รายงานสรุป งบประมาณรายจ่ายจากงบประมาณเงินรายได้ ประจำปีงบประมาณ พ.ศ. 2567
 จำแนกตาม แผนงาน ผลผลิต กิจกรรม หน่วยงาน ประเภทงบ หมวดรายจ่าย
 มหาวิทยาลัยทักษิณ

ประเภทงบ / หมวดการจ่าย แผนงบประมาณ - ผลผลิต - กิจกรรม	งบบุคลากร		งบดำเนินงาน				งบลงทุน		งบอุดหนุน เงินอุดหนุนทั่วไป	งบรายจ่ายอื่น รายจ่ายอื่น	รวม
	เงินเดือนและค่าจ้างชั่วคราว		ค่าตอบแทน ค่าใช้สอยและค่าวัสดุ			ครุภัณฑ์ ที่ดินและสิ่งก่อสร้าง					
	เงินเดือน	ค่าจ้างชั่วคราว	ค่าตอบแทน	ค่าใช้สอย	ค่าวัสดุ		ครุภัณฑ์	ที่ดินและสิ่งก่อสร้าง			
	-	-	62,100	230,600	73,500	72,000	-	104,500,000	7,929,000	-	112,867,200
3) สถาบันปฏิบัติการชุมชนและการเรียนรู้ตลอดชีวิต	-	-				203,600		-			
	-	-	50,000	56,000	40,000	57,600	-	-	-	-	203,600
กิจกรรม : สนับสนุนการเรียนการสอนด้านสังคมศาสตร์						2,601,100		-			
	1,395,900				2,531,300						
	-	1,395,900	124,000	268,300	2,139,000	69,800	-	-	-	857,000	4,854,000
1) สำนักคอมพิวเตอร์ (สงขลา)						2,331,100		-			
	429,900				2,296,300						
	-	429,900	108,000	110,000	2,078,300	34,800	-	-	-	629,000	3,390,000
2) สำนักหอสมุด (สงขลา)						270,000		-			
	966,000				235,000						
	-	966,000	16,000	158,300	60,700	35,000	-	-	-	228,000	1,464,000
กิจกรรม : จัดการเรียนการสอนด้านสังคมศาสตร์						24,501,200		3,367,700			
	11,658,300				23,664,600						
	-	11,658,300	7,682,900	10,899,200	5,082,500	836,600	1,887,700	1,480,000	29,814,900	14,704,400	84,046,500
1) สำนักงานคณะมนุษยศาสตร์และสังคมศาสตร์						5,127,200		999,500			
	3,063,000				4,990,400						



รายงานสรุป งบประมาณรายจ่ายจากงบประมาณเงินรายได้ ประจำปีงบประมาณ พ.ศ. 2567
 จำแนกตาม แผนงาน ผลผลิต กิจกรรม หน่วยงาน ประเภทงบ หมวดรายจ่าย
 มหาวิทยาลัยทักษิณ

ประเภทงบ / หมวดการจ่าย แผนงบประมาณ - ผลผลิต - กิจกรรม	งบบุคลากร		งบดำเนินงาน				งบลงทุน		งบอุดหนุน เงินอุดหนุนทั่วไป	งบรายจ่ายอื่น รายจ่ายอื่น	รวม
	เงินเดือนและค่าจ้างชั่วคราว		ค่าตอบแทน ค่าใช้สอยและค่าวัสดุ			ครุภัณฑ์ ที่ดินและสิ่งก่อสร้าง	ครุภัณฑ์	ที่ดินและสิ่งก่อสร้าง			
	เงินเดือน	ค่าจ้างชั่วคราว	ค่าตอบแทน	ค่าใช้สอย	ค่าวัสดุ						
	-	3,063,000	390,000	3,058,000	1,542,400	136,800	519,500	480,000	3,040,000	3,832,400	16,062,100
2) สาขาวิชาบรรณารักษศาสตร์และสารสนเทศศาสตร์	-	-	-	186,200	-	192,200	-	141,500	-	-	-
	-	-	-	174,200	12,000	6,000	141,500	-	186,000	79,000	598,700
3) สาขาวิชาภาษาตะวันตก	-	-	-	186,500	-	192,500	-	314,000	-	-	-
	-	-	50,400	120,100	16,000	6,000	314,000	-	225,000	447,500	1,179,000
4) สาขาวิชาภาษาไทย	-	-	-	182,300	-	188,300	-	196,800	-	-	-
	-	-	100,800	69,000	12,500	6,000	196,800	-	325,200	27,000	737,300
5) สาขาวิชาภูมิศาสตร์	-	-	-	21,100	-	27,100	-	-	-	-	-
	-	-	-	-	21,100	6,000	-	-	101,000	6,800	134,900
6) สาขาวิชาสังคมศาสตร์	-	-	-	105,500	-	111,500	-	76,900	-	-	-
	-	-	26,400	50,900	28,200	6,000	76,900	-	235,000	287,100	710,500
7) สาขาวิชาภาษาตะวันออก	-	-	-	210,700	-	216,700	-	34,500	-	-	-
	-	-	96,000	77,900	36,800	6,000	34,500	-	415,200	131,200	797,600



รายงานสรุป งบประมาณรายจ่ายจากงบประมาณเงินรายได้ ประจำปีงบประมาณ พ.ศ. 2567
 จำแนกตาม แผนงาน ผลผลิต กิจกรรม หน่วยงาน ประเภทงบ หมวดรายจ่าย
 มหาวิทยาลัยทักษิณ

ประเภทงบ / หมวดการจ่าย แผนงบประมาณ - ผลผลิต - กิจกรรม	งบบุคลากร		งบดำเนินงาน				งบลงทุน		งบอุดหนุน เงินอุดหนุนทั่วไป	งบรายจ่ายอื่น รายจ่ายอื่น	รวม
	เงินเดือนและค่าจ้างชั่วคราว		ค่าตอบแทน ค่าใช้สอยและค่าวัสดุ			ค่าสาธารณูปโภค	ครุภัณฑ์ ที่ดินและสิ่งก่อสร้าง				
	เงินเดือน	ค่าจ้างชั่วคราว	ค่าตอบแทน	ค่าใช้สอย	ค่าวัสดุ		ครุภัณฑ์	ที่ดินและสิ่งก่อสร้าง			
8) โครงการจัดการศึกษาระดับปริญญาเอก ปร.ด.พัฒนธรรมศึกษา	-	-	250,000	9,300	-	-	-	-	30,000	4,700	294,000
9) สาขาวิชารัฐประศาสนศาสตร์และการจัดการทรัพยากรมนุษย์	-	-	-	44,200	37,600	6,000	36,500	-	349,000	234,400	707,700
10) สำนักงานคณะศึกษาศาสตร์	1,584,000	-	762,900	1,204,000	500,000	238,400	50,000	1,000,000	7,707,400	3,906,100	16,952,800
11) สาขาวิชาการบริหารการศึกษา	-	-	195,000	4,000	46,000	-	25,000	-	30,000	-	300,000
12) สาขาวิชาหลักสูตรและการสอน	-	-	250,000	25,000	106,500	-	80,000	-	419,000	180,000	1,060,500
13) สาขาวิชาการประเมินผลและวิจัย	-	-	270,000	15,000	30,300	-	-	-	260,000	120,000	695,300
14) สาขาวิชาพลศึกษาและสุขศึกษา	-	-	-	-	-	671,000	-	-	-	-	-



รายงานสรุป งบประมาณรายจ่ายจากงบประมาณเงินรายได้ ประจำปีงบประมาณ พ.ศ. 2567
 จำแนกตาม แผนงาน ผลผลิต กิจกรรม หน่วยงาน ประเภทงบ หมวดรายจ่าย
 มหาวิทยาลัยทักษิณ

ประเภทงบ / หมวดการจ่าย แผนงบประมาณ - ผลผลิต - กิจกรรม	งบบุคลากร		งบดำเนินงาน				งบลงทุน		งบอุดหนุน เงินอุดหนุนทั่วไป	งบรายจ่ายอื่น รายจ่ายอื่น	รวม
	เงินเดือนและค่าจ้างชั่วคราว		ค่าตอบแทน ค่าใช้สอยและค่าวัสดุ			ครุภัณฑ์ ที่ดินและสิ่งก่อสร้าง	ครุภัณฑ์ ที่ดินและสิ่งก่อสร้าง				
	เงินเดือน	ค่าจ้างชั่วคราว	ค่าตอบแทน	ค่าใช้สอย	ค่าวัสดุ			ค่าสาธารณูปโภค			
		138,000			671,000						
	-	138,000	230,000	206,900	234,100	-	-	-	725,600	160,000	1,694,600
15) สาขาวิชาจิตวิทยา					237,000						
	-	-			237,000						
	-	-	200,000	12,000	25,000	-	-	-	50,000	60,000	347,000
16) สาขาวิชาเทคโนโลยีและสื่อสารการศึกษา					267,300						
	-	198,000			267,300						
	-	198,000	225,000	18,000	24,300	-	-	-	247,000	240,000	952,300
17) สาขาวิชาการสอนวิทยาศาสตร์และคณิตศาสตร์					541,400			80,000			
	-	-			541,400						
	-	-	270,000	198,000	73,400	-	80,000	-	900,200	200,000	1,721,600
18) สาขาวิชาการสอนศิลปศาสตร์					233,700			225,000			
	-	-			233,700						
	-	-	180,000	22,000	31,700	-	225,000	-	411,000	400,000	1,269,700
19) โครงการจัดการศึกษาระดับปริญญาเอก สาขา กศ.ด. การบริหารจัดการศึกษา					210,000						
	-	-			210,000						
	-	-	210,000	-	-	-	-	-	-	40,000	250,000
20) โครงการจัดการศึกษาระดับปริญญาเอก สาขา กศ.ด. เทคโนโลยีและสื่อสารการศึกษา					200,000						
	-	-			200,000						



รายงานสรุป งบประมาณรายจ่ายจากงบประมาณเงินรายได้ ประจำปีงบประมาณ พ.ศ. 2567
 จำแนกตาม แผนงาน ผลผลิต กิจกรรม หน่วยงาน ประเภทงบ หมวดรายจ่าย
 มหาวิทยาลัยทักษิณ

ประเภทงบ / หมวดการจ่าย แผนงบประมาณ - ผลผลิต - กิจกรรม	งบบุคลากร		งบดำเนินงาน				งบลงทุน		งบอุดหนุน เงินอุดหนุนทั่วไป	งบรายจ่ายอื่น รายจ่ายอื่น	รวม
	เงินเดือนและค่าจ้างชั่วคราว		ค่าตอบแทน ค่าใช้สอยและค่าวัสดุ			ครุภัณฑ์ ที่ดินและสิ่งก่อสร้าง	ครุภัณฑ์ ที่ดินและสิ่งก่อสร้าง				
	เงินเดือน	ค่าจ้างชั่วคราว	ค่าตอบแทน	ค่าใช้สอย	ค่าวัสดุ			ค่าสาธารณูปโภค			
	-	-	200,000	-	-	-	-	-	-	20,000	220,000
21) สำนักงานคณะกรรมการและบริหารธุรกิจ			5,170,900						-		
	1,227,600		5,058,900								
	-	1,227,600	1,817,700	2,755,200	486,000	112,000	-	-	5,867,800	681,700	12,948,000
22) สำนักงานคณะกรรมการศาสตร์			1,878,000						-		
	711,000		1,747,200								
	-	711,000	390,600	656,000	700,600	130,800	-	-	2,680,000	624,000	5,893,000
23) สาขาวิชาทัศนศิลป์			490,000				108,000				
			455,000								
	-	-	5,000	173,000	277,000	35,000	108,000	-	364,000	-	962,000
24) สาขาวิชาดุริยางคศาสตร์ไทย			22,000						-		
			22,000								
	-	-	-	14,000	8,000	-	-	-	101,000	-	123,000
25) สาขาวิชาศิลปะการแสดง			259,000						-		
			259,000								
	-	-	100,000	124,000	35,000	-	-	-	264,000	60,000	583,000
26) สาขาวิชาศิลปะการออกแบบ			498,500						-		
	157,500		498,500								
	-	157,500	10,000	258,000	230,500	-	-	-	260,000	37,000	953,000



รายงานสรุป งบประมาณรายจ่ายจากงบประมาณเงินรายได้ ประจำปีงบประมาณ พ.ศ. 2567
 จำแนกตาม แผนงาน ผลผลิต กิจกรรม หน่วยงาน ประเภทงบ หมวดรายจ่าย
 มหาวิทยาลัยทักษิณ

ประเภทงบ / หมวดการจ่าย แผนงบประมาณ - ผลผลิต - กิจกรรม	งบบุคลากร		งบดำเนินงาน				งบลงทุน		งบอุดหนุน เงินอุดหนุนทั่วไป	งบรายจ่ายอื่น รายจ่ายอื่น	รวม
	เงินเดือนและค่าจ้างชั่วคราว		ค่าตอบแทน ค่าใช้สอยและค่าวัสดุ			ครุภัณฑ์ ที่ดินและสิ่งก่อสร้าง	ครุภัณฑ์ ที่ดินและสิ่งก่อสร้าง				
	เงินเดือน	ค่าจ้างชั่วคราว	ค่าตอบแทน	ค่าใช้สอย	ค่าวัสดุ			ค่าสาธารณูปโภค			
27) สาขาวิชาดุริยางคศาสตร์สากล						393,400			-		
	295,500					393,400					
	-	295,500	42,000	229,900	121,500	-	-	-	83,500	-	772,400
28) สำนักงานคณะนิติศาสตร์						1,903,800			-		
	4,283,700					1,803,000					
	-	4,283,700	468,000	1,035,000	300,000	100,800	-	-	3,245,000	2,445,500	11,878,000
29) สำนักงานบัณฑิตวิทยาลัย						465,600			-		
	-					465,600					
	-	-	155,000	264,600	46,000	-	-	-	894,000	-	1,359,600
30) โครงการจัดการศึกษาระดับปริญญาเอก ปร.ด. การพัฒนาที่ยั่งยืน						-			-		
	-					-					
	-	-	-	-	-	-	-	-	170,000	-	170,000
31) วิทยาลัยนานาชาติ						1,009,900			-		
	-					969,100					
	-	-	788,100	81,000	100,000	40,800	-	-	229,000	480,000	1,718,900
กิจกรรม : จัดการเรียนการสอนด้านสังคมศาสตร์ภาคสมทบ						4,849,400			-		
	-					4,849,400					
	-	-	4,669,400	40,000	140,000	-	-	-	-	180,600	5,030,000
1) โครงการจัดการศึกษาภาคสมทบสาขา บช.บ.การบัญชี						1,327,100			-		



รายงานสรุป งบประมาณรายจ่ายจากงบประมาณเงินรายได้ ประจำปีงบประมาณ พ.ศ. 2567
 จำแนกตาม แผนงาน ผลผลิต กิจกรรม หน่วยงาน ประเภทงบ หมวดรายจ่าย
 มหาวิทยาลัยทักษิณ

ประเภทงบ / หมวดการจ่าย แผนงบประมาณ - ผลผลิต - กิจกรรม	งบบุคลากร		งบดำเนินงาน				งบลงทุน		งบอุดหนุน เงินอุดหนุนทั่วไป	งบรายจ่ายอื่น รายจ่ายอื่น	รวม
	เงินเดือนและค่าจ้างชั่วคราว		ค่าตอบแทน ค่าใช้สอยและค่าวัสดุ			ค่าสาธารณูปโภค	ครุภัณฑ์ ที่ดินและสิ่งก่อสร้าง				
	เงินเดือน	ค่าจ้างชั่วคราว	ค่าตอบแทน	ค่าใช้สอย	ค่าวัสดุ		ครุภัณฑ์	ที่ดินและสิ่งก่อสร้าง			
	-	-			1,327,100						
	-	-	1,270,100	28,500	28,500	-	-	-	-	99,900	1,427,000
2) โครงการจัดการศึกษาภาคสมทบ สาขา บธ.บ. การจัดการธุรกิจสมัยใหม่						1,072,300			-		
	-	-			1,072,300						
	-	-	1,049,300	11,500	11,500	-	-	-	-	80,700	1,153,000
3) โครงการจัดการศึกษาภาคสมทบ สาขา น.บ.นิติศาสตร์						2,450,000			-		
	-	-			2,450,000						
	-	-	2,350,000	-	100,000	-	-	-	-	-	2,450,000
กิจกรรม : จัดการเรียนการสอนด้านสังคมศาสตร์ภาคพิเศษ						3,368,700			-		
	-	-			3,368,700						
	-	-	3,106,700	70,500	191,500	-	-	-	679,700	778,300	4,826,700
1) โครงการจัดการศึกษาภาคพิเศษ กศ.ม.ภาษาไทย						256,100			-		
	-	-			256,100						
	-	-	200,000	56,100	-	-	-	-	-	164,500	420,600
2) โครงการจัดการศึกษาภาคพิเศษ สำนักงานคณะศึกษาศาสตร์						291,000			-		
	-	-			291,000						
	-	-	110,000	-	181,000	-	-	-	-	102,300	393,300
3) โครงการจัดการศึกษาภาคพิเศษสาขา กศ.ม.การบริหารการศึกษา(สงขลา)						1,053,100			-		
	-	-			1,053,100						



รายงานสรุป งบประมาณรายจ่ายจากงบประมาณเงินรายได้ ประจำปีงบประมาณ พ.ศ. 2567
 จำแนกตาม แผนงาน ผลผลิต กิจกรรม หน่วยงาน ประเภทงบ หมวดรายจ่าย
 มหาวิทยาลัยทักษิณ

ประเภทงบ / หมวดการจ่าย แผนงบประมาณ - ผลผลิต - กิจกรรม	งบบุคลากร		งบดำเนินงาน				งบลงทุน		งบอุดหนุน	งบรายจ่ายอื่น	รวม
	เงินเดือนและค่าจ้างชั่วคราว		ค่าตอบแทน ค่าใช้สอยและค่าวัสดุ			ครุภัณฑ์ ที่ดินและสิ่งก่อสร้าง	ที่ดินและสิ่งก่อสร้าง				
	เงินเดือน	ค่าจ้างชั่วคราว	ค่าตอบแทน	ค่าใช้สอย	ค่าวัสดุ			ค่าสาธารณูปโภค	ครุภัณฑ์	เงินอุดหนุนทั่วไป	รายจ่ายอื่น
	-	-	1,053,100	-	-	-	-	-	-	-	1,053,100
4) โครงการจัดการศึกษาภาคพิเศษสาขา กศ.ม.การวิจัยและประเมินผล						200,000					
	-	-			200,000						
	-	-	200,000	-	-	-	-	-	50,000	-	250,000
5) โครงการจัดการศึกษาภาคพิเศษสาขา กศ.ม.เทคโนโลยีและสื่อสารการศึกษา						250,000					
	-	-			250,000						
	-	-	250,000	-	-	-	-	-	-	100,000	350,000
6) โครงการจัดการศึกษาภาคพิเศษสาขา กศ.ม.หลักสูตรและการสอน(สงขลา)						207,100					
	-	-			207,100						
	-	-	207,100	-	-	-	-	-	40,000	300,000	547,100
7) โครงการจัดการศึกษาภาคพิเศษสาขา ศศ.ม.จิตวิทยาการให้คำปรึกษา						200,000					
	-	-			200,000						
	-	-	200,000	-	-	-	-	-	320,000	-	520,000
8) โครงการจัดการศึกษาภาคพิเศษสาขา กศ.ม.พลศึกษา						100,000					
	-	-			100,000						
	-	-	100,000	-	-	-	-	-	-	-	100,000
9) โครงการจัดการศึกษาภาคพิเศษสาขา กศ.ม. การสอนวิทยาศาสตร์ คณิตศาสตร์											
	-	-									
	-	-	-	-	-	-	-	-	69,700	-	69,700



รายงานสรุป งบประมาณรายจ่ายจากงบประมาณเงินรายได้ ประจำปีงบประมาณ พ.ศ. 2567
 จำแนกตาม แผนงาน ผลผลิต กิจกรรม หน่วยงาน ประเภทงบ หมวดรายจ่าย
 มหาวิทยาลัยทักษิณ

ประเภทงบ / หมวดการจ่าย แผนงบประมาณ - ผลผลิต - กิจกรรม	งบบุคลากร		งบดำเนินงาน				งบลงทุน		งบอุดหนุน เงินอุดหนุนทั่วไป	งบรายจ่ายอื่น รายจ่ายอื่น	รวม
	เงินเดือนและค่าจ้างชั่วคราว		ค่าตอบแทน ค่าใช้สอยและค่าวัสดุ			ครุภัณฑ์ ที่ดินและสิ่งก่อสร้าง	ครุภัณฑ์	ที่ดินและสิ่งก่อสร้าง			
	เงินเดือน	ค่าจ้างชั่วคราว	ค่าตอบแทน	ค่าใช้สอย	ค่าวัสดุ						
10) โครงการจัดการศึกษาภาคพิเศษสาขา บธ.ม.การจัดการธุรกิจ	-	-	152,000	1,500	1,500	-	-	-	-	73,000	228,000
11) โครงการจัดการศึกษาระดับปริญญาเอกการจัดการธุรกิจ	-	-	38,500	-	-	-	-	-	-	38,500	77,000
12) โครงการจัดการศึกษาภาคพิเศษสาขา น.ม. นิติศาสตร์	-	-	516,000	10,000	9,000	-	-	-	90,000	-	625,000
13) สำนักงานบัณฑิตวิทยาลัย	-	-	-	-	-	-	-	-	30,000	-	30,000
14) โครงการจัดการศึกษาภาคพิเศษ ดศ.ม. ดนตรีสร้างสรรค์	-	-	80,000	2,900	-	-	-	-	80,000	-	162,900
กิจกรรม : จัดการเรียนการสอนด้านสังคมศาสตร์-UMDC	9,556,400	6,752,600	2,803,800	6,300,000	1,438,500	523,000	433,200	100,200	-	27,469,600	37,499,200
1) วิทยาลัยการจัดการเพื่อการพัฒนา						8,694,700		100,200			



รายงานสรุป งบประมาณรายจ่ายจากงบประมาณเงินรายได้ ประจำปีงบประมาณ พ.ศ. 2567
 จำแนกตาม แผนงาน ผลผลิต กิจกรรม หน่วยงาน ประเภทงบ หมวดรายจ่าย
 มหาวิทยาลัยทักษิณ

ประเภทงบ / หมวดการจ่าย แผนงบประมาณ - ผลผลิต - กิจกรรม	งบบุคลากร		งบดำเนินงาน				งบลงทุน		งบอุดหนุน	งบรายจ่ายอื่น	รวม
	เงินเดือนและค่าจ้างชั่วคราว		ค่าตอบแทน ค่าใช้สอยและค่าวัสดุ			ครุภัณฑ์ ที่ดินและสิ่งก่อสร้าง					
	เงินเดือน	ค่าจ้างชั่วคราว	ค่าตอบแทน	ค่าใช้สอย	ค่าวัสดุ		ค่าสาธารณูปโภค	ครุภัณฑ์	ที่ดินและสิ่งก่อสร้าง	เงินอุดหนุนทั่วไป	รายจ่ายอื่น
	9,556,400		8,261,500								
	6,752,600	2,803,800	6,300,000	1,438,500	523,000	433,200	100,200	-	27,469,600	37,499,200	83,320,100
ผลผลิตที่ 4 : ผลงานการให้บริการวิชาการ			41,383,100				297,800				
	5,520,000		41,270,500								
	4,800,000	720,000	868,700	40,151,800	250,000	112,600	297,800	-	2,383,800	34,184,000	83,768,700
กิจกรรม : จัดอบรมและสัมมนาเชิงวิชาการหรือปฏิบัติการ			41,383,100				297,800				
	5,520,000		41,270,500								
	4,800,000	720,000	868,700	40,151,800	250,000	112,600	297,800	-	2,383,800	34,184,000	83,768,700
1) สำนักส่งเสริมการบริการวิชาการและภูมิปัญญาชุมชน			39,306,400								
	-		39,248,800								
	-	-	72,000	39,126,800	50,000	57,600	-	-	-	-	39,306,400
2) อุทยานวิทยาศาสตร์และนวัตกรรมสังคม			2,076,700				297,800				
	5,520,000		2,021,700								
	4,800,000	720,000	796,700	1,025,000	200,000	55,000	297,800	-	2,383,800	34,184,000	44,462,300



รายงานสรุป งบประมาณรายจ่ายจากงบประมาณเงินรายได้ ประจำปีงบประมาณ พ.ศ. 2567
 จำแนกตาม แผนงาน ผลผลิต กิจกรรม หน่วยงาน ประเภทงบ หมวดรายจ่าย
 มหาวิทยาลัยทักษิณ

ประเภทงบ / หมวดการจ่าย แผนงบประมาณ - ผลผลิต - กิจกรรม	งบบุคลากร		งบดำเนินงาน				งบลงทุน		งบอุดหนุน	งบรายจ่ายอื่น	รวม
	เงินเดือนและค่าจ้างชั่วคราว		ค่าตอบแทน ค่าใช้สอยและค่าวัสดุ			ครุภัณฑ์ ที่ดินและสิ่งก่อสร้าง	ที่ดินและสิ่งก่อสร้าง				
	เงินเดือน	ค่าจ้างชั่วคราว	ค่าตอบแทน	ค่าใช้สอย	ค่าวัสดุ			ค่าสาธารณูปโภค			
ข.แผนงาน : อนุรักษ์ ส่งเสริมและพัฒนาศาสนา ศิลปะและวัฒนธรรม			139,700								
	757,800		96,500								
	-	757,800	8,500	76,200	11,800	43,200	-	-	-	52,500	950,000
ผลผลิตที่ 5 : ผลงานทำนุบำรุงศิลปวัฒนธรรม			139,700								
	757,800		96,500								
	-	757,800	8,500	76,200	11,800	43,200	-	-	-	52,500	950,000
กิจกรรม : ส่งเสริมการทำนุบำรุงศิลปะและวัฒนธรรม			139,700								
	757,800		96,500								
	-	757,800	8,500	76,200	11,800	43,200	-	-	-	52,500	950,000
1) สถาบันทักษิณคดีศึกษา			139,700								
	757,800		96,500								
	-	757,800	8,500	76,200	11,800	43,200	-	-	-	52,500	950,000



รายงานสรุป งบประมาณรายจ่ายจากงบประมาณเงินรายได้ ประจำปีงบประมาณ พ.ศ. 2567
 จำแนกตาม แผนงาน ผลผลิต กิจกรรม หน่วยงาน ประเภทงบ หมวดรายจ่าย
 มหาวิทยาลัยทักษิณ

ประเภทงบ / หมวดการจ่าย แผนงบประมาณ - ผลผลิต - กิจกรรม	งบบุคลากร		งบดำเนินงาน				งบลงทุน		งบอุดหนุน	งบรายจ่ายอื่น	รวม
	เงินเดือนและค่าจ้างชั่วคราว		ค่าตอบแทน ค่าใช้สอยและค่าวัสดุ			ครุภัณฑ์ ที่ดินและสิ่งก่อสร้าง					
	เงินเดือน	ค่าจ้างชั่วคราว	ค่าตอบแทน	ค่าใช้สอย	ค่าวัสดุ		ครุภัณฑ์	ที่ดินและสิ่งก่อสร้าง			
เงินอุดหนุนทั่วไป	รายจ่ายอื่น										
ค.แผนงาน : ส่งเสริมการวิจัยและพัฒนา			329,900								
			238,700								
	-	-	40,500	127,700	70,500	91,200	-	-	5,600,000	200,000	6,129,900
ผลผลิตที่ 6 : ผลงานวิจัยเพื่อถ่ายทอดเทคโนโลยี			329,900								
			238,700								
	-	-	40,500	127,700	70,500	91,200	-	-	5,600,000	200,000	6,129,900
กิจกรรม : ดำเนินการวิจัยและถ่ายทอดเทคโนโลยี			329,900								
			238,700								
	-	-	40,500	127,700	70,500	91,200	-	-	5,600,000	200,000	6,129,900
1) สถาบันวิจัยและพัฒนา			329,900								
			238,700								
	-	-	40,500	127,700	70,500	91,200	-	-	5,600,000	200,000	6,129,900

รายละเอียด

ลูกจ้างของมหาวิทยาลัย

งบประมาณรายจ่าย ประจำปีงบประมาณ พ.ศ. 2567



บันทึกข้อความ

ส่วนงาน ฝ่ายแผนงาน สำนักงานมหาวิทยาลัย โทร. ๗๘๐๕

ที่ อว ๘๒๐๒.๐๒/๐๓๔๗

วันที่ ๑๙ พฤษภาคม ๒๕๖๖

เรื่อง พิจารณาการขออนุมัติกรอบอัตรากำลังพนักงานพิเศษและกรอบอัตรากำลังลูกจ้างของมหาวิทยาลัย ประจำปีงบประมาณ พ.ศ. ๒๕๖๗ มหาวิทยาลัยทักษิณ

เรียน อธิการบดี

ด้วยมหาวิทยาลัยจะต้องมีการดำเนินงานจัดทำงบประมาณรายจ่าย ประจำปีงบประมาณ พ.ศ. ๒๕๖๗ โดยต้องมีรายการงบประมาณและจำนวนกรอบอัตรากำลังที่เกี่ยวข้องกับการจัดสรรกรอบลูกจ้างของมหาวิทยาลัย ประจำปีงบประมาณ พ.ศ. ๒๕๖๗ อยู่ในวงเงินงบประมาณภาพรวม ประจำปีงบประมาณ พ.ศ. ๒๕๖๗ ด้วย

ดังนั้น เพื่อให้การดำเนินการดังกล่าวเป็นไปด้วยความเรียบร้อย จึงจำเป็นต้องมีการวิเคราะห์กรอบอัตรากำลังพนักงานพิเศษและกรอบอัตรากำลังลูกจ้างของมหาวิทยาลัย ประจำปีงบประมาณ พ.ศ. ๒๕๖๗ มหาวิทยาลัยทักษิณ โดยมีแนวทางการพิจารณาและจำนวนกรอบอัตรากำลังพนักงานพิเศษและกรอบอัตรากำลังลูกจ้างของมหาวิทยาลัย ประจำปีงบประมาณ พ.ศ. ๒๕๖๗ ดังนี้

๑. แนวทางการพิจารณาการขออนุมัติกรอบอัตรากำลังพนักงานพิเศษและกรอบอัตรากำลังลูกจ้างของมหาวิทยาลัย ประจำปีงบประมาณ พ.ศ. ๒๕๖๗ มหาวิทยาลัยทักษิณ

ด้วยมหาวิทยาลัยจะต้องมีการดำเนินงานจัดทำงบประมาณรายจ่าย ประจำปีงบประมาณ พ.ศ. ๒๕๖๗ โดยมีรายการงบประมาณและจำนวนกรอบอัตรากำลังที่เกี่ยวข้องกับการจัดสรรกรอบอัตรากำลังพนักงานพิเศษและกรอบอัตรากำลังลูกจ้างของมหาวิทยาลัย ประจำปีงบประมาณ พ.ศ. ๒๕๖๗ อยู่ในวงเงินงบประมาณภาพรวม ประจำปีงบประมาณ พ.ศ. ๒๕๖๗ ด้วย

ดังนั้น เพื่อให้การดำเนินการดังกล่าวเป็นไปด้วยความเรียบร้อย จึงจำเป็นต้องมีการวิเคราะห์กรอบอัตรากำลังพนักงานพิเศษและกรอบอัตรากำลังลูกจ้างของมหาวิทยาลัย ประจำปีงบประมาณ พ.ศ. ๒๕๖๗ มหาวิทยาลัยทักษิณ โดยมีสถานการณ์การได้รับจัดสรรงบประมาณจากสำนักงบประมาณ ดังนี้

๑) อัตรากำลังสายสนับสนุน ไม่มีการจัดสรรกรอบอัตรากำลังเพิ่มเติมในทุกกรณี ยกเว้นมีการขยายงานใหม่ตามนโยบายของมหาวิทยาลัย

๒) อัตรากำลังสายคณาจารย์ จะพิจารณาจัดสรรงบประมาณเพื่อรองรับนักเรียนทุนที่ได้รับทุนของสำนักงานคณะกรรมการการอุดมศึกษา วิทยาศาสตร์ วิจัยและนวัตกรรม และคาดว่าจะสำเร็จการศึกษาในปีงบประมาณ ๒๕๖๗

๓) การคุมกรอบอัตราโดยให้มีสัดส่วนสายคณาจารย์ ต่อ สายสนับสนุน เท่ากับ ๑ : ๑ (ข้อมูล ณ ๑ มีนาคม ๒๕๖๖ สัดส่วนเท่ากับ ๑ : ๑.๒๗)

นอกจากนี้ กรอบอัตรากำลังพนักงานมหาวิทยาลัย ที่มีอยู่ ต้องสรรหาบุคคลมาบรรจุโดยเร็วที่สุด มิเช่นนั้น สำนักงบประมาณจะพิจารณาปรับลดงบประมาณดังกล่าว ประกอบกับมหาวิทยาลัยกำลังอยู่ระหว่างเตรียมการปรับโครงสร้างหน่วยงานในภาพรวมทั้งมหาวิทยาลัย ดังนั้น การพิจารณาอนุมัติกรอบอัตรากำลังในปีงบประมาณ พ.ศ. ๒๕๖๗ จะไม่มีการเพิ่มกรอบอัตรากำลัง โดยจะคงกรอบอัตรากำลังเท่าจำนวนอัตราเดิมในปีงบประมาณ พ.ศ. ๒๕๖๖ ยกเว้น หน่วยงานใหม่ ตามนโยบายของมหาวิทยาลัย และมีการกิจใหม่

/ชัดเจน...

ชัดเจน ที่สอดคล้องตามแผนกลยุทธ์มหาวิทยาลัยทักษิณ ระยะ ๕ ปี (พ.ศ. ๒๕๖๖ – ๒๕๗๐) และอยู่ภายใต้
แนวทางการพิจารณาเดิม ดังนี้

๑. แนวทางการพิจารณากรอบอัตรากำลังลูกจ้างของมหาวิทยาลัยและพนักงานพิเศษ ประจำปี
งบประมาณ พ.ศ. ๒๕๖๗ สรุปดังนี้

สายคณาจารย์(พนักงานพิเศษ)

๑) ส่วนงานวิชาการที่มีการจ้างกรอบอัตรากำลังพนักงานพิเศษ เพื่อเป็นอาจารย์
ผู้รับผิดชอบหลักสูตรและมหาวิทยาลัยได้วิเคราะห์ความจำเป็นแล้ว จะจัดสรรกรอบอัตรากำลังพนักงาน
มหาวิทยาลัยทดแทน สำหรับส่วนงานที่ยังมีความประสงค์จะขออนุมัติกรอบอัตรากำลังพนักงานพิเศษ จะ
พิจารณาโดยผ่านการวิเคราะห์ตามเกณฑ์ที่มหาวิทยาลัยกำหนด กล่าวคือ

๑.๑) พิจารณาเกณฑ์มาตรฐานอาจารย์ผู้รับผิดชอบหลักสูตรระดับอุดมศึกษา พ.ศ.
๒๕๖๒

๑.๒) พิจารณาตามเกณฑ์การวิเคราะห์จำนวนอาจารย์พึงมี ตามประกาศของ
มหาวิทยาลัย

๑.๓) พิจารณาภาระงานตามเกณฑ์สัดส่วนจำนวนนิสิตเต็มเวลาต่ออาจารย์ประจำ

๑.๔) พิจารณาภาระงานตามเกณฑ์จำนวนชั่วโมงสอนเฉลี่ยต่อสัปดาห์

๑.๕) พิจารณาการจัดสรรกรอบอัตรากำลังเพื่อสร้างความเข้มแข็งทางวิชาการให้กับ
ส่วนงาน

๒) การจ้างเพื่อทดแทนอัตราที่อยู่ระหว่างการสรรหาพนักงานมหาวิทยาลัยวุฒิปริญญาเอก
ซึ่งใช้งบประมาณจากส่วนกลาง หน่วยงานต้องดำเนินการสรรหาบุคคลมาบรรจุลงกรอบอัตรากำลัง
มหาวิทยาลัยที่ได้รับการจัดสรรอย่างต่อเนื่อง หากไม่ดำเนินการ มหาวิทยาลัยจะดึงกรอบอัตรากลับมาใช้
ส่วนกลาง เพื่อบริหารกรอบอัตราให้กับหน่วยงานที่มีความจำเป็นต่อไป

๓) การทดแทนผู้บริหาร ระดับรองอธิการบดี และหัวหน้าส่วนงาน พิจารณาจากภาระงาน
ตามเกณฑ์อาจารย์พึงมีประกอบในการจัดสรรอัตราทดแทน โดยใช้งบประมาณจากส่วนกลาง

๔) การทดแทนการลาศึกษาต่อ พิจารณาจากภาระงานตามเกณฑ์อาจารย์พึงมีประกอบโดย
ใช้งบประมาณจากหน่วยงาน

๕) การจ้างลูกจ้างอาจารย์ชาวต่างประเทศ มหาวิทยาลัยจัดสรรให้ส่วนงานวิชาการหรือ
หน่วยงานที่เกี่ยวข้อง เพื่อให้บัณฑิตได้เรียนกับเจ้าของภาษาโดยตรง กรณีส่วนงานวิชาการมีความประสงค์จะขอ
เปลี่ยนเป็นอาจารย์ชาวไทย ส่วนงานวิชาการ ต้องเป็นผู้รับผิดชอบงบประมาณในการจ้าง และต้องผ่าน
การวิเคราะห์จากฝ่ายแผนงาน

๖) สำหรับหลักสูตรที่มีองค์กวิชาชีพกำกับเพื่อให้เป็นไปตามเกณฑ์มาตรฐาน นั้น
มหาวิทยาลัยจะพิจารณาตามความเหมาะสมและยืดหยุ่นเพื่อให้สอดคล้องกับทรัพยากรที่มี และหน่วยงาน
สามารถดำเนินงานได้

๗) การจ้างเพื่อรองรับแผนการขยายงานใหม่ตามนโยบายของมหาวิทยาลัย

สายสนับสนุน

๑) เนื่องจากงบประมาณที่มหาวิทยาลัยได้รับการสนับสนุนทั้งงบประมาณเงินแผ่นดินและงบประมาณเงินรายได้ มีแนวโน้มลดลง จึงเห็นควรจัดสรรกรอบอัตรากำลังสายสนับสนุนให้สอดคล้องกับการได้รับจัดสรรงบประมาณ เน้นวิเคราะห์ภาระงานในภาพรวมที่เป็นภาระงานสำคัญของหน่วยงานเท่านั้น โดยยึดแนว ดังนี้

๑.๑) **ส่วนงานวิชาการ** ที่มีรายได้จากการจัดการเรียนการสอน มหาวิทยาลัยได้กำหนดแนวทางการบริหารงบประมาณสำหรับการ**จ้างบุคลากร ไม่เกินร้อยละ ๓๐** และเมื่อรวมงบประมาณสำหรับการ**พัฒนาบุคลากร** ของส่วนงานวิชาการ กำหนดให้ตั้งทั้งสองส่วนในภาพรวมของส่วนงานจะต้อง**ไม่เกิน ร้อยละ ๖๐** ของงบประมาณที่ได้รับจัดสรร

ทั้งนี้ มหาวิทยาลัยมีนโยบายให้ส่วนงาน บริหารจัดการบุคลากรสายสนับสนุนทุกอัตรา (เจ้าหน้าที่ประจำสำนักงานและเจ้าหน้าที่ประจำห้องปฏิบัติการ) มาไว้ส่วนกลางและบริหารจัดการ ในลักษณะรวมบริการประสานภารกิจ ทุกตำแหน่งสามารถปฏิบัติงานแทนกันได้ เพื่อความคุ้มค่าและคุ้มค่า เพื่อลดการจ้างลูกจ้างของมหาวิทยาลัย ยกเว้น บุคลากรในตำแหน่งที่มีลักษณะภาระงานเฉพาะทาง เช่น นักวิทยาศาสตร์ เป็นต้น

๑.๒) **ส่วนงานบริหารและส่วนงานอื่น** เนื่องจากงบประมาณที่มหาวิทยาลัยได้รับการสนับสนุนทั้งงบประมาณเงินแผ่นดินและงบประมาณเงินรายได้ มีแนวโน้มลดลง ประกอบกับการกำหนดโครงสร้างการบริหารงานตามภารกิจ เป็นเพียงการแบ่งโครงสร้างภายใน ดังนั้นจึงให้คงกรอบอัตรากำลังลูกจ้างของมหาวิทยาลัยเท่ากับหรือน้อยกว่าปี พ.ศ. ๒๕๖๖ และให้บุคลากรทุกคนต้องสามารถปฏิบัติงานข้ามภารกิจได้ หรือ สามารถปฏิบัติงานแทนกันได้

เพื่อป้องกันความเสี่ยงด้านงบประมาณในปีงบประมาณ พ.ศ. ๒๕๖๗ สำหรับหน่วยงานบริหารและส่วนงานอื่น เห็นควรให้มีการกำหนดจำนวนกรอบอัตรากำลังลูกจ้างของมหาวิทยาลัย **ลดลง หรือ เท่ากับจำนวนกรอบอัตรากำลังลูกจ้างของมหาวิทยาลัย ประจำปีงบประมาณ พ.ศ. ๒๕๖๖**

ทั้งนี้ มหาวิทยาลัย มีนโยบายให้หัวหน้าสำนักงาน/ฝ่าย/งาน ต้องมีภารกิจหลัก ๑ ภารกิจนอกเหนือจากงานบริหาร และต้องสามารถเกลี่ยงานของบุคลากรในหน่วยงานได้

๒) การจัดสรรกรอบอัตรากำลังลูกจ้างของมหาวิทยาลัยทดแทนอัตราที่อยู่ระหว่างการสรรหาพนักงานมหาวิทยาลัย จะอนุมัติโดยใช้งบประมาณจากส่วนกลาง และมีเงื่อนไข**การดำเนินการบรรจุบุคคลลงกรอบอัตรากำลังพนักงานมหาวิทยาลัย ดังนี้**

- สายสนับสนุนให้ดำเนินการสรรหาบุคคลมาบรรจุทันทีนับจากที่ได้รับอนุมัติกรอบอัตรากำลังจากมหาวิทยาลัย กรณียังไม่สามารถบรรจุได้ มหาวิทยาลัยจะดึงกรอบอัตรากลับมาไว้ส่วนกลาง

- สำหรับสายคณาจารย์ ให้ส่วนงานวิชาการ ดำเนินการสรรหาบุคคลมาบรรจุตามความเหมาะสมและต้องมีการเคลื่อนไหวในกระบวนการสรรหาอย่างต่อเนื่อง เพื่อให้ได้บุคคลที่มีความรู้ความสามารถที่เหมาะสม

๓) ไม่สนับสนุนให้หน่วยงานกลางจ้างลูกจ้างของมหาวิทยาลัยนอกเหนือจากที่ได้รับอนุมัติกรอบอัตรากำลังจากมหาวิทยาลัย

๔) กรณีส่วนงานบริหารมีความประสงค์จะใช้งบประมาณเพื่อการจ้างบุคลากรในการปฏิบัติงานนอกเหนือจากกรอบอัตรากำลังที่ได้รับจัดสรรไม่สามารถทำได้ กรณีมีความจำเป็นให้ดำเนินการโดยผ่านการวิเคราะห์จากฝ่ายแผนงาน และเสนออธิการบดีพิจารณาอนุมัติ

๒. จากแนวคิดข้างต้น ได้มีการวิเคราะห์กรอบอัตรากำลังพนักงานพิเศษและกรอบอัตรากำลังลูกจ้างของมหาวิทยาลัย ประจำปีงบประมาณ พ.ศ. ๒๕๖๗ มหาวิทยาลัยทักษิณ จำนวน ๓๘๔ อัตรากำลังตามประเภทและงบประมาณ ได้ดังนี้

๑) ผู้มีความรู้ความสามารถพิเศษ	จำนวน	๔	อัตรา
๒) ลูกจ้างชาวต่างประเทศ	จำนวน	๑๔	อัตรา
๓) ลูกจ้างของมหาวิทยาลัย(นอกเหนือจากจำนวนลูกจ้างชาวต่างประเทศกับผู้มีความรู้ความสามารถพิเศษ ตามข้อ ๑ - ๒)	จำนวน	๓๖๖	อัตรา

สำหรับกรอบอัตรากำลังลูกจ้างของมหาวิทยาลัย ประเภทผู้มีความรู้ความสามารถพิเศษ ที่เป็นกรอบอัตรว่างให้นำมาไว้ส่วนกลาง หากส่วนงาน/หน่วยงานประสงค์จะขอใช้ ให้เสนอความต้องการมายังฝ่ายแผนงานเพื่อวิเคราะห์และเสนออธิการบดีเพื่อพิจารณาอนุมัติตามความจำเป็นในแต่ละปีงบประมาณ เป็นลักษณะการจ้างปีต่อไป

มติคณะทำงานด้านการบริหารอัตรากำลังในการประชุมครั้งที่ ๓/๒๕๖๖ เมื่อวันที่ ๓๑ กรกฎาคม

๑๖ พฤษภาคม ๒๕๖๖

ที่ประชุมพิจารณาแล้วมีมติดังนี้

๑. เห็นชอบแนวทางการพิจารณากรอบอัตรากำลังพนักงานพิเศษและกรอบอัตรากำลังลูกจ้างของมหาวิทยาลัย ประจำปีงบประมาณ พ.ศ. ๒๕๖๗ ตามเสนอ

๒. เห็นชอบการขออนุมัติกรอบอัตรากำลังพนักงานพิเศษและกรอบอัตรากำลังลูกจ้างของมหาวิทยาลัย ประจำปีงบประมาณ พ.ศ. ๒๕๖๗ มหาวิทยาลัยทักษิณ จำนวน ๓๘๔ อัตรา ตามเสนอ

จึงเรียนมาเพื่อโปรดทราบและพิจารณา

๑. เห็นชอบตามมติคณะทำงานด้านการบริหารอัตรากำลัง

๒. แจ้งหน่วยงานในมหาวิทยาลัย ฝ่ายบริหารกลางและทรัพยากรบุคคล และฝ่ายแผนงานทราบและดำเนินการในส่วนที่เกี่ยวข้องต่อไป



(ผู้ช่วยศาสตราจารย์ ดร.ถาวร จันทร์โชติ)

รองอธิการบดีฝ่ายยุทธศาสตร์และประกันคุณภาพ

เรียน อธิการบดี

เพื่อโปรดพิจารณา

- 1.เห็นชอบตามมติคณะทำงานด้านการบริหารอัตรากำลัง
- 2.แจ้งหน่วยงานในมหาวิทยาลัย ฝ่ายบริหารกลางและทรัพยากรบุคคล และฝ่ายแผนงานทราบและดำเนินการในส่วนที่เกี่ยวข้องต่อไป

e-Document Thaksin University

(นางสาวพนววรรณ ยามาเจริญ)
เจ้าหน้าที่บริหารงาน
๑๙ พฤษภาคม ๒๕๖๖

เห็นชอบและแจ้ง

(รศ.ณัฐพงศ์ จิตรนิรัตน์)
อธิการบดี
๑๙ พฤษภาคม ๒๕๖๖

Thaksin University

e-Document Thaksin University

กรอบอัตรากำลังพนักงานพิเศษและลูกจ้างของมหาวิทยาลัย ประจำปีงบประมาณ พ.ศ. 2567

(ลูกจ้างชาวต่างประเทศ และผู้มีความรู้ความสามารถพิเศษ)

มหาวิทยาลัยทักษิณ

ที่	หน่วยงาน/ตำแหน่ง	อัตรากำลัง /เดือน	จำนวนกรอบ		วงเงินทั้งปี พ.ศ. 2567	หมายเหตุ	แหล่ง งบประมาณ
			เดิม	ใหม่			
	รวมทั้งสิ้น	311,650	18	-	7,075,800		
	สำนักงานมหาวิทยาลัย	93,650	4	-	1,519,800		
1	ผู้มีความรู้ความสามารถพิเศษ	33,000	2		792,000		งบปกติ
2	ผู้มีความรู้ความสามารถพิเศษ	35,650	1		427,800		งบปกติ
3	อาจารย์ชาวต่างประเทศ (ภาษาอังกฤษ)	25,000	1		300,000	คิดอัตรา ป.ตรี ปฏิบัติงาน รร.สาธิตฯ	กองทุน
	คณะมนุษยศาสตร์และสังคมศาสตร์	185,000	13	-	5,160,000		
1	ผู้มีความรู้ความสามารถพิเศษ (ภาษาไทย)	33,000	1		396,000		งบปกติ
2	อาจารย์ชาวต่างประเทศ (ภาษาอังกฤษ)	35,000	5		2,100,000	คิดอัตราชั้นสูง ป.เอก	กองทุน
3	อาจารย์ชาวต่างประเทศ (ภาษาญี่ปุ่น)	35,000	2		840,000	คิดอัตราชั้นสูง ป.เอก	กองทุน
4	อาจารย์ชาวต่างประเทศ (ภาษาจีน)	35,000	2		840,000	คิดอัตราชั้นสูง ป.เอก	กองทุน
5	อาจารย์ชาวต่างประเทศ (ภาษาจีน)	12,000	1		144,000	ป.ตรี อัตราอาสาสมัคร(mow)	กองทุน
6	อาจารย์ชาวต่างประเทศ (ภาษาเกาหลี)	35,000	2		840,000	คิดอัตราชั้นสูง ป.เอก	กองทุน
	คณะศิลปกรรมศาสตร์	33,000	1	-	396,000		
1	อาจารย์ชาวต่างประเทศ (ด้านทัศนศิลป์)	33,000	1		396,000		กองทุน

ตารางสรุปรอบอัตรากำลังพนักงานพิเศษและลูกจ้างของมหาวิทยาลัย ประจำปีงบประมาณ พ.ศ. 2567

ที่	หน่วยงาน/ตำแหน่ง	อนุมัติกรอบอัตรากำลังลูกจ้างของมหาวิทยาลัย/พนักงานพิเศษ ปีงบประมาณ พ.ศ. 2566**						อนุมัติกรอบอัตรากำลังลูกจ้างของมหาวิทยาลัย/พนักงานพิเศษ ปีงบประมาณ พ.ศ. 2567									
		ใช้จบส่วนกลาง		ใช้จบหน่วยงาน		รวมทั้งสิ้น		ใช้จบส่วนกลาง				ใช้จบหน่วยงาน				รวมทั้งสิ้น	
								งบปกติ		งบกองทุนพนักงาน		งบหน่วยงาน		งบจ้างเหมาโอนให้หน่วยงาน			
		อัตรากำลัง	ค่าจ้าง/ปี	อัตรากำลัง	ค่าจ้าง/ปี	อัตรากำลัง	ค่าจ้าง/ปี	อัตรากำลัง	ค่าจ้าง/ปี	อัตรากำลัง	ค่าจ้าง/ปี	อัตรากำลัง	ค่าจ้าง/ปี	อัตรากำลัง	ค่าจ้าง/ปี	อัตรากำลัง	ค่าจ้าง/ปี
	รวมทั้งสิ้น	194	53,956,800	187	37,168,200	381	91,125,000	91	18,283,200	107	36,456,600	124	28,977,000	62	8,641,200	384	92,358,000
	สำนักงานมหาวิทยาลัย (พจน.พิเศษ)	4	1,519,800	-	-	4	1,519,800	3	1,219,800	1	300,000	-	-	-	-	4	1,519,800
1	คณะวิทยาศาสตร์	4	1,075,800	14	2,517,600	18	3,593,400	2	301,800	2	756,000	14	2,523,600	-	-	18	3,581,400
	- สายสนับสนุน	2	301,800	14	2,517,600	16	2,819,400	2	301,800	-	-	14	2,523,600	-	-	16	2,825,400
	- สายคณาจารย์	2	774,000	-	-	2	774,000	-	-	2	756,000	-	-	-	-	2	756,000
2	คณะวิทยาการสุขภาพและการกีฬา	3	768,000	5	990,000	8	1,758,000	1	138,000	2	630,000	5	990,000	-	-	8	1,758,000
	- สายสนับสนุน	1	138,000	5	990,000	6	1,128,000	1	138,000	-	-	5	990,000	-	-	6	1,128,000
	- สายคณาจารย์	2	630,000	-	-	2	630,000	-	-	2	630,000	-	-	-	-	2	630,000
3	คณะเทคโนโลยีและการพัฒนาชุมชน	4	1,206,000	3	439,800	7	1,645,800	1	198,000	3	1,134,000	3	439,800	-	-	7	1,771,800
	- สายสนับสนุน	1	198,000	3	439,800	4	637,800	1	198,000	-	-	3	439,800	-	-	4	637,800
	- สายคณาจารย์	3	1,008,000	-	-	3	1,008,000	-	-	3	1,134,000	-	-	-	-	3	1,134,000
4	คณะวิศวกรรมศาสตร์	3	1,134,000	-	-	3	1,134,000	-	-	3	1,134,000	-	-	-	-	3	1,134,000
	- สายสนับสนุน	-	-	-	-	-	-	-	-	-	-	-	-	-	-	-	-
	- สายคณาจารย์	3	1,134,000	-	-	3	1,134,000	-	-	3	1,134,000	-	-	-	-	3	1,134,000
5	คณะพยาบาลศาสตร์	11	4,149,000	-	-	11	4,149,000	1	198,000	10	3,951,000	-	-	-	-	11	4,149,000
	- สายสนับสนุน	1	198,000	-	-	1	198,000	1	198,000	-	-	-	-	-	-	1	198,000
	- สายคณาจารย์	10	3,951,000	-	-	10	3,951,000	-	-	10	3,951,000	-	-	-	-	10	3,951,000
6	คณะอุตสาหกรรมเกษตรและชีวภาพ	-	-	1	138,000	1	138,000	-	-	-	-	1	138,000	-	-	1	138,000
	- สายสนับสนุน	-	-	1	138,000	1	138,000	-	-	-	-	1	138,000	-	-	1	138,000
	- สายคณาจารย์	-	-	-	-	-	-	-	-	-	-	-	-	-	-	-	-
7	คณะมนุษยศาสตร์และสังคมศาสตร์	26	10,119,000	14	3,189,000	40	13,308,000	1	396,000	26	9,867,000	14	3,189,000	-	-	41	13,452,000
	- สายสนับสนุน	-	-	11	2,118,000	11	2,118,000	-	-	-	-	11	2,118,000	-	-	11	2,118,000
	- สายคณาจารย์	26	10,119,000	3	1,071,000	29	11,190,000	1	396,000	26	9,867,000	3	1,071,000	-	-	30	11,334,000
8	คณะศึกษาศาสตร์	26	9,363,000	12	2,790,000	38	12,153,000	-	-	26	9,300,000	12	2,790,000	-	-	38	12,090,000
	- สายสนับสนุน	-	-	10	1,920,000	10	1,920,000	-	-	-	-	10	1,920,000	-	-	10	1,920,000
	- สายคณาจารย์	26	9,363,000	2	870,000	28	10,233,000	-	-	26	9,300,000	2	870,000	-	-	28	10,170,000

ตารางสรุปกรอบอัตรากำลังพนักงานพิเศษและลูกจ้างของมหาวิทยาลัย ประจำปีงบประมาณ พ.ศ. 2567

ที่	หน่วยงาน/ตำแหน่ง	อนุมัติกรอบอัตรากำลังลูกจ้างของมหาวิทยาลัย/พนักงานพิเศษ ปีงบประมาณ พ.ศ. 2566**						อนุมัติกรอบอัตรากำลังลูกจ้างของมหาวิทยาลัย/พนักงานพิเศษ ปีงบประมาณ พ.ศ. 2567									
		ใช้ขงส่วนกลาง		ใช้ขงหน่วยงาน		รวมทั้งสิ้น		ใช้ขงส่วนกลาง				ใช้ขงหน่วยงาน				รวมทั้งสิ้น	
		อัตรา	ค่าจ้าง/ปี	อัตรา	ค่าจ้าง/ปี	อัตรา	ค่าจ้างทั้งปี	งบปกติ		งบกองทุนพนักงาน		งบหน่วยงาน		งบจ้างเหมาโอนให้หน่วยงาน		อัตรา	ค่าจ้างทั้งปี
								อัตรา	ค่าจ้าง/ปี	อัตรา	ค่าจ้าง/ปี	อัตรา	ค่าจ้าง/ปี	อัตรา	ค่าจ้าง/ปี		
9	คณะเศรษฐศาสตร์และบริหารธุรกิจ	5	1,732,800	6	1,188,000	11	2,920,800	-	-	5	1,732,800	6	1,188,000	-	-	11	2,920,800
	- สายสนับสนุน	-	-	6	1,188,000	6	1,188,000	-	-	-	-	6	1,188,000	-	-	6	1,188,000
	- สายคณาจารย์	5	1,732,800	-	-	5	1,732,800	-	-	5	1,732,800	-	-	-	-	5	1,732,800
10	คณะนิติศาสตร์	8	2,529,000	19	6,036,000	27	8,565,000	3	954,000	5	1,575,000	19	6,036,000	-	-	27	8,565,000
	- สายสนับสนุน	1	198,000	7	1,386,000	8	1,584,000	1	198,000	-	-	7	1,386,000	-	-	8	1,584,000
	- สายคณาจารย์	7	2,331,000	12	4,650,000	19	6,981,000	2	756,000	5	1,575,000	12	4,650,000	-	-	19	6,981,000
11	คณะศิลปกรรมศาสตร์	6	2,038,800	7	2,046,000	13	4,084,800	1	198,000	5	1,840,800	7	2,046,000	-	-	13	4,084,800
	- สายสนับสนุน	1	198,000	3	534,000	4	732,000	1	198,000	-	-	3	534,000	-	-	4	732,000
	- สายคณาจารย์	5	1,840,800	4	1,512,000	9	3,352,800	-	-	5	1,840,800	4	1,512,000	-	-	9	3,352,800
12	วิทยาลัยนานาชาติ	-	-	-	-	-	-	-	-	-	-	-	-	-	-	-	-
	- สายสนับสนุน	-	-	-	-	-	-	-	-	-	-	-	-	-	-	-	-
	- สายคณาจารย์	-	-	-	-	-	-	-	-	-	-	-	-	-	-	-	-
13	บัณฑิตวิทยาลัย	2	870,000	1	198,000	3	1,068,000	-	-	2	870,000	1	198,000	-	-	3	1,068,000
	- สายสนับสนุน	-	-	1	198,000	1	198,000	-	-	-	-	1	198,000	-	-	1	198,000
	- สายคณาจารย์	2	870,000	-	-	2	870,000	-	-	2	870,000	-	-	-	-	2	870,000
14	วิทยาลัยการจัดการเพื่อการพัฒนา	-	-	5	1,947,000	5	1,947,000	-	-	-	-	8	3,081,000	-	-	8	3,081,000
	- สายสนับสนุน	-	-	-	-	-	-	-	-	-	-	-	-	-	-	-	-
	- สายคณาจารย์	-	-	5	1,947,000	5	1,947,000	-	-	-	-	8	3,081,000	-	-	8	3,081,000
15	สำนักคอมพิวเตอร์	-	-	6	1,153,800	6	1,153,800	-	-	3	594,000	3	559,800	-	-	6	1,153,800
16	สำนักหอสมุด	3	499,800	10	1,380,000	13	1,879,800	3	499,800	-	-	8	1,104,000	-	-	11	1,603,800
17	สถาบันทักษิณคดีศึกษา	6	948,000	5	895,800	11	1,843,800	6	948,000	-	-	5	895,800	-	-	11	1,843,800
18	สำนักส่งเสริมบริการวิชาการ	4	723,600	4	534,000	8	1,257,600	4	723,600	-	-	-	-	4	534,000	8	1,257,600
19	สถาบันวิจัยและพัฒนา	1	198,000	7	1,386,000	8	1,584,000	1	198,000	-	-	7	1,386,000	-	-	8	1,584,000
20	ฝ่ายบริหารวิทยาเขตสงขลา	17	3,143,400	21	2,898,000	38	6,041,400	14	2,549,400	3	594,000	-	-	21	2,898,000	38	6,041,400
21	ฝ่ายบริหารวิทยาเขตพัทลุง	21	3,619,200	36	5,029,200	57	8,648,400	21	3,619,200	-	-	-	-	37	5,209,200	58	8,828,400
22	ฝ่ายกิจการนิสิตวิทยาเขตสงขลา	5	990,000	3	594,000	8	1,584,000	3	594,000	2	396,000	3	594,000	-	-	8	1,584,000
23	ฝ่ายกิจการนิสิตวิทยาเขตพัทลุง	4	792,000	6	1,188,000	10	1,980,000	4	792,000	-	-	6	1,188,000	-	-	10	1,980,000
24	ฝ่ายแผนงาน	1	198,000	-	-	1	198,000	1	198,000	-	-	-	-	-	-	1	198,000

ตารางสรุปกรอบอัตรากำลังพนักงานพิเศษและลูกจ้างของมหาวิทยาลัย ประจำปีงบประมาณ พ.ศ. 2567

ที่	หน่วยงาน/ตำแหน่ง	อนุมัติกรอบอัตรากำลังลูกจ้างของมหาวิทยาลัย/พนักงานพิเศษ ปีงบประมาณ พ.ศ. 2566**						อนุมัติกรอบอัตรากำลังลูกจ้างของมหาวิทยาลัย/พนักงานพิเศษ ปีงบประมาณ พ.ศ. 2567									
		ใช้งบส่วนกลาง		ใช้งบหน่วยงาน		รวมทั้งสิ้น		ใช้งบส่วนกลาง				ใช้งบหน่วยงาน				รวมทั้งสิ้น	
		อัตรา	ค่าจ้าง/ปี	อัตรา	ค่าจ้าง/ปี	อัตรา	ค่าจ้างทั้งปี	งบปกติ		งบกองทุนพนักงาน		งบหน่วยงาน		งบจ้างเหมาโอนให้หน่วยงาน		อัตรา	ค่าจ้างทั้งปี
								อัตรา	ค่าจ้าง/ปี	อัตรา	ค่าจ้าง/ปี	อัตรา	ค่าจ้าง/ปี	อัตรา	ค่าจ้าง/ปี		
25	ฝ่ายบริหารกลางและทรัพยากรบุคคล	3	559,800	-	-	3	559,800	3	559,800	-	-	-	-	-	-	3	559,800
26	ฝ่ายวิชาการ	11	2,611,800	2	630,000	13	3,241,800	8	2,017,800	3	594,000	2	630,000	-	-	13	3,241,800
	- สายสนับสนุน	7	1,351,800	-	-	7	1,351,800	4	757,800	3	594,000	-	-	-	-	7	1,351,800
	- สายคณาจารย์	4	1,260,000	2	630,000	6	1,890,000	4	1,260,000	-	-	2	630,000	-	-	6	1,890,000
27	ฝ่ายประกันคุณภาพการศึกษา	2	396,000	-	-	2	396,000	1	198,000	1	198,000	-	-	-	-	2	396,000
28	ฝ่ายบริหารงานสภามหาวิทยาลัย	1	198,000	-	-	1	198,000	1	198,000	-	-	-	-	-	-	1	198,000
29	ฝ่ายการคลังและทรัพย์สิน	4	792,000	-	-	4	792,000	4	792,000	-	-	-	-	-	-	4	792,000
30	หน่วยตรวจสอบภายใน	-	-	-	-	-	-	-	-	-	-	-	-	-	-	-	-
31	ฝ่ายนิติการ	1	198,000	-	-	1	198,000	1	198,000	-	-	-	-	-	-	1	198,000
32	ฝ่ายสื่อสารองค์กร	6	1,188,000	-	-	6	1,188,000	1	198,000	5	990,000	-	-	-	-	6	1,188,000
33	งานวิเทศสัมพันธ์	2	396,000	-	-	2	396,000	2	396,000	-	-	-	-	-	-	2	396,000

หมายเหตุ : ** ปีงบประมาณ พ.ศ. 2566 รวมกรอบอัตรากำลังลูกจ้างของมหาวิทยาลัยและพนักงานพิเศษที่อนุมัติระหว่างปีงบประมาณ และปรับลดตามมติคณะทำงานฯ กรณีบรรจุบุคคลลงกรอบพนักงานมหาวิทยาลัยได้แล้ว

กรอบอัตรากำลังลูกจ้างของมหาวิทยาลัย ประเทวิขาการ สายสนับสนุน ประจำปีงบประมาณ พ.ศ. 2567

คณะวิทยาศาสตร์ มหาวิทยาลัยทักษิณ

ที่	จำนวนบุคลากรสายสนับสนุนทั้งสิ้น ประจำปีงบประมาณ พ.ศ. 2566				อนุมัติกรอบอัตรากำลังลูกจ้างของมหาวิทยาลัย ปีงบประมาณ พ.ศ. 2567														ค่าจ้าง		
	ประเภทบุคลากร				ใช้จบส่วนกลาง						ใช้จบหน่วยงาน						รวมทั้งสิ้น				
					งบปกติ		งบกองทุนพนักงาน		งบหน่วยงาน		งบจ้างเหมาโอนให้หน่วยงาน		อัตรากำลัง	วงเงินทั้งปี							
	ว.ค.	พ.นง.	ล.จ.ส.	ล.จ.	ว.ค.	อัตรากำลัง/เดือน	อัตรากำลัง/ปี	ว.ค.	อัตรากำลัง/เดือน	อัตรากำลัง/ปี	อัตรากำลัง/เดือน	อัตรากำลัง/เดือน			อัตรากำลัง/ปี						
รวมทั้งสิ้น	2	36	-	16	-	2	25,150	301,800	-	-	-	-	14	102,650	2,523,600	-	-	-	16	2,825,400	
1	เจ้าหน้าที่บริหารงาน	-	10	-	3																
2	นักวิชาการ	-	4	-	1																
3	นักวิชาการพิเศษ	1	-	-	-																
4	นักวิชาการคอมพิวเตอร์	-	4	-	-																
5	นักวิทยาศาสตร์	1	18	-	-																
6	นักวิชาชีพ	-	-	-	5																
7	ผู้ปฏิบัติงานบริการ	-	-	-	7																
8	เจ้าหน้าที่บริหารงาน											ป.ตรี	3	16,500	594,000					3	594,000
9	นักวิชาการ											ป.ตรี	1	16,500	198,000					1	198,000
10	นักวิชาชีพ (คอมพิวเตอร์)											ป.ตรี	1	16,500	198,000					1	198,000
11	นักวิชาชีพ(น.วิทยาศาสตร์)											ป.ตรี	4	16,500	792,000					4	792,000
12	ผู้ปฏิบัติงานบริการ					ปวส.	1	13,650	163,800			ปวส.	2	13,650	327,600					3	491,400
						ม.6	1	11,500	138,000			ม.6	2	11,500	276,000					3	414,000
												ม.3	1	11,500	138,000					1	138,000

กรอบอัตรากำลังพนักงานพิเศษ ประจำปีงบประมาณ พ.ศ. 2567

คณะวิทยาศาสตร์ มหาวิทยาลัยทักษิณ

ที่	จำนวนพนักงานพิเศษในสาขาวิชา/หลักสูตร ประจำปีงบประมาณ พ.ศ. 2567					อนุมัติกรอบอัตรากำลังพนักงานพิเศษ ปีงบประมาณ พ.ศ. 2567											ค่าจ้าง						
	ตำแหน่ง		สถานะ	หน้าที่ความรับผิดชอบ	ประเภทบุคลากร			ใช้งบส่วนกลาง						ใช้งบหน่วยงาน				รวมทั้งสิ้น					
	อ.	ผศ.			รศ.	ขรก.	พนง.	พนง.พิเศษ	วุฒิ	งบปกติ			งบกองทุนพัฒนาฯ			วุฒิ		งบหน่วยงาน			อัตรา	วงเงินทั้งปี	
				อัตรา	ค่าจ้าง/ด	ค่าจ้าง/ปี	อัตรา	ค่าจ้าง/ด		ค่าจ้าง/ปี	อัตรา	ค่าจ้าง/ด	ค่าจ้าง/ปี	อัตรา	ค่าจ้าง/ด			ค่าจ้าง/ปี					
รวม	2	-	-	-	-	-	2	-	-	-	2	63,000	756,000	-	-	-	-	-	-	2	756,000		
	สาขาวิชาชีววิทยา																						
	หลักสูตร กศ.บ. ชีววิทยา																						
1	1			ปฏิบัติงาน	รับผิดชอบหลักสูตร		1	ป.โท/ป.เอก			1	31,500	378,000							1	378,000	เพื่อรองรับอาจารย์ผู้รับผิดชอบ ให้เป็นไปตามเกณฑ์มาตรฐาน	
	สาขาวิชาวิทยาศาสตร์และคณิตศาสตร์พื้นฐาน																						รับผิดชอบสอน กศ.บ.ชีววิทยาทั้ง 2 ชั้นที่
	หลักสูตร กศ.บ. ชีววิทยา																						
2	1			ปฏิบัติงาน	รับผิดชอบหลักสูตร		1	ป.โท/ป.เอก			1	31,500	378,000							1	378,000	เพื่อรองรับอาจารย์ผู้รับผิดชอบ ให้เป็นไปตามเกณฑ์มาตรฐาน	
																							สังกัดคณะศึกษาศาสตร์

กรอบอัตรากำลังลูกจ้างของมหาวิทยาลัย ประภทวิชาการ สายสนับสนุน ประจำปีงบประมาณ พ.ศ. 2567

คณะวิทยาการสุขภาพและการกีฬา มหาวิทยาลัยทักษิณ

ที่	จำนวนบุคลากรสายสนับสนุนทั้งสิ้น ประจำปีงบประมาณ พ.ศ. 2566				อนุมัติกรอบอัตรากำลังลูกจ้างของมหาวิทยาลัย ปีงบประมาณ พ.ศ. 2567												ค่าจ้าง				
	ตำแหน่ง	ประเภทบุคลากร			ใช้ในส่วนกลาง						ใช้หน่วยงาน							รวมทั้งสิ้น			
		ขรก.	ทง.	ลจส.	วุฒิ	งบปกติ			งบกองทุนพนักงานฯ			วุฒิ	งบหน่วยงาน			งบจ้างเหมาโอนให้หน่วยงาน			อัตรา	วงเงินทั้งปี	
						อัตรา	ค่าจ้าง/เดือน	ค่าจ้าง/ปี	อัตรา	ค่าจ้าง/ด	ค่าจ้าง/ปี		อัตรา	ค่าจ้าง/เดือน	ค่าจ้าง/ปี	อัตรา		ค่าจ้าง/เดือน			ค่าจ้าง/ปี
	รวมทั้งสิ้น	-	11	-	6	1	11,500	138,000	-	-	-	5	33,000	990,000	-	-	-	6	1,128,000		
1	เจ้าหน้าที่บริหารงาน		3		4																
2	นักวิชาการ		3		1																
3	นักวิชาการพัสดุ		1																		
4	นักวิทยาศาสตร์		4																		
5	ผู้ปฏิบัติงานบริการ				1																
6	เจ้าหน้าที่บริหารงาน										ป.ตรี	4	16,500	792,000				4	792,000		
7	นักวิชาการ										ป.ตรี	1	16,500	198,000				1	198,000		
8	ผู้ปฏิบัติงานบริการ				ม.6	1	11,500	138,000										1	138,000		

กรอบอัตราค่าจ้างพนักงานพิเศษ ประจำปีงบประมาณ พ.ศ. 2567

คณะวิทยาการสุขภาพและการกีฬา มหาวิทยาลัยทักษิณ

ที่	จำนวนพนักงานพิเศษในสาขาวิชา/หลักสูตร ประจำปีงบประมาณ พ.ศ. 2566							อนุมัติกรอบอัตราค่าจ้างพนักงานพิเศษ ปีงบประมาณ พ.ศ. 2567										ค่าจ้าง						
	ตำแหน่ง			สถานะ	หน้าที่ความรับผิดชอบ	ประเภทบุคลากร			ใช้งบส่วนกลาง					ใช้งบหน่วยงาน					รวมทั้งสิ้น					
	อ.	ผศ.	รศ.			ขรก.	พจน.	พวษ.	วุฒิ	งบปกติ			งบกองทุนพนักงานฯ		วุฒิ	งบหน่วยงาน			งบจ้างเหมาโอนให้หน่วยงาน		อัตรา	วงเงินทั้งปี		
								อัตรา	ค่าจ้าง/ต	ค่าจ้าง/ปี	อัตรา	ค่าจ้าง/ต	ค่าจ้าง/ปี	อัตรา	ค่าจ้าง/ต	ค่าจ้าง/ปี	อัตรา		ค่าจ้าง/ต	ค่าจ้าง/ปี				
รวม	2	-	-			-	-	2	-	-	-	2	52,500	630,000		-	-	-	-	-	-	2	630,000	
	สาขาวิชาสาธารณสุขศาสตร์																							
	ประเภทหลักสูตร TSU Sandbox หลักสูตร ส.บ.สาธารณสุขศาสตร์																							
1	1			ปฏิบัติงาน	รับผิดชอบหลักสูตร			1	ป.โท			1	26,250	315,000								1	315,000	
	สาขาวิชาการแพทย์แผนไทย																							
	ประเภทหลักสูตร TSU Sandbox หลักสูตร พท.บ.การแพทย์แผนไทย																							
2	1			ปฏิบัติงาน	รับผิดชอบหลักสูตร			1	ป.โท			1	26,250	315,000								1	315,000	

กรอบอัตรากำลังลูกจ้างของมหาวิทยาลัย ประเภทยุทธศาสตร์ สายสนับสนุน ประจำปีงบประมาณ พ.ศ. 2567

คณะเทคโนโลยีและการพัฒนาชุมชน มหาวิทยาลัยทักษิณ

ที่	จำนวนบุคลากรสายสนับสนุนทั้งสิ้น ประจำปีงบประมาณ พ.ศ. 2566				อนุมัติกรอบอัตรากำลังลูกจ้างของมหาวิทยาลัย ปีงบประมาณ พ.ศ. 2567													ค่าจ้าง			
	ประเภทบุคลากร				ใช้ขงส่วนกลาง						ใช้ขงหน่วยงาน						รวมทั้งสิ้น				
					วุฒิ	งบปกติ			งบกองทุนพัฒนาฯ			วุฒิ	งหน่วยงาน			งบจ้างเหมาโอนให้หน่วยงาน			อัตรา	วงเงินทั้งปี	
	ขรก.	พจน.	ลจส.	ลจ.		อัตรา	ค่าจ้าง/ด	ค่าจ้าง/ปี	อัตรา	ค่าจ้าง/ด	ค่าจ้าง/ปี		อัตรา	ค่าจ้าง/ด	ค่าจ้าง/ปี						
	รวมทั้งสิ้น	-	11	-	4		1	16,500	198,000	-	-	-	-	3	25,150	439,800	-	-	-	4	637,800
1	เจ้าหน้าที่บริหารงาน		3																		
2	นักวิชาการพิเศษ		1																		
3	นักวิชาการ(ส่วนกลาง)		1		1																
4	นักวิชาการ (ฟาร์มฯ)		5																		
5	นักวิทยาศาสตร์		1																		
6	ผู้ปฏิบัติงานบริการ				3																
7	นักวิชาการ					ป.ตรี	1	16,500	198,000											1	198,000
8	ผู้ปฏิบัติงานบริการ											ปวส.	1	13,650	163,800					1	163,800
												ปวช./ม.6	2	11,500	276,000					2	276,000

กรอบอัตรากำลังพนักงานพิเศษ ประจำปีงบประมาณ พ.ศ. 2567

คณะเทคโนโลยีและการพัฒนาชุมชน มหาวิทยาลัยทักษิณ

ที่	จำนวนพนักงานพิเศษในสาขาวิชา/หลักสูตร ประจำปีงบประมาณ พ.ศ. 2566									อนุมัติกรอบอัตรากำลังพนักงานพิเศษ ปีงบประมาณ พ.ศ. 2567										คำชี้แจง					
	ตำแหน่ง			สถานะ	หน้าที่ความรับผิดชอบ	ประเภทบุคลากร			ใช้งบส่วนกลาง						ใช้งบหน่วยงาน			รวมทั้งสิ้น							
	อ.	ผศ.	รศ.			ขรก.	พว.	พว.	พิเศษ	วุฒิ	งบปกติ			งบกองทุนพนักงานฯ			วุฒิ	งบหน่วยงาน			อัตรากำลัง	วงเงินทั้งปี			
								อัตรากำลัง	ค่าจ้าง/ต		ค่าจ้าง/ปี	อัตรากำลัง	ค่าจ้าง/ต	ค่าจ้าง/ปี	อัตรากำลัง	ค่าจ้าง/ต		ค่าจ้าง/ปี							
รวม	7	2	-	-	-	-	5	4	-	-	-	3	31,500	1,134,000	-	-	-	-	-	-	3	1,134,000			
	สาขาวิชาพืชศาสตร์																								
	หลักสูตร วท.บ.สาขาวิชาเทคโนโลยีและการพัฒนาชุมชน																								
1	3	2		ปฏิบัติงาน	รับผิดชอบหลักสูตร			2	3														กรอบพนักงานพิเศษ คนดี 1 อัตรากำลัง		
2	4			ว่าง	รับผิดชอบหลักสูตร			3	1	ป.โท/เอก			3	31,500	1,134,000						3	1,134,000	ทดแทนกรอบว่าพนักงานฯ เลิกจ้างเมื่อเมื่อบรรจุพนักงานฯ เรียบร้อยแล้ว		

กรอบอัตรากำลังพนักงานพิเศษ ประจำปีงบประมาณ พ.ศ. 2567

คณะวิศวกรรมศาสตร์ มหาวิทยาลัยทักษิณ

ที่	จำนวนพนักงานพิเศษในสาขาวิชา/หลักสูตร ประจำปีงบประมาณ พ.ศ. 2566								อนุมัติกรอบอัตรากำลังพนักงานพิเศษ ปีงบประมาณ พ.ศ. 2567											ค่าจ้าง						
	ตำแหน่ง			สถานะ	หน้าที่ความรับผิดชอบ	ประเภทบุคลากร			ใช้งบส่วนกลาง						ใช้งบหน่วยงาน						รวมทั้งสิ้น					
	อ.	ผศ.	รศ.			ชรก.	พนง.	พนง.พิเศษ	วุฒิ	งบปกติ			งบกองทุนพนักงาน			วุฒิ	งบหน่วยงาน				งบจ้างเหมาโอนให้หน่วยงาน			อัตรากำลัง	วงเงินทั้งปี	
										อัตรากำลัง	ค่าจ้าง/ด	ค่าจ้าง/ปี	อัตรากำลัง	ค่าจ้าง/ด	ค่าจ้าง/ปี		อัตรากำลัง	ค่าจ้าง/ด	ค่าจ้าง/ปี		อัตรากำลัง	ค่าจ้าง/ด	ค่าจ้าง/ปี			
รวม	3	-	-	-	-	-	-	-	3	-	-	-	3	94,500	1,134,000	-	-	-	-	-	-	-	3	1,134,000		
	สาขาวิชา (ไม่มี)																									
	หลักสูตรวิศวกรรมศาสตรบัณฑิต สาขาวิชาวิศวกรรมช่างและพอลิเมอร์																									
1	1			ปฏิบัติงาน	อาจารย์ผู้รับผิดชอบหลักสูตร				1	ป.โท/เอก			1	31,500	378,000								1	378,000	เพื่อให้อาจารย์ผู้รับผิดชอบหลักสูตร ตามเกณฑ์ 5 คน	
	หลักสูตรวิศวกรรมศาสตรบัณฑิต สาขาวิชาวิศวกรรมเครื่องกล																									
2	1			ปฏิบัติงาน	อาจารย์ผู้รับผิดชอบหลักสูตร				1	ป.โท/เอก			1	31,500	378,000								1	378,000	ทดแทนผู้บริหาร	
	หลักสูตรวิศวกรรมศาสตรบัณฑิต สาขาวิชาวิศวกรรมเมคคาทรอนิกส์																									
3	1			ปฏิบัติงาน	อาจารย์ผู้รับผิดชอบหลักสูตร				1	ป.โท/เอก			1	31,500	378,000								1	378,000	เพื่อให้อาจารย์ผู้รับผิดชอบหลักสูตร ตามเกณฑ์ เลิกจ้างเมื่อมีทุนเรียนต่อสำเร็จการศึกษาเรียบร้อยแล้ว	

กรอบอัตรากำลังพนักงานพิเศษ ประจำปีงบประมาณ พ.ศ. 2567

คณะพยาบาลศาสตร์ มหาวิทยาลัยทักษิณ

ที่	จำนวนบุคลากรสายคณาจารย์ทั้งสิ้นในสาขาวิชา/หลักสูตร ประจำปีงบประมาณ พ.ศ. 2566							อนุมัติกรอบอัตรากำลังพนักงานพิเศษ ปีงบประมาณ พ.ศ. 2567											คำชี้แจง							
	ตำแหน่ง			สถานะ	หน้าที่ความรับผิดชอบ	ประเภทบุคลากร			ใช้งบส่วนกลาง						ใช้งบหน่วยงาน						รวมทั้งสิ้น					
	อ.	ผศ.	รศ.			ขรก.	พนง.	พนง.พิเศษ	วุฒิ	งบปกติ			งบกองทุนพนักงานฯ			วุฒิ	งบหน่วยงาน			งบจ้างเหมาโอนให้หน่วยงาน			อัตรา	วงเงินทั้งปี		
										อัตรา	ค่าจ้าง/ต	ค่าจ้าง/ปี	อัตรา	ค่าจ้าง/ต	ค่าจ้าง/ปี		อัตรา	ค่าจ้าง/ต		ค่าจ้าง/ปี	อัตรา	ค่าจ้าง/ต			ค่าจ้าง/ปี	
รวม	38	3	-	-	-	-	31	10	-	-	-	10	104,000	3,951,000	-	-	-	-	-	-	-	-	10	3,951,000		
	สาขาวิชา (ไม่มี)																									
	หลักสูตรพยาบาลศาสตรบัณฑิต สาขาวิชาพยาบาลศาสตร์																									
1		3		ปฏิบัติงาน	ประจำหลักสูตร		2	1	ป.โท/เอก	ผู้มีอายุเกิน 60 ปี	1	36,250	435,000										1	435,000	ไม่รวมกรอบพนักงานพิเศษ ตำแหน่งผู้บริหาร 2 อัตรา	
2	19			ปฏิบัติงาน	ประจำหลักสูตร		19																			
3	19			ว่าง	รับผิดชอบหลักสูตร		10	9	ป.โท/เอก	ผู้มีอายุเกิน 60 ปี	2	36,250	870,000									2	870,000	เพื่อเป็นอาจารย์ผู้รับผิดชอบ		
									ป.โท/เอก		7	31,500	2,646,000									7	2,646,000	หลักสูตรตามเกณฑ์ของ สภาวิชาการชี้การพยาบาล และทดแทนกรอบอัตราว่าง พนักงานมหาวิทยาลัย เลิกจ้าง เมื่อบรรจุบุคคลลงกรอบอัตรา เรียบร้อยแล้ว		

กรอบอัตรากำลังลูกจ้างของมหาวิทยาลัย ประเภทวิชาการ สายสนับสนุน ประจำปีงบประมาณ พ.ศ. 2567

คณะมนุษยศาสตร์และสังคมศาสตร์ มหาวิทยาลัยทักษิณ

ที่	จำนวนบุคลากรสายสนับสนุนทั้งสิ้น ประจำปีงบประมาณ พ.ศ. 2566				อนุมัติกรอบอัตรากำลังลูกจ้างของมหาวิทยาลัย ปีงบประมาณ พ.ศ. 2567													ค่าจ้าง					
	ตำแหน่ง	ประเภทบุคลากร				ใช้ขงส่วนกลาง						ใช้ขงหน่วยงาน							รวมทั้งสิ้น				
		ขรก.	พนง.	ลจส.	ลจ.	วุฒิ	งบปกติ			งบกองทุนพนักงานา			วุฒิ	งบหน่วยงาน			บจ้างเหมาโอนให้หน่วยงาน			อัตร	วงเงินทั้งปี		
							อัตร	ค่าจ้าง/ต	ค่าจ้าง/ปี	อัตร	ค่าจ้าง/ต	ค่าจ้าง/ปี		อัตร	ค่าจ้าง/ต	ค่าจ้าง/ปี	อัตร		ค่าจ้าง/ต			ค่าจ้าง/ปี	
	รวมทั้งสิ้น	2	10	1	11		-	-	-	-	-	-	-	-	-	-	-	-	-	-	11	2,118,000	
1	นักวิชาการคอมพิวเตอร์		1																				
2	เจ้าหน้าที่บริหารงาน	1	6		10																		
3	นักวิชาการพัสดุ		1																				
4	นักวิชาการ		2																				
5	ผู้ปฏิบัติงานด้านวิทยาศาสตร์	1																					
6	แม่บ้าน			1																			
7	ผู้ปฏิบัติงานบริการ				1																		
8	เจ้าหน้าที่บริหารงาน											ป.ตรี	10	16,500	1,980,000							10	1,980,000
9	ผู้ปฏิบัติงานบริการ											ม.6	1	11,500	138,000							1	138,000

กรอบอัตราค่าจ้างพนักงานพิเศษ ประจำปีงบประมาณ พ.ศ. 2567

คณะมนุษยศาสตร์และสังคมศาสตร์ มหาวิทยาลัยทักษิณ

ที่	จำนวนบุคลากรสายคณาจารย์ ในสาขาวิชา/หลักสูตร ประจำปีงบประมาณ พ.ศ. 2566						อนุมัติกรอบอัตราค่าจ้างพนักงานพิเศษ ปีงบประมาณ พ.ศ. 2567										คำชี้แจง													
	ตำแหน่ง			สถานะ	หน้าที่ความรับผิดชอบ	ประเภทบุคลากร			ใช้เงินส่วนกลาง						ใช้เงินหน่วยงาน				รวมทั้งสิ้น											
	อ.	ผศ.	รศ.			ขรก.	พจน.	พิเศษ	วุฒิ	งบปกติ			งบกองทุนพัฒนาฯ			วุฒิ		งบหน่วยงาน			อัตรากำลัง	วงเงินทั้งปี								
				อัตรา	ค่าจ้าง/ด					ค่าจ้าง/ปี	อัตรา	ค่าจ้าง/ด	ค่าจ้าง/ปี	อัตรา	ค่าจ้าง/ด			ค่าจ้าง/ปี												
รวม	62	17	2	-	-	-	52	29	-	1	33,000	396,000	26	584,250	9,867,000	-	3	94,500	1,071,000	-	-	-	30	11,334,000						
	สาขาวิชาบรรณารักษศาสตร์ สารสนเทศศาสตร์ และนิเทศศาสตร์																													
	หลักสูตร ศศ.บ.บรรณารักษศาสตร์และสารนิเทศศาสตร์																													
1	3	2		ปฏิบัติงาน	รับผิดชอบหลักสูตร		3	2	ป.โท/เอก				2	31,500	756,000								2	756,000	เพื่อให้หลักสูตรเป็นไปตามมาตรฐานที่กำหนด และเลิกจ้าง 1 อัตราเมื่อบรรจุบุคคลกรรอบอัตราแล้ว					
2	1			ว่าง	รับผิดชอบหลักสูตร		1																							
	ประเภทหลักสูตร TSU Sandbox หลักสูตร นศ.บ.นิเทศศาสตร์																													
3	1			ว่าง	รับผิดชอบหลักสูตร			1	ป.โท				1	26,250	315,000								1	315,000						
	สาขาวิชาภาษาตะวันตก																													
1	5			ปฏิบัติงาน	ประจำหลักสูตร			5	ป.ตรี/เอก				5	35,000	2,100,000								5	2,100,000	กรอบอัตราเต็มลูกจ้างชาวต่างประเทศ					
	สาขาวิชาภาษาไทย																													
	หลักสูตร ศศ.บ. ภาษาไทย																													
1	4	1		ปฏิบัติงาน	รับผิดชอบหลักสูตร		4	1	ป.โท/เอก				1	31,500	378,000								1	378,000	ทดแทนการลาศึกษา และเลิกจ้างเมื่อพนักงานประจำสำเร็จและกลับมาปฏิบัติงาน					
2	1			ลาศึกษาต่อ	รับผิดชอบหลักสูตร		1																							
	หลักสูตร ศศ.ม. ภาษาไทย																													
3		1	1	ปฏิบัติงาน	รับผิดชอบหลักสูตร			2																						
4	3			กรอบว่าง	รับผิดชอบหลักสูตร		1	2	ป.โท/เอก				2	31,500	756,000								2	756,000	เพื่อให้หลักสูตรเป็นไปตามมาตรฐานที่กำหนด และยุบ 1 อัตราเมื่อบรรจุบุคคลกรรอบอัตราแล้ว					
	หลักสูตร ศศ.ม./ปร.ศ. วัฒนธรรมศึกษา																													
5	1			กรอบว่าง	รับผิดชอบหลักสูตร			1																						
6	1	1	1	ปฏิบัติงาน	รับผิดชอบหลักสูตร		2	1	ป.เอก	1	33,000	396,000											1	396,000	กรอบผู้มีความรู้ความสามารถพิเศษ (อายุเกิน 60 ปี) และเลิกจ้างเมื่อบรรจุบุคคลกรรอบอัตราว่างเรียบร้อยแล้ว					
	สาขาวิชาสังคมศาสตร์																													
	ประเภทหลักสูตร TSU Sandbox หลักสูตร ศศ.บ.การบริหารและพัฒนาชุมชน																													
1	1			ว่าง	รับผิดชอบหลักสูตร			1	ป.โท				1	26,250	315,000								1	315,000						
	หลักสูตร ศศ.บ. ประวัติศาสตร์																													
2	4	2		ปฏิบัติงาน	รับผิดชอบหลักสูตร		4	2	ป.โท/เอก				1	31,500	378,000	ป.โท/เอก	1	31,500	315,000				2	693,000	ทดแทนการลาศึกษาต่อ 1 อัตรา และ ทดแทนกรอบพนักงานว่าง 1 อัตรา เลิกจ้างเมื่อมีการกลับมาปฏิบัติงาน และบรรจุบุคคลกรรอบาเรียบร้อยแล้ว					

กรอบอัตราค่าจ้างพนักงานพิเศษ ประจำปีงบประมาณ พ.ศ. 2567

คณะมนุษยศาสตร์และสังคมศาสตร์ มหาวิทยาลัยทักษิณ

ที่	จำนวนบุคลากรสายสนับสนุนฯ ในสาขาวิชา/หลักสูตร ประจำปีงบประมาณ พ.ศ. 2566					อนุมัติกรอบอัตราค่าจ้างพนักงานพิเศษ ปีงบประมาณ พ.ศ. 2567											คำชี้แจง									
	ตำแหน่ง			หน้าที่ความรับผิดชอบ	ประเภทบุคลากร			ใช้จบส่วนกลาง						ใช้จบหน่วยงาน					รวมทั้งสิ้น							
	อ.	ผศ.	รศ.		สถานะ	บรก.	พบง.	ทบง.พิเศษ	วุฒิ	งบปกติ			งบกองทุนพัฒนาฯ			วุฒิ		งบหน่วยงาน			งบจ้างเหมาโอนให้หน่วยงาน			อัตรา	วงเงินทั้งปี	
										อัตรา	ค่าจ้าง/ต	ค่าจ้าง/ปี	อัตรา	ค่าจ้าง/ต	ค่าจ้าง/ปี			อัตรา	ค่าจ้าง/ต	ค่าจ้าง/ปี	อัตรา	ค่าจ้าง/ต	ค่าจ้าง/ปี			
	หลักสูตร ศส.บ.ภาษาญี่ปุ่น																									
10	4	1		ปฏิบัติงาน	รับผิดชอบหลักสูตร		4	1	ป.โท/เอก				1	31,500	378,000									1	378,000	เลิกจ้างเมื่อบรรจุพนักงานฯ แล้ว
11	1			ว่าง	รับผิดชอบหลักสูตร		1																			
12	1			ว่าง	รับผิดชอบหลักสูตร			1	ป.โท/เอก			1	35,000	420,000										1	420,000	กรอบอัตราเดิมลูกจ้างชาวต่างประเทศ
13	1			ปฏิบัติงาน	รับผิดชอบหลักสูตร			1	ป.โท/เอก			1	35,000	420,000										1	420,000	กรอบอัตราเดิมลูกจ้างชาวต่างประเทศ

กรอบอัตรากำลังลูกจ้างของมหาวิทยาลัย ประเภทวิชาการ สายสนับสนุน ประจำปีงบประมาณ พ.ศ. 2567

คณะศึกษาศาสตร์ มหาวิทยาลัยทักษิณ

ที่	จำนวนบุคลากรสายสนับสนุนทั้งสิ้น ประจำปีงบประมาณ พ.ศ. 2566				อนุมัติกรอบอัตรากำลังลูกจ้างของมหาวิทยาลัย ปีงบประมาณ พ.ศ. 2567														ค่าจ้าง			
	ตำแหน่ง	ประเภทบุคลากร			ใช้ส่วนกลาง						ใช้หน่วยงาน						รวมทั้งสิ้น					
		ขรก.	พนง.	ลจส.	ลจ.	วุฒิ	งบปกติ			งบกองทุนพัฒนาฯ			วุฒิ	งบหน่วยงาน			งบจ้างเหมาโอนให้หน่วยงาน			อัตร	วงเงินทั้งปี	
							อัตร	ค่าจ้าง/ต	ค่าจ้าง/ปี	อัตร	ค่าจ้าง/ต	ค่าจ้าง/ปี		อัตร	ค่าจ้าง/ต	ค่าจ้าง/ปี	อัตร	ค่าจ้าง/ต				ค่าจ้าง/ปี
	รวมทั้งสิ้น	-	16	1	10	-	-	-	-	-	-	-	10	44,500	1,920,000	-	-	-	10	1,920,000		
1	เจ้าหน้าที่บริหารงาน		12		8																	
2	นักวิชาการพัสดุ		1																			
3	นักวิชาการ		2		1																	
4	นักวิชาการคอมพิวเตอร์		1																			
5	พนักงานสถานที่			1																		
6	ผู้ปฏิบัติงานบริการ				1																	
7	เจ้าหน้าที่บริหารงาน											ป.ตรี	8	16,500	1,584,000					8	1,584,000	
8	นักวิชาการ											ป.ตรี	1	16,500	198,000					1	198,000	
9	ผู้ปฏิบัติงานบริการ											ม.6	1	11,500	138,000					1	138,000	

กรอบอัตราค่าจ้างพนักงานพิเศษ ประจำปีงบประมาณ พ.ศ. 2567

คณะศึกษาศาสตร์ มหาวิทยาลัยทักษิณ

ที่	จำนวนบุคลากรสายคุณวุฒิ ในสาขาวิชา/หลักสูตร ประจำปีงบประมาณ พ.ศ. 2566						อนุมัติกรอบอัตราค่าจ้างพนักงานพิเศษ ปีงบประมาณ พ.ศ. 2567												คำชี้แจง									
	ตำแหน่ง			สถานะ	หน้าที่ที่ได้รับผิดชอบ	ประเภทบุคลากร			ใช้บางส่วนกลาง						ใช้งบหน่วยงาน						รวมทั้งสิ้น							
	อ.	ผศ.	รศ.			ขรก.	พจน.	พิเศษ	วุฒิ	งบปกติ			งบกองทุนพัฒนาฯ			วุฒิ	งบหน่วยงาน			งบจ้างเหมาไอทีหน่วยงาน			อัตรา	วงเงินทั้งปี				
										อัตรา	ค่าจ้าง/ค	ค่าจ้าง/ปี	อัตรา	ค่าจ้าง/ค	ค่าจ้าง/ปี		อัตรา	ค่าจ้าง/ค		ค่าจ้าง/ปี	อัตรา	ค่าจ้าง/ค			ค่าจ้าง/ปี			
รวม	55	9	2	-	-	1	37	28	-	-	-	-	26	491,500	9,300,000	-	2	36,250	870,000	-	-	-	28	10,170,000				
คณะศึกษาศาสตร์																												
1	1			ปฏิบัติงาน	ประจำหลักสูตร			1	ป.โท				1	26,250	315,000										1	315,000	ป.โท ด้านการวัดและประเมินผล 1 อัตรา ทางด้านหลักสูตรและ	
2	1			ว่าง	ประจำหลักสูตร			1	ป.โท				1	26,250	315,000										1	315,000	การสอน 1 อัตรา เพื่อรองรับภาระงานด้านการสอนรายวิชา	
สาขาวิชาพลศึกษาและสุขศึกษา																												
หลักสูตร กศ.บ.พลศึกษา(สงขลา)																												
1	5			ปฏิบัติงาน	รับผิดชอบหลักสูตร	1	3	1	ป.โท/เอก				1	31,500	378,000										1	378,000	รองรับอาจารย์ผู้รับผิดชอบหลักสูตร	
หลักสูตร กศ.บ.พลศึกษา(พัทลุง)																												
2	5			ปฏิบัติงาน	รับผิดชอบหลักสูตร			5	ป.โท/เอก				5	31,500	1,890,000										5	1,890,000	เลิกจ้าง 3 อัตรา เมื่อบรรจุบุคคลกรรอบอัตราเรียบร้อยแล้ว	
3	3			ว่าง	รับผิดชอบหลักสูตร			3																				
หลักสูตร กศ.ม. พลศึกษา																												
4	2			ปฏิบัติงาน	รับผิดชอบหลักสูตร			2																				
5	1			ว่าง	รับผิดชอบหลักสูตร			1																				
สาขาการประเมินผลและวิจัย																												
หลักสูตร กศ.บ.การวัดและประเมินผลทางการศึกษา																												
1	3	1	1	ปฏิบัติงาน	รับผิดชอบหลักสูตร			4	1	ป.เอก/ผู้มีอายุเกิน 60 ปี			1	36,250	435,000										1	435,000	เพื่อรองรับอาจารย์ผู้รับผิดชอบ ให้เป็นไปตามเกณฑ์มาตรฐาน	
หลักสูตร กศ.ม.การวิจัยและประเมิน																												
2	3			ปฏิบัติงาน	รับผิดชอบหลักสูตร			2	1	ป.เอก/ผู้มีอายุเกิน 60 ปี			1	36,250	435,000										1	435,000	เพื่อรองรับอาจารย์ผู้รับผิดชอบ ให้เป็นไปตามเกณฑ์มาตรฐาน	
สาขาวิชาวิชาการสอนศิลปศาสตร์																												
1	2			ปฏิบัติงาน	หลักสูตร กศ.บ.ภาษาไทย			1	1	ป.โท/เอก			1	31,500	378,000										1	378,000	เลิกจ้างเมื่อบรรจุบุคคลกรรอบอัตราเรียบร้อยแล้ว	
2	1			ว่าง	หลักสูตร กศ.บ.ภาษาไทย			1																				
3	2			ปฏิบัติงาน	หลักสูตร กศ.บ.ภาษาอังกฤษ			1	1	ป.เอก/ผู้มีอายุเกิน 60 ปี			1	36,250	435,000										1	435,000	เลิกจ้างเมื่อบรรจุบุคคลกรรอบอัตราเรียบร้อยแล้ว	
4	1			ว่าง	หลักสูตร กศ.บ.ภาษาอังกฤษ			1																				
5	1			ปฏิบัติงาน	หลักสูตร กศ.บ.ศิลปศึกษา			1																				
6	2			ปฏิบัติงาน	หลักสูตร กศ.บ.สังคมศึกษา			2																				
ประเภทหลักสูตร Cluster สาขาทางด้านภาษาไทยหรือสาขาที่เกี่ยวข้อง																												
7	3			ว่าง	อาจารย์ผู้รับผิดชอบหลักสูตร			3	1	ป.โท			3	26,250	945,000										3	945,000	เพื่อรองรับภาระงานที่เพิ่มขึ้น	
ประเภทหลักสูตร Cluster สาขาทางด้านภาษาอังกฤษหรือสาขาที่เกี่ยวข้อง																												
8	3			ว่าง	อาจารย์ผู้รับผิดชอบหลักสูตร			3	1	ป.โท			3	26,250	945,000											3	945,000	เพื่อรองรับภาระงานที่เพิ่มขึ้น
ประเภทหลักสูตร Cluster สาขาทางด้านสังคมศึกษาหรือสาขาที่เกี่ยวข้อง																												
9	3			ว่าง	อาจารย์ผู้รับผิดชอบหลักสูตร			3	1	ป.โท			3	26,250	945,000											3	945,000	เพื่อรองรับภาระงานที่เพิ่มขึ้น

กรอบอัตรากำลังลูกจ้างของมหาวิทยาลัย ประเภทวิชาการ สายสนับสนุน ประจำปีงบประมาณ พ.ศ. 2567

คณะเศรษฐศาสตร์และบริหารธุรกิจ มหาวิทยาลัยทักษิณ

ที่	จำนวนบุคลากรสายสนับสนุนทั้งสิ้น ประจำปีงบประมาณ พ.ศ. 2566				อนุมัติกรอบอัตรากำลังลูกจ้างของมหาวิทยาลัย ปีงบประมาณ พ.ศ. 2567													ค่าจ้าง						
	ตำแหน่ง	ประเภทบุคลากร			ใช้ในส่วนกลาง						ใช้หน่วยงาน						รวมทั้งสิ้น							
		ขรก.	พนง.	ลจส.	ลจ.	งบปกติ			งบกองทุนพนักงานฯ			วุฒิ	งบหน่วยงาน			งบจ้างเหมาโอนให้หน่วยงาน			อัตรา	วงเงินทั้งปี				
						อัตรา	ค่าจ้าง/ต	ค่าจ้าง/ปี	อัตรา	ค่าจ้าง/ต	ค่าจ้าง/ปี		อัตรา	ค่าจ้าง/ต	ค่าจ้าง/ปี									
	รวมทั้งสิ้น	-	8	-	6	-	-	-	-	-	-	-	-	-	6	33,000	1,188,000	-	-	-	6	1,188,000		
1	เจ้าหน้าที่บริหารงาน		4		2																			
2	นักวิชาการพัสดุ		1																					
3	นักวิชาการคอมพิวเตอร์		1																					
4	นักวิชาการ		2		4																			
5	เจ้าหน้าที่บริหารงาน											ป.ตรี	2	16,500	396,000							2	396,000	
6	นักวิชาการ											ป.ตรี	4	16,500	792,000							4	792,000	

กรอบอัตรากำลังพนักงานพิเศษ ประจำปีงบประมาณ พ.ศ. 2567

คณะเศรษฐศาสตร์และบริหารธุรกิจ มหาวิทยาลัยทักษิณ

ที่	จำนวนบุคลากรสายคณาจารย์ ในสาขาวิชา/หลักสูตร ประจำปีงบประมาณ พ.ศ. 2566									อนุมัติกรอบอัตรากำลังพนักงานพิเศษ ปีงบประมาณ พ.ศ. 2567											ค่าจ้าง						
	ตำแหน่ง			สถานะ	หน้าที่ ที่รับผิดชอบ	ประเภทบุคลากร			ใช้ส่วนกลาง						ใช้ขงหน่วยงาน							รวมทั้งสิ้น					
	อ.	ศ.	ร.			ขรก.	พจน.	พงษ.พิเศษ	วุฒิ	งบปกติ			งบกองทุนพนักงานฯ			วุฒิ	งบหน่วยงาน			บจ้างเหมาโอนให้หน่วยงาน			อัตรา	วงเงินทั้งปี			
										อัตรา	ค่าจ้าง/ต	ค่าจ้าง/ปี	อัตรา	ค่าจ้าง/ต	ค่าจ้าง/ปี		อัตรา	ค่าจ้าง/ต	ค่าจ้าง/ปี	อัตรา		ค่าจ้าง/ต			ค่าจ้าง/ปี		
รวม	19	4	1	-	-	1	18	5	-	-	-	5	144,400	1,732,800	-	-	-	-	-	-	-	-	5	1,732,800			
	สาขาวิชาบริหารธุรกิจ																										
	หลักสูตรบริหารธุรกิจบัณฑิต สาขาวิชาการตลาด																										
1	4			ปฏิบัติงาน	รับผิดชอบหลักสูตร		3	1	ป.โท/เอก				1	31,500	378,000								1	378,000	เลิกจ้าง เมื่อบรรจุพนักงานฯ เรียบร้อยแล้ว		
2	1			ว่าง	รับผิดชอบหลักสูตร		1																				
	สาขาวิชาการบัญชี																										
	หลักสูตร บข.บ. บัญชี																										
1	6	2		ปฏิบัติงาน	รับผิดชอบหลักสูตร	1	7																				
2	2			ว่าง	รับผิดชอบหลักสูตร		1	1	ป.โท/เอก				1	31,500	378,000								1	378,000	เลิกจ้าง เมื่อบรรจุพนักงานฯ เรียบร้อยแล้ว		
	ประเภทหลักสูตร TSU Sandbox หลักสูตร บข.บ.บัญชี																										
1				ว่าง	รับผิดชอบหลักสูตร		1		ป.โท				1	26,250	315,000								1	315,000	รองรับภาระงานที่เพิ่มขึ้น		
	สาขาวิชาเศรษฐศาสตร์																										
	หลักสูตร ศ.บ. เศรษฐศาสตร์																										
1	5	2	1	ปฏิบัติงาน	รับผิดชอบหลักสูตร		6	2	ป.โท				1	26,250	315,000								1	315,000	รองรับภาระงานที่เพิ่มขึ้น		
									ป.โท (ผู้มีอายุเกิน 60 ปี)				1	28,900	346,800								1	346,800	รองรับภาระงานเกินเกณฑ์มาตรฐาน		

กรอบอัตรากำลังลูกจ้างของมหาวิทยาลัย ประเภชวิชาการ สายสนับสนุน ประจำปีงบประมาณ พ.ศ. 2567

คณะนิติศาสตร์ มหาวิทยาลัยทักษิณ

ที่	จำนวนบุคลากรสายสนับสนุนทั้งสิ้น ประจำปีงบประมาณ พ.ศ. 2566				อนุมัติกรอบอัตรากำลังลูกจ้างของมหาวิทยาลัย ปีงบประมาณ พ.ศ. 2567													ค่าจ้าง					
	ตำแหน่ง	ประเภทบุคลากร				ใช้บังคับกลาง						ใช้บังคับหน่วยงาน							รวมทั้งสิ้น				
		ขรก.	พจน.	ลงส.	ลจ.	งบปกติ			งบกองทุนหน่วยงาน			วุฒิ	งบหน่วยงาน			งบจ้างเหมาโอนให้หน่วยงาน			อัตรา	วงเงินทั้งปี			
						อัตรา	ค่าจ้าง/ต	ค่าจ้าง/ปี	อัตรา	ค่าจ้าง/ต	ค่าจ้าง/ปี		อัตรา	ค่าจ้าง/ต	ค่าจ้าง/ปี	อัตรา	ค่าจ้าง/ต				ค่าจ้าง/ปี		
	รวมทั้งสิ้น	-	6	-	8		1	16,500	198,000	-	-	-	-	7	33,000	1,386,000	-	-	-	8	1,584,000		
1	เจ้าหน้าที่บริหารงาน		4		2																		
2	นักวิชาการ		1		6																		
3	นักวิชาการพัสดุ		1																				
4	นักวิชาการ												ป.ตรี	6	16,500	1,188,000					6	1,188,000	
5	เจ้าหน้าที่บริหารงาน					ป.ตรี	1	16,500	198,000				ป.ตรี	1	16,500	198,000					2	396,000	

กรอบอัตรากำลังลูกจ้างของมหาวิทยาลัย ประเพณีวิชาการ สายสนับสนุน ประจำปีงบประมาณ พ.ศ. 2567

คณะศิลปกรรมศาสตร์ มหาวิทยาลัยทักษิณ

ที่	จำนวนบุคลากรสายสนับสนุนทั้งสิ้น ประจำปีงบประมาณ พ.ศ. 2566				อนุมัติกรอบอัตรากำลังลูกจ้างของมหาวิทยาลัย ปีงบประมาณ พ.ศ. 2567												ค้ำแจ้ง						
	ตำแหน่ง	ประเภทบุคลากร				ใช้งบบนกลาง						ใช้งบหน่วยงาน						รวมทั้งสิ้น					
		ขรก.	พงง.	ลจส.	ลจ.	วุฒิ	งบปกติ			งบกองทุนพนักงานฯ			วุฒิ	งบหน่วยงาน				งบจ้างเหมาไอทีหน่วยงาน			อัตร	วงเงินทั้งปี	
							อัตร	ค่าจ้าง/ด	ค่าจ้าง/ปี	อัตร	ค่าจ้าง/ด	ค่าจ้าง/ปี		อัตร	ค่าจ้าง/ด	ค่าจ้าง/ปี		อัตร	ค่าจ้าง/ด	ค่าจ้าง/ปี			
	รวมทั้งสิ้น	-	7	-	4		1	16,500	198,000	-	-	-	-	3	28,000	534,000	-	-	-	4	732,000		
1	เจ้าหน้าที่บริหารงาน		5		3																		
2	นักวิชาการ		1																				
3	นักวิชาการพัสดุ		1																				
4	ผู้ปฏิบัติงานบริการ				1																		
5	เจ้าหน้าที่บริหารงาน					ป.ตรี	1	16,500	198,000					ป.ตรี	2	16,500	396,000				3	594,000	
6	ผู้ปฏิบัติงานบริการ													ม.6	1	11,500	138,000				1	138,000	

กรอบอัตรากำลังพนักงานพิเศษ ประจำปีงบประมาณ พ.ศ. 2567
คณะศิลปกรรมศาสตร์ มหาวิทยาลัยทักษิณ

ที่	จำนวนบุคลากรสายคณาจารย์ ในสาขาวิชา/หลักสูตร ประจำปีงบประมาณ พ.ศ. 2566						อนุมัติกรอบอัตรากำลังพนักงานพิเศษ ปีงบประมาณ พ.ศ. 2567											ค่าจ้าง											
	ตำแหน่ง			สถานะ	หน้าที่ ที่รับผิดชอบ	ประเภทบุคลากร			ใช้บส่วนกลาง					ใช้บหน่วยงาน					รวมทั้งสิ้น										
	อ.	ผศ.	รศ.			ขรก.	พจน.	พนง.	วุฒิ	งบปกติ			งบกองทุนพนักงานฯ		วุฒิ	งบหน่วยงาน			งบจ้างเหมาโอนให้หน่วยงาน		อัตรา	วงเงินทั้งปี							
										อัตรา	ค่าจ้าง/ด	ค่าจ้าง/ปี	อัตรา	ค่าจ้าง/ด		ค่าจ้าง/ปี	อัตรา		ค่าจ้าง/ด	ค่าจ้าง/ปี			อัตรา	ค่าจ้าง/ด	ค่าจ้าง/ปี				
รวม	32	11	-	-	-	1	33	9	-	-	-	-	5	121,900	1,840,800	-	4	94,500	1,512,000	-	-	-	9	3,352,800					
สาขาวิชาทัศนศิลป์และการออกแบบ																													
1	2	3		ปฏิบัติงาน	รับผิดชอบหลักสูตร			5																					
1	5			ปฏิบัติงาน	รับผิดชอบหลักสูตร	1	2	2					ป.โท(อาจารย์ชาวต่างประเทศ)	1	30,000	360,000								1	360,000	รองรับอาจารย์ผู้รับผิดชอบ ให้เป็นไปตามเกณฑ์			
																	ป.โท/เอก	1	31,500	378,000				1	378,000	ทดแทนอาจารย์ประจำที่ไม่สามารถเป็นอาจารย์			
																												ผู้รับผิดชอบหลักสูตรได้	
กศ.บ.ศิลปศึกษา																													
1	3	1		ปฏิบัติงาน	รับผิดชอบหลักสูตร			4																					
2	1			ว่าง	รับผิดชอบหลักสูตร			1																	1	378,000	รองรับภาระงานตามความต้องการของสาขาฯ		
ไม่สังกัดหลักสูตร																													
1	1			ปฏิบัติงาน	ประจำหลักสูตร			1																					
สาขาวิชาศิลปะการแสดง																													
ศป.บ.ศิลปการแสดง																													
1	3	2		ปฏิบัติงาน	รับผิดชอบหลักสูตร			4	1				ป.โท (ผู้มีอายุเกิน 60 ปี)	1	28,900	346,800								1	346,800	จ้างเพื่อสร้างความเข้มแข็งทางวิชาการและเป็นอาจารย์			
																													ผู้รับผิดชอบ ให้เป็นไปตามเกณฑ์มาตรฐาน
2	2			ว่าง	รับผิดชอบหลักสูตร			1	1				ป.โท/เอก	1	31,500	378,000								1	378,000	เลิกจ้างเมื่อบรรจุบุคคลลงกรอบพนักงานแล้ว			
สาขาวิชาดุริยางศาศาสตร์สากล																													
ศศ.บ.ดุริยางศาศาสตร์สากล																													
1	10	4		ปฏิบัติงาน	รับผิดชอบหลักสูตร			12	2															2	756,000	รองรับภาระงานของหลักสูตร และเลิกจ้างเมื่อพนักงาน			
																													ประจำกลับมาปฏิบัติงาน
																													รองรับบางง.พิเศษ ที่มีใบผ่านเกณฑ์ฯภาษาอังกฤษ
ศศ.บ.ดุริยางศาศาสตร์ไทย																													
1	4	1		ปฏิบัติงาน	รับผิดชอบหลักสูตร			3	2				ป.โท/เอก	2	31,500	756,000								2	756,000	รองรับภาระงานของหลักสูตรให้เป็นไปตามเกณฑ์			
																													มาตรฐานอาจารย์ผู้รับผิดชอบหลักสูตร

กรอบอัตรากำลังลูกจ้างของมหาวิทยาลัย ประเภทวิชาการ สายสนับสนุน ประจำปีงบประมาณ พ.ศ. 2567

บัณฑิตวิทยาลัย มหาวิทยาลัยทักษิณ

ที่	จำนวนบุคลากรสายสนับสนุนทั้งสิ้น ประจำปีงบประมาณ พ.ศ. 2566				อนุมัติกรอบอัตรากำลังลูกจ้างของมหาวิทยาลัย ปีงบประมาณ พ.ศ. 2567													ค่าจ้าง				
	ตำแหน่ง	ประเภทบุคลากร				ใช้ขงส่วนกลาง						ใช้ขงหน่วยงาน							รวมทั้งสิ้น			
		ขรก.	พนง.	ลจส.	ลจ.	วุฒิ	งบปกติ			งบกองทุนต่างๆ			วุฒิ	งบหน่วยงาน			งบจ้างเหมาโอนให้หน่วยงาน			อัตร	วงเงินทั้งปี	
							อัตร	ค่าจ้าง/ต	ค่าจ้าง/ปี	อัตร	ค่าจ้าง/ต	ค่าจ้าง/ปี		อัตร	ค่าจ้าง/ต	ค่าจ้าง/ปี	อัตร		ค่าจ้าง/ต			ค่าจ้าง/ปี
	รวมทั้งสิ้น	-	4	-	1	-	-	-	-	-	-	-	-	1	16,500	198,000	-	-	-	1	198,000	
1	เจ้าหน้าที่บริหารงาน		2																			
2	นักวิชาการ		2		1								ป.ตรี	1	16,500	198,000				1	198,000	

กรอบอัตรากำลังพนักงานพิเศษ ประจำปีงบประมาณ พ.ศ. 2567

บัณฑิตวิทยาลัย มหาวิทยาลัยทักษิณ

ที่	จำนวนบุคลากรสายคณาจารย์ ในสาขาวิชา/หลักสูตร ประจำปีงบประมาณ พ.ศ. 2566						อนุมัติกรอบอัตรากำลังพนักงานพิเศษ ปีงบประมาณ พ.ศ. 2567												ค่าจ้าง							
	ตำแหน่ง			สถานะ	หน้าที่ ที่รับผิดชอบ	ประเภทบุคลากร			ใช้ในส่วนกลาง					ใช้ขงหน่วยงาน						รวมทั้งสิ้น						
	อ.	ผศ.	รศ.			ขรก.	พจน.	พจน.พิเศษ	จุด		งบกองทุนพนักงาน			งบหน่วยงาน			งบจ้างเหมาโอทีให้หน่วยงาน			อัตรา	วงเงินทั้งปี					
							อัตรา	ค่าจ้าง/ต	ค่าจ้าง/ปี	อัตรา	ค่าจ้าง/ต	ค่าจ้าง/ปี	อัตรา	ค่าจ้าง/ต	ค่าจ้าง/ปี	อัตรา	ค่าจ้าง/ต	ค่าจ้าง/ปี								
รวม	1	-	1			-	-	2					2	72,500	870,000	-	-	-	-	-	-	-	2	870,000		
	หลักสูตร ปร.ด.การพัฒนาที่ยั่งยืน(ภาษาไทย)																									
1	1		1	ปฏิบัติงาน	รับผิดชอบหลักสูตร			2					1	36,250	435,000								1	435,000	เพื่อเป็นอาจารย์ผู้รับผิดชอบหลักสูตร	
													1	36,250	435,000								1	435,000	ปร.ด.การพัฒนาที่ยั่งยืน	

กรอบอัตรากำลังพนักงานพิเศษ ประจำปีงบประมาณ พ.ศ. 2567

วิทยาลัยการจัดการเพื่อการพัฒนา มหาวิทยาลัยทักษิณ

ที่	จำนวนบุคลากรสายสนับสนุนในสาขาวิชาหลักสูตร ประจำปีงบประมาณ พ.ศ. 2566						อนุมัติกรอบอัตรากำลังพนักงานพิเศษ ปีงบประมาณ พ.ศ. 2567											ตำแหน่ง								
	ตำแหน่ง			สถานะ	หน้าที่ที่ได้รับมอบหมาย	ประเภทบุคลากร			ใช้ในส่วนกลาง						ใช้ขงหน่วยงาน						รวมทั้งสิ้น					
	อ.	ผศ.	รศ.			ชรก.	พจน.	พจน.พิเศษ	วุฒิ	งบปกติ			งบกองทุนพัฒนา			วุฒิ	งบหน่วยงาน			งบจ้างเหมาโอนให้หน่วยงาน			อัตรา	วงเงินทั้งปี		
				อัตรา	ค่าจ้าง/ด					ค่าจ้าง/ปี	อัตรา	ค่าจ้าง/ด	ค่าจ้าง/ปี	อัตรา	ค่าจ้าง/ด		ค่าจ้าง/ปี		อัตรา	ค่าจ้าง/ด	ค่าจ้าง/ปี					
รวม	8	2	1	-	-	-	6	5	-	-	-	-	-	-	-	-	8	99,250	3,081,000	-	-	-	8	3,081,000		
สาขาวิชาการบริหารงานตำรวจและกระบวนการยุติธรรม																										
หลักสูตร ปร.บ.การบริหารงานตำรวจและกระบวนการยุติธรรม																										
1	2	2	1	ปฏิบัติงาน	รับผิดชอบหลักสูตร		4	1									ป.เอก-วศ. (ผู้มีอายุเกิน 60 ปี)	1	36,250	435,000				1	435,000	เพื่อเป็นอาจารย์ผู้รับผิดชอบหลักสูตร
2				ว่าง	รับผิดชอบหลักสูตร												ป.โท/เอก	3	31,500	1,134,000				3	1,134,000	กรอบอัตรากำลังขอเพิ่มใหม่เพื่อรองรับภาระงานที่เพิ่มขึ้นของหลักสูตร โดยเกณฑ์ภาระงานอาจารย์ที่มีของวิทยาลัยฯ เท่ากับ 11.87
สาขาวิชาการจัดการ																										
หลักสูตร ปร.บ.การจัดการ																										
1	4			ปฏิบัติงาน	รับผิดชอบหลักสูตร			4									ป.โท/เอก	4	31,500	1,512,000				4	1,512,000	เพื่อเป็นอาจารย์ผู้รับผิดชอบหลักสูตร
ไม่สังกัดสาขาวิชา																										
1	2			ปฏิบัติงาน	ประจำหลักสูตร		2																			

กรอบอัตรากำลังลูกจ้างของมหาวิทยาลัย ประเททวิขาการ สายสนับสนุน ประจำปีงบประมาณ พ.ศ. 2567

สำนักคอมพิวเตอร์ มหาวิทยาลัยทักษิณ

ที่	จำนวนบุคลากรสายสนับสนุนทั้งสิ้น ประจำปีงบประมาณ พ.ศ. 2566				อนุมัติกรอบอัตรากำลังลูกจ้างของมหาวิทยาลัย ปีงบประมาณ พ.ศ. 2567												ค่าจ้าง									
					ใช้ส่วนกลาง						ใช้หน่วยงาน							รวมทั้งสิ้น								
	ตำแหน่ง				วุฒิ	งบปกติ			งบกองทุนพัฒนาฯ			วุฒิ	งบหน่วยงาน			งบจ้างเหมาโอนให้หน่วยงาน			อัตรา	วงเงินทั้งปี						
						อัตร	ค่าจ้าง/ต	ค่าจ้าง/ปี	อัตร	ค่าจ้าง/ต	ค่าจ้าง/ปี		อัตร	ค่าจ้าง/ต	ค่าจ้าง/ปี	อัตร		ค่าจ้าง/ต			ค่าจ้าง/ปี					
ขรก.	พนง.	ลจส.	ลจ.	อัตร	ค่าจ้าง/ต	ค่าจ้าง/ปี	อัตร	ค่าจ้าง/ต	ค่าจ้าง/ปี	อัตร	ค่าจ้าง/ต	ค่าจ้าง/ปี	อัตร	ค่าจ้าง/ต	ค่าจ้าง/ปี	อัตร	ค่าจ้าง/ต	ค่าจ้าง/ปี								
	รวมทั้งสิ้น	-	35	-	6		-	-	-	3	16,500	594,000		-	3	30,150	559,800		-	-	-	6	1,153,800			
1	นักวิชาการคอมพิวเตอร์		22		3																					
2	นักวิชาการ		6																							
3	เจ้าหน้าที่บริหารงานช่างเทคนิค		6		2																					
4	นักวิชาการพัสดุ		1																							
5	ผู้ปฏิบัติงานช่าง				1																					
8	นักวิชาการคอมพิวเตอร์					ป.ตรี			3	16,500	594,000											3	594,000			
6	เจ้าหน้าที่บริหารงาน												ป.ตรี	2	16,500	396,000						2	396,000			
7	ผู้ปฏิบัติงานช่าง												ป.ส.	1	13,650	163,800						1	163,800			

กรอบอัตรากำลังลูกจ้างของมหาวิทยาลัย ประเภทวิชาการ สายสนับสนุน ประจำปีงบประมาณ พ.ศ. 2567

สำนักหอสมุด มหาวิทยาลัยทักษิณ

ที่	จำนวนบุคลากรสายสนับสนุนทั้งสิ้น ประจำปีงบประมาณ พ.ศ. 2566				อนุมัติกรอบอัตรากำลังลูกจ้างของมหาวิทยาลัย ปีงบประมาณ พ.ศ. 2567													ค่าจ้าง					
	ตำแหน่ง	ประเภทบุคลากร				ใช้ในส่วนกลาง						ใช้บนหน่วยงาน							รวมทั้งสิ้น				
		ขรก.	พนง.	ลจส.	ลจ.	งปกติ			งกองทุนพนักงาน			วุฒิ	งหน่วยงาน			งจ้างเหมาโอนให้หน่วยงาน			อัตรา	วงเงินทั้งปี			
						อัตรา	ค่าจ้าง/ต	ค่าจ้าง/ปี	อัตรา	ค่าจ้าง/ต	ค่าจ้าง/ปี		อัตรา	ค่าจ้าง/ต	ค่าจ้าง/ปี								
	รวมทั้งสิ้น	1	22	-	13		3	41,650	499,800	-	-	-	-	8	11,500	1,104,000	-	-	-	11	1,603,800		
1	บรรณารักษ์	1	10																				
2	เจ้าหน้าที่บริหารงาน		2		1																		
3	นักวิชาการพัสดุ		2																				
4	นักวิชาการคอมพิวเตอร์		1																				
5	ผู้ปฏิบัติงานห้องสมุด		3																				
6	พนักงานปฏิบัติการ		1																				
7	นักวิชาการ		3																				
8	ผู้ปฏิบัติงานบริการ				12																		
9	เจ้าหน้าที่บริหารงาน					ป.ตรี	1	16,500	198,000												1	198,000	
10	ผู้ปฏิบัติงานบริการ					ปวส.	1	13,650	163,800												1	163,800	
						ปวช.	1	11,500	138,000				ม.6/ปวช.	8	11,500	1,104,000					9	1,242,000	เนื่องจากมีระบบ e-Book เข้ามาใช้งาน จึงควรมีการลดการใช้ทรัพยากรจัดซื้อหนังสือ ลงเรื่อยๆ ปีแรก ปรับลดร้อยละ 20 %

กรอบอัตรากำลังลูกจ้างของมหาวิทยาลัย ประเภตวิชาการ สายสนับสนุน ประจำปีงบประมาณ พ.ศ. 2567

สถาบันทักษิณคดีศึกษา มหาวิทยาลัยทักษิณ

ที่	จำนวนบุคลากรสายสนับสนุนทั้งสิ้น ประจำปีงบประมาณ พ.ศ. 2566				อนุมัติกรอบอัตรากำลังลูกจ้างของมหาวิทยาลัย ปีงบประมาณ พ.ศ. 2567													ค่าจ้าง				
	ประเภทบุคลากร				ใช้ส่วนกลาง						ใช้หน่วยงาน						รวมทั้งสิ้น					
	ตำแหน่ง	ขรก.	พจน.	ตจส.	ตจ.	วุฒิ	งบปกติ			งบกองทุนพัฒนาฯ			วุฒิ	งหน่วยงาน			สจ้างเหมาโอนให้หน่วยงาน			อัตรา	วงเงินทั้งปี	
							อัตรา	ค่าจ้าง/ค	ค่าจ้าง/ปี	อัตรา	ค่าจ้าง/ค	ค่าจ้าง/ปี		อัตรา	ค่าจ้าง/ค	ค่าจ้าง/ปี	อัตรา		ค่าจ้าง/ค			ค่าจ้าง/ปี
	รวมทั้งสิ้น	-	20	3	11		6	28,000	948,000	-	-	-	-	5	58,150	895,800	-	-	-	11	1,843,800	
1	นักวิชาการ		11		4																	
2	เจ้าหน้าที่บริหารงาน		6		1																	
3	นักวิชาการพิเศษ		1																			
4	นักวิชาการคอมพิวเตอร์		2																			
5	พนักงานธุรการ			1																		
6	พนักงานบริการ			1																		
7	ช่างฝีมือทั่วไป			1																		
8	ผู้ปฏิบัติงานบริการ				6																	
9	นักวิชาการ											ป.ตรี	2	16,500	396,000					2	396,000	
10	นักวิชาการ (วิจัย)					ป.ตรี	2	16,500	396,000											2	396,000	
11	เจ้าหน้าที่บริหารงาน											ป.ตรี	1	16,500	198,000					1	198,000	
12	ผู้ปฏิบัติงานบริการ					ม.6	4	11,500	552,000											4	552,000	
												ปวช.	1	11,500	138,000					1	138,000	
												ปวส.	1	13,650	163,800					1	163,800	

กรอบอัตรากำลังลูกจ้างของมหาวิทยาลัย ประเภทวิชาการ สายสนับสนุน ประจำปีงบประมาณ พ.ศ. 2567
สำนักส่งเสริมการบริการวิชาการและภูมิปัญญาชุมชน มหาวิทยาลัยทักษิณ

ที่	จำนวนบุคลากรสายสนับสนุนทั้งสิ้น ประจำปีงบประมาณ พ.ศ. 2567				อนุมัติกรอบอัตรากำลังลูกจ้างของมหาวิทยาลัย ปีงบประมาณ พ.ศ. 2567																ค่าจ้าง		
	ตำแหน่ง	ประเภทบุคลากร				ใช้ในส่วนกลาง						ใช้บนหน่วยงาน						รวมทั้งสิ้น					
		ขรก.	พนง.	ลจส.	ลจ.	วุฒิ	งบปกติ			งบกองทุนพนักงานฯ			วุฒิ	งบนหน่วยงาน			งบจ้างเหมาโอนให้หน่วยงาน			อัตร		วงเงินทั้งปี	
							อัตร	ค่าจ้าง/ต	ค่าจ้าง/ปี	อัตร	ค่าจ้าง/ต	ค่าจ้าง/ปี		อัตร	ค่าจ้าง/ต	ค่าจ้าง/ปี	อัตร	ค่าจ้าง/ต	ค่าจ้าง/ปี				
	รวมทั้งสิ้น	-	6	-	8		4	60,300	723,600	-	-	-	-	-	-	-	4	22,500	534,000	8	1,257,600		
1	นักวิชาการ		5		1																		
2	เจ้าหน้าที่บริหารงาน		1		1																		
3	ผู้ปฏิบัติงานบริการ				1																		
4	ผู้ปฏิบัติงานช่าง				1																		
5	ผู้ปฏิบัติงานบริการ(คนสวน)				2																		
6	ผู้ปฏิบัติงานบริการ(แม่บ้าน)				2																		
7	เจ้าหน้าที่บริหารงาน					ป.ตรี	1	16,500	198,000											1	198,000		
8	นักวิชาการ					ป.ตรี	1	16,500	198,000											1	198,000		
9	ผู้ปฏิบัติงานช่าง					ปวส.	1	13,650	163,800											1	163,800		
10	ผู้ปฏิบัติงานบริการ					ปวส.	1	13,650	163,800					ม.6	1	11,500	138,000		2	301,800			
														ม.3	3	11,000	396,000		3	396,000			

กรอบอัตรากำลังลูกจ้างของมหาวิทยาลัย ประเภชวิชาการ สายสนับสนุน ประจำปีงบประมาณ พ.ศ. 2567

สถาบันวิจัยและพัฒนา มหาวิทยาลัยทักษิณ

ที่	จำนวนบุคลากรสายสนับสนุนทั้งสิ้น ประจำปีงบประมาณ พ.ศ. 2566				อนุมัติกรอบอัตรากำลังลูกจ้างของมหาวิทยาลัย ปีงบประมาณ พ.ศ. 2567													ค่าจ้าง				
					ใช้ขงส่วนกลาง						ใช้ขงหน่วยงาน						รวมทั้งสิ้น					
	ประเภทบุคลากร				วุฒิ	งบปกติ			งบกองทุนพนักงาน			วุฒิ	งบหน่วยงาน			งบจ้างเหมาโอนให้หน่วยงาน			อัตรา	วงเงินทั้งปี		
	ขรก.	พงง.	ลจส.	ลจ.		อัตรา	ค่าจ้าง/ต	ค่าจ้าง/ปี	อัตรา	ค่าจ้าง/ต	ค่าจ้าง/ปี		อัตรา	ค่าจ้าง/ต	ค่าจ้าง/ปี	อัตรา	ค่าจ้าง/ต				ค่าจ้าง/ปี	
	รวมทั้งสิ้น	-	8	-	8		1	16,500	198,000	-	-	-	-	7	33,000	1,386,000	-	-	-	8	1,584,000	
1	นักวิชาการ		6		7																	
2	นักวิทยาศาสตร์		1																			
3	เจ้าหน้าที่บริหารงาน		1		1																	
4	นักวิชาการ					ป.ตรี	1	16,500	198,000				ป.ตรี	6	16,500	1,188,000				7	1,386,000	
5	เจ้าหน้าที่บริหารงาน												ป.ตรี	1	16,500	198,000				1	198,000	

กรอบอัตรากำลังลูกจ้างของมหาวิทยาลัย ประเภทวิชาการ สายสนับสนุน ประจำปีงบประมาณ พ.ศ. 2567

ฝ่ายบริหารวิทยาเขตพัทลุง มหาวิทยาลัยทักษิณ

ที่	จำนวนบุคลากรสายสนับสนุนทั้งสิ้น ประจำปีงบประมาณ พ.ศ. 2566					อนุมัติกรอบอัตรากำลังลูกจ้างของมหาวิทยาลัย ปีงบประมาณ พ.ศ. 2567													ค่าจ้าง			
						ใช้บางส่วนกลาง						ใช้หน่วยงาน						รวมทั้งสิ้น				
	ตำแหน่ง	ประเภทบุคลากร				วุฒิ	งบปกติ			งบกองทุนพนักงาน			วุฒิ	งบหน่วยงาน			งบจ้างเหมาโอนให้หน่วยงาน			อัตรา	วงเงินทั้งปี	
		ขรก.	พนง.	ลจส.	ลจ.		อัตรา	ค่าจ้าง/ด	ค่าจ้าง/ปี	อัตรา	ค่าจ้าง/ด	ค่าจ้าง/ปี		อัตรา	ค่าจ้าง/ด	ค่าจ้าง/ปี	อัตรา	ค่าจ้าง/ด				ค่าจ้าง/ปี
20	ผู้ปฏิบัติงานบริการ - ยาม												ม.6				6	11,500	828,000	6	828,000	
													ม.3				6	11,500	828,000	6	828,000	

กรอบอัตรากำลังลูกจ้างของมหาวิทยาลัย ประเภชวิชาการ สายสนับสนุน ประจำปีงบประมาณ พ.ศ. 2567

ฝ่ายกิจการนิสิตวิทยาเขตสงขลา มหาวิทยาลัยทักษิณ

ที่	จำนวนบุคลากรสายสนับสนุนทั้งสิ้น ประจำปีงบประมาณ พ.ศ. 2566				อนุมัติกรอบอัตรากำลังลูกจ้างของมหาวิทยาลัย ปีงบประมาณ พ.ศ. 2567													ค่าจ้าง					
	ประเภทบุคลากร				ใช้ส่วนกลาง						ใช้หน่วยงาน						รวมทั้งสิ้น						
					วุฒิ	งบปกติ			งบกองทุนพนักงาน			วุฒิ	งบหน่วยงาน			งบจ้างเหมาโอนให้หน่วยงาน			อัตรา	วงเงินทั้งปี			
ตำแหน่ง	ขรก.	พนง.	ลจส.	ลจ.		อัตรา	ค่าจ้าง/ต	ค่าจ้าง/ปี	อัตรา	ค่าจ้าง/ต	ค่าจ้าง/ปี		อัตรา	ค่าจ้าง/ต	ค่าจ้าง/ปี	อัตรา	ค่าจ้าง/ต	ค่าจ้าง/ปี					
	รวมทั้งสิ้น	-	11	1	8		3	16,500	594,000	2	33,000	396,000	-	3	16,500	594,000	-	-	-	8	1,584,000		
1	นักวิชาการ		10		7																		
2	พยาบาล		1																				
3	พนักงานบริการเอกสารทั่วไป			1																			
4	เจ้าหน้าที่บริหารงาน				1																		
5	นักวิชาการ					ป.ตรี	3	16,500	594,000	1	16,500	198,000	ป.ตรี	3	16,500	594,000				7	1,386,000	ปฏิบัติงาน TSU Student Center 1 อัตรา	
6	เจ้าหน้าที่บริหารงาน					ป.ตรี				1	16,500	198,000								1	198,000		

กรอบอัตรากำลังลูกจ้างของมหาวิทยาลัย ประถมศึกษาการ สายสนับสนุน ประจำปีงบประมาณ พ.ศ. 2567

ฝ่ายกิจการนิสิตวิทยาเขตพัทลุง มหาวิทยาลัยทักษิณ

ที่	จำนวนบุคลากรสายสนับสนุนทั้งสิ้น ประจำปีงบประมาณ พ.ศ. 2566				อนุมัติกรอบอัตรากำลังลูกจ้างของมหาวิทยาลัย ปีงบประมาณ พ.ศ. 2567													ค่าจ้าง				
	ตำแหน่ง	ประเภทบุคลากร				ใช้จบส่วนกลาง						ใช้จบหน่วยงาน							รวมทั้งสิ้น			
		ขรก.	หนง.	ลจส.	ลจ.	วุฒิ	งปกติ			งกองทุนพนักงาน			วุฒิ	งหน่วยงาน			งจ้างเหมาโอนให้หน่วยงาน			อัตรา	วงเงินทั้งปี	
							อัตรา	ค่าจ้าง/ด	ค่าจ้าง/ปี	อัตรา	ค่าจ้าง/ด	ค่าจ้าง/ปี		อัตรา	ค่าจ้าง/ด	ค่าจ้าง/ปี	อัตรา		ค่าจ้าง/ด			ค่าจ้าง/ปี
	รวมทั้งสิ้น	-	8	-	10		4	33,000	792,000	-	-	-	-	6	16,500	1,188,000	-	-	-	10	1,980,000	
1	นักวิชาการ		5		9																	
2	เจ้าหน้าที่บริหารงาน		1		1																	
3	พยาบาล		2																			
4	เจ้าหน้าที่บริหารงาน					ป.ตรี	1	16,500	198,000											1	198,000	
5	นักวิชาการ					ป.ตรี	3	16,500	594,000				ป.ตรี	6	16,500	1,188,000				9	1,782,000	

กรอบอัตรากำลังลูกจ้างของมหาวิทยาลัย ประเภทวิชาการ สายสนับสนุน ประจำปีงบประมาณ พ.ศ. 2567

ฝ่ายแผนงาน มหาวิทยาลัยทักษิณ

ที่	จำนวนบุคลากรสายสนับสนุนทั้งสิ้น ประจำปีงบประมาณ พ.ศ. 2566				อนุมัติกรอบอัตรากำลังลูกจ้างของมหาวิทยาลัย ปีงบประมาณ พ.ศ. 2567													ค่าจ้าง			
					ใช้งบส่วนกลาง						ใช้งบหน่วยงาน						รวมทั้งสิ้น				
	ประเภทบุคลากร				วุฒิ	งบปกติ			งบกองทุนพัฒนาฯ			วุฒิ	งบหน่วยงาน			งบจ้างเหมาโอนให้หน่วยงาน			อัตรา	วงเงินทั้งปี	
	ขรก.	พนง.	ลจส.	ลจ.		อัตรา	ค่าจ้าง/ด	ค่าจ้าง/ปี	อัตรา	ค่าจ้าง/ด	ค่าจ้าง/ปี		อัตรา	ค่าจ้าง/ด	ค่าจ้าง/ปี	อัตรา	ค่าจ้าง/ด				ค่าจ้าง/ปี
	รวมทั้งสิ้น	2	9	-	1		1	16,500	198,000	-	-	-	-	-	-	-	-	-	1	198,000	
1	นักวิเคราะห์นโยบายและแผน	1																			
2	วิศวกรโยธา	1																			
3	เจ้าหน้าที่บริหารงาน		9																		
4	นักวิชาการ				1	ป.ตรี	1	16,500	198,000										1	198,000	

กรอบอัตรากำลังลูกจ้างของมหาวิทยาลัย ประถมวิชาการ สายสนับสนุน ประจำปีงบประมาณ พ.ศ. 2567

ฝ่ายบริหารกลางและทรัพยากรบุคคล มหาวิทยาลัยทักษิณ

ที่	จำนวนบุคลากรสายสนับสนุนทั้งสิ้น ประจำปีงบประมาณ พ.ศ. 2566				อนุมัติกรอบอัตรากำลังลูกจ้างของมหาวิทยาลัย ปีงบประมาณ พ.ศ. 2567														ค่าจ้าง		
					ใช้งบส่วนกลาง						ใช้งบหน่วยงาน						รวมทั้งสิ้น				
	ประเภทบุคลากร				วุฒิ	งบปกติ			งบกองทุนพนักงาน			วุฒิ	งบหน่วยงาน			งบจ้างเหมาโอนให้หน่วยงาน				อัตรา	วงเงินทั้งปี
						อัตร	ค่าจ้าง/ต	ค่าจ้าง/ปี	อัตร	ค่าจ้าง/ต	ค่าจ้าง/ปี		อัตร	ค่าจ้าง/ต	ค่าจ้าง/ปี	อัตร	ค่าจ้าง/ต	ค่าจ้าง/ปี			
ตำแหน่ง	ขรก.	พนง.	ลจส.	ลจ.																	
	รวมทั้งสิ้น	-	16	-	3		3	30,150	559,800	-	-	-	-	-	-	-	-	-	3	559,800	
1	นักวิชาชีพ		1																		
2	เจ้าหน้าที่บริหารงาน		13		2																
3	นักวิชาการพัสดุ		1																		
4	พนักงานขับรถยนต์		1																		
5	ผู้ปฏิบัติงานบริการ				1																
6	เจ้าหน้าที่บริหารงาน					ป.ตรี	2	16,500	396,000										2	396,000	
7	ผู้ปฏิบัติงานบริการ					ปวส.	1	13,650	163,800										1	163,800	

กรอบอัตรากำลังลูกจ้างของมหาวิทยาลัย ประเภตวิชาการ สายสนับสนุน ประจำปีงบประมาณ พ.ศ. 2567

ฝ่ายวิชาการ มหาวิทยาลัยทักษิณ

ที่	จำนวนบุคลากรสายสนับสนุนทั้งสิ้น ประจำปีงบประมาณ พ.ศ. 2566				อนุมัติกรอบอัตรากำลังลูกจ้างของมหาวิทยาลัย ปีงบประมาณ พ.ศ. 2567														ค่าจ้าง				
	ตำแหน่ง	ประเภทบุคลากร				ใช้งบส่วนกลาง						ใช้งบหน่วยงาน						รวมทั้งสิ้น					
		ขรก.	พนง.	ลจส.	ลจ.	วุฒิ	งบปกติ			งบกองทุนพนักงานฯ			วุฒิ	งบหน่วยงาน			งบจ้างเหมาโอนให้หน่วยงาน			อัตรา	วงเงินทั้งปี		
							อัตรา	ค่าจ้าง/ต	ค่าจ้าง/ปี	อัตรา	ค่าจ้าง/ต	ค่าจ้าง/ปี		อัตรา	ค่าจ้าง/ต	ค่าจ้าง/ปี	อัตรา	ค่าจ้าง/ต				ค่าจ้าง/ปี	
	รวมทั้งสิ้น	-	18	-	7		4	46,650	757,800	3	16,500	594,000	-	-	-	-	-	-	-	7	1,351,800		
1	นักวิชาการ		17		4																		ปฏิบัติงานด้าน TSU Student Center 1 อัตรา
2	เจ้าหน้าที่บริหารงาน		1		2																		
3	ผู้ปฏิบัติงานบริการ				1																		
4	เจ้าหน้าที่บริหารงาน					ป.ตรี	2	16,500	396,000												2	396,000	
5	นักวิชาการ					ป.ตรี	1	16,500	198,000	3	16,500	594,000									4	792,000	
6	ผู้ปฏิบัติงานบริการ					ปวส.	1	13,650	163,800												1	163,800	

กรอบอัตรากำลังพนักงานพิเศษ ประจำปีงบประมาณ พ.ศ. 2567

ฝ่ายวิชาการ มหาวิทยาลัยทักษิณ

ที่	จำนวนบุคลากรสายคณาจารย์ ในสาขาวิชา/หลักสูตร ประจำปีงบประมาณ พ.ศ. 2566					อนุมัติกรอบอัตรากำลังลูกจ้างของมหาวิทยาลัย ปีงบประมาณ พ.ศ. 2567											ค่าจ้าง									
	ตำแหน่ง			สถานะ	หน้าที่ ที่รับผิดชอบ	ประเภทบุคลากร			ใช้ในส่วนกลาง						ใช้บนหน่วยงาน						รวมทั้งสิ้น					
	อ.	มศ.	วศ.			ขรก.	พจน.	พ.พิเศษ	วุฒิ	งบปกติ			งบกองทุนพนักงาน			วุฒิ		งบนหน่วยงาน			งบจ้างเหมาโอนให้หน่วยงาน			อัตรา	วงเงินทั้งปี	
										อัตรา	ค่าจ้าง/ต	ค่าจ้าง/ปี	อัตรา	ค่าจ้าง/ต	ค่าจ้าง/ปี			อัตรา	ค่าจ้าง/ต	ค่าจ้าง/ปี	อัตรา	ค่าจ้าง/ต	ค่าจ้าง/ปี			
รวม	6	-	-			-	-	6		4	26,250	1,260,000							2	26,250	630,000			6	1,890,000	
	หลักสูตรหมวดวิชาศึกษาทั่วไป																									
1	6			ปฏิบัติงาน	อาจารย์ผู้สอน			6																		
					อาจารย์ผู้สอน				ป.โท	4	26,250	1,260,000							ป.โท	2	26,250	630,000			6	1,890,000

กรอบอัตรากำลังลูกจ้างของมหาวิทยาลัย ประเภทวิชาการ สายสนับสนุน ประจำปีงบประมาณ พ.ศ. 2567

ฝ่ายประกันคุณภาพการศึกษา มหาวิทยาลัยทักษิณ

ที่	จำนวนบุคลากรสายสนับสนุนทั้งสิ้น ประจำปีงบประมาณ พ.ศ. 2566				อนุมัติกรอบอัตรากำลังลูกจ้างของมหาวิทยาลัย ปีงบประมาณ พ.ศ. 2567													ค่าจ้าง			
					ใช้จบส่วนกลาง						ใช้จบหน่วยงาน						รวมทั้งสิ้น				
	ตำแหน่ง	ประเภทบุคลากร			วุฒิ	งบปกติ			งบกองทุนพนักงานฯ			วุฒิ	งบหน่วยงาน			งบจ้างเหมาโอทีให้หน่วยงาน			อัตรากำลัง	วงเงินทั้งปี	
		ขรก.	พนง.	ลจส.		ลจ.	อัตรากำลัง	ค่าจ้าง/ต	ค่าจ้าง/ปี	อัตรากำลัง	ค่าจ้าง/ต		ค่าจ้าง/ปี	อัตรากำลัง	ค่าจ้าง/ต	ค่าจ้าง/ปี	อัตรากำลัง				ค่าจ้าง/ต
	รวมทั้งสิ้น	-	2	-	2		1	16,500	198,000	1	16,500	198,000	-	-	-	-	-	-	2	396,000	
1	นักวิชาการ		1																		
2	เจ้าหน้าที่บริหารงาน		1		2																
3	เจ้าหน้าที่บริหารงาน				ป.ตรี	1	16,500	198,000	1	16,500	198,000								2	396,000	

กรอบอัตรากำลังลูกจ้างของมหาวิทยาลัย ประเภทวิชาการ สายสนับสนุน ประจำปีงบประมาณ พ.ศ. 2567

ฝ่ายบริหารงานสภามหาวิทยาลัย มหาวิทยาลัยทักษิณ

ที่	จำนวนบุคลากรสายสนับสนุนทั้งสิ้น ประจำปีงบประมาณ พ.ศ. 2566				อนุมัติกรอบอัตรากำลังลูกจ้างของมหาวิทยาลัย ปีงบประมาณ พ.ศ. 2567														ค่าจ้าง		
					ใช้งบบริษัท						ใช้งบหน่วยงาน						รวมทั้งสิ้น				
	ประเภทบุคลากร				วุฒิ	งบปกติ			งบกองทุนพนักงาน			วุฒิ	งบหน่วยงาน			งบจ้างเหมาโอนให้หน่วยงาน				อัตรากำลัง	วงเงินทั้งปี
						อัตรากำลัง	ค่าจ้าง/ต	ค่าจ้าง/ปี	อัตรากำลัง	ค่าจ้าง/ต	ค่าจ้าง/ปี		อัตรากำลัง	ค่าจ้าง/ต	ค่าจ้าง/ปี	อัตรากำลัง	ค่าจ้าง/ต	ค่าจ้าง/ปี			
ตำแหน่ง	ขรก.	พจน.	ลจส.	ลจ.	อัตรากำลัง	ค่าจ้าง/ต	ค่าจ้าง/ปี	อัตรากำลัง	ค่าจ้าง/ต	ค่าจ้าง/ปี	อัตรากำลัง	ค่าจ้าง/ต	ค่าจ้าง/ปี	อัตรากำลัง	ค่าจ้าง/ต	ค่าจ้าง/ปี	อัตรากำลัง	ค่าจ้าง/ต	ค่าจ้าง/ปี		
	รวมทั้งสิ้น					1	16,500	198,000	-	-	-	-	-	-	-	-	-	-	1	198,000	
1	เจ้าหน้าที่บริหารงาน		4		1	ป.ตรี	1	16,500	198,000										1	198,000	

กรอบอัตรากำลังลูกจ้างของมหาวิทยาลัย ประเภทวิชาการ สายสนับสนุน ประจำปีงบประมาณ พ.ศ. 2567

ฝ่ายการคลังและทรัพย์สิน มหาวิทยาลัยทักษิณ

ที่	จำนวนบุคลากรสายสนับสนุนทั้งสิ้น ประจำปีงบประมาณ พ.ศ. 2566				อนุมัติกรอบอัตรากำลังลูกจ้างของมหาวิทยาลัย ปีงบประมาณ พ.ศ. 2567												ค่าจ้าง					
					ใช้บางส่วนกลาง						ใช้หน่วยงาน								รวมทั้งสิ้น			
	ประเภทบุคลากร				วุฒิ	งบปกติ			งบกองทุนพัฒนาฯ			วุฒิ	งบบุคลากร			งบจ้างเหมาโอนให้หน่วยงาน			อัตรา	วงเงินทั้งปี		
						อัตร	ค่าจ้าง/ต	ค่าจ้าง/ปี	อัตร	ค่าจ้าง/ต	ค่าจ้าง/ปี		อัตร	ค่าจ้าง/ต	ค่าจ้าง/ปี	อัตร					ค่าจ้าง/ต	ค่าจ้าง/ปี
ตำแหน่ง	ขรก.	พจน.	ตจส.	ตจ.	อัตร	ค่าจ้าง/ต	ค่าจ้าง/ปี	อัตร	ค่าจ้าง/ต	ค่าจ้าง/ปี	อัตร	ค่าจ้าง/ต	ค่าจ้าง/ปี	อัตร	ค่าจ้าง/ต	ค่าจ้าง/ปี	อัตร	วงเงินทั้งปี				
	รวมทั้งสิ้น	-	28	-	4	4	33,000	792,000	-	-	-	-	-	-	-	-	-	4	792,000			
1	นักวิชาการเงินและบัญชี		23																			
2	นักวิชาการพิเศษ		3																			
3	นักวิชาการคอมพิวเตอร์		1																			
4	เจ้าหน้าที่บริหารงาน		1	1																		
5	นักวิชาชีพ			3																		
6	เจ้าหน้าที่บริหารงาน				ป.ตรี	1	16,500	198,000										1	198,000			
7	นักวิชาชีพ				ป.ตรี	3	16,500	594,000										3	594,000			

กรอบอัตราค่าจ้างลูกจ้างของมหาวิทยาลัย ประเทวิชาการ สายสนับสนุน ประจำปีงบประมาณ พ.ศ. 2567
ฝ่ายนิติการ มหาวิทยาลัยทักษิณ

ที่	จำนวนบุคลากรสายสนับสนุนทั้งสิ้น ประจำปีงบประมาณ พ.ศ. 2566				อนุมัติกรอบอัตราค่าจ้างลูกจ้างของมหาวิทยาลัย ปีงบประมาณ พ.ศ. 2567														ค่าจ้าง		
					ใช้งบประมาณกลาง						ใช้งบหน่วยงาน						รวมทั้งสิ้น				
	ประเภทบุคลากร				วุฒิ	งบปกติ			งบกองทุนพนักงานฯ			วุฒิ	งบหน่วยงาน			งบจ้างเหมาโอนให้หน่วยงาน				อัตรา	วงเงินทั้งปี
						อัตร	ค่าจ้าง/ต	ค่าจ้าง/ปี	อัตร	ค่าจ้าง/ต	ค่าจ้าง/ปี		อัตร	ค่าจ้าง/ต	ค่าจ้าง/ปี	อัตร	ค่าจ้าง/ต	ค่าจ้าง/ปี			
ตำแหน่ง	ขรก.	พนง.	ลจส.	ลจ.	อัตร	ค่าจ้าง/ต	ค่าจ้าง/ปี	อัตร	ค่าจ้าง/ต	ค่าจ้าง/ปี	อัตร	ค่าจ้าง/ต	ค่าจ้าง/ปี	อัตร	ค่าจ้าง/ต	ค่าจ้าง/ปี	อัตร	วงเงินทั้งปี			
	รวมทั้งสิ้น	-	1	-	1	1	16,500	198,000	-	-	-	-	-	-	-	-	-	1	198,000		
1	นิติกร		5																		
2	เจ้าหน้าที่บริหารงาน				1	ป.ตรี	1	16,500	198,000									1	198,000		

กรอบอัตรากำลังลูกจ้างของมหาวิทยาลัย ประเภตวิชาการ สายสนับสนุน ประจำปีงบประมาณ พ.ศ. 2567

ฝ่ายสื่อสารองค์กร มหาวิทยาลัยทักษิณ

ที่	จำนวนบุคลากรสายสนับสนุนทั้งสิ้น ประจำปีงบประมาณ พ.ศ. 2566				อนุมัติกรอบอัตรากำลังลูกจ้างของมหาวิทยาลัย ปีงบประมาณ พ.ศ. 2567														คำชี้แจง			
	ตำแหน่ง	ประเภทบุคลากร				ใช้บส่วนกลาง						ใช้บหน่วยงาน						รวมทั้งสิ้น				
		ขรก.	พนง.	ตจส.	ตจ.	วุฒิ	งปกติ			งกองทุนพนักงานฯ			งหน่วยงาน			งจ้างเหมาโอนให้หน่วยงาน				อัตร	วงเงินทั้งปี	
							อัตร	ค่าจ้าง/ต	ค่าจ้าง/ปี	อัตร	ค่าจ้าง/ต	ค่าจ้าง/ปี	อัตร	ค่าจ้าง/ต	ค่าจ้าง/ปี	อัตร	ค่าจ้าง/ต	ค่าจ้าง/ปี				
	รวมทั้งสิ้น	-	4	-	10		1	16,500	198,000	5	16,500	990,000	-	-	-	-	-	-	6	1,188,000		
1	เจ้าหน้าที่บริหารงาน		3		6																	
2	นักวิชาการ		1																			
3	ผู้ปฏิบัติงานบริการ				1																	
4	ผู้ปฏิบัติงานช่าง				3																	
5	เจ้าหน้าที่บริหารงาน					ป.ตรี	1	16,500	198,000	5	16,500	990,000								6	1,188,000	

กรอบอัตรากำลังลูกจ้างของมหาวิทยาลัย ประเภทวิชาการ สายสนับสนุน ประจำปีงบประมาณ พ.ศ. 2567
งานพิเศษสัมพันธ์ มหาวิทยาลัยทักษิณ

ที่	จำนวนบุคลากรสายสนับสนุนทั้งสิ้น ประจำปีงบประมาณ พ.ศ. 2566				อนุมัติกรอบอัตรากำลังลูกจ้างของมหาวิทยาลัย ปีงบประมาณ พ.ศ. 2567													ค่าชี้แจง		
	ตำแหน่ง	ประเภทบุคลากร			วุฒิ	ใช้ขงส่วนกลาง			ใช้ขงหน่วยงาน						รวมทั้งสิ้น					
		ขรก.	พนง.	ลจส.		ลจ.	งบปกติ			งบกองทุนพนักงานฯ			งบจ้างเหมาโอนให้หน่วยงาน			อัตร	วงเงินทั้งปี			
							อัตร	ค่าจ้าง/ต	ค่าจ้าง/ปี	อัตร	ค่าจ้าง/ต	ค่าจ้าง/ปี	อัตร	ค่าจ้าง/ต	ค่าจ้าง/ปี					
	รวมทั้งสิ้น	-	2	-	2	2	33,000	396,000	-	-	-	-	-	-	-	-	-	2	396,000	
1	เจ้าหน้าที่บริหารงาน		2		1															
2	นักวิชาการ				1															
3	เจ้าหน้าที่บริหารงาน				ป.ตรี	1	16,500	198,000										1	198,000	
4	นักวิชาการ				ป.ตรี	1	16,500	198,000										1	198,000	

รายละเอียด

ครุภัณฑ์

งบประมาณรายจ่าย ประจำปีงบประมาณ พ.ศ. 2567

รายละเอียดครุภัณฑ์ประจำปีงบประมาณ พ.ศ. 2567 (เงินรายได้)

ที่	หน่วยงาน	งบประมาณ			
		จำนวน	หน่วยนับ	ราคาต่อหน่วย	งบประมาณ
	มหาวิทยาลัยทักษิณ				3,239,000
	แผนงาน : ขยายโอกาสและพัฒนาคุณภาพการศึกษา				3,239,000
	ผลผลิต : ผู้สำเร็จการศึกษาด้านวิทยาศาสตร์				933,400
	กิจกรรม : จัดการเรียนการสอนด้านวิทยาศาสตร์และเทคโนโลยี				933,400
1	คณะวิทยาศาสตร์				918,400
	สำนักงานคณะวิทยาศาสตร์				180,000
	ครุภัณฑ์ที่มีราคาต่อหน่วยต่ำกว่า 1 ล้านบาท				
	โมเดลปอด	4	ชุด	25,000	100,000
	เครื่องเสียงเวที	1	ชุด	80,000	80,000
2	สาขาวิชาคณิตศาสตร์และสถิติ				628,200
	ครุภัณฑ์ที่มีราคาต่อหน่วยต่ำกว่า 1 ล้านบาท				
	เครื่องคอมพิวเตอร์ชนิดหน้าจอสัมผัส	18	เครื่อง	34,900	628,200
3	สาขาวิชาคอมพิวเตอร์และเทคโนโลยีสารสนเทศ				70,000
	ครุภัณฑ์ที่มีราคาต่อหน่วยต่ำกว่า 1 ล้านบาท				
	เครื่องสแกนใบหน้าพร้อมอุปกรณ์และแบตเตอรี่สำรอง	4	ชุด	17,500	70,000
4	สาขาวิชาวิทยาศาสตร์และคณิตศาสตร์พื้นฐาน				40,200
	ครุภัณฑ์ที่มีราคาต่อหน่วยต่ำกว่า 1 ล้านบาท				
	เครื่องขึงดิจิตอล	3	ชุด	13,400	40,200
	คณะเทคโนโลยีและการพัฒนาชุมชน				15,000
5	สำนักงานคณะเทคโนโลยีและการพัฒนาชุมชน				15,000
	ครุภัณฑ์ที่มีราคาต่อหน่วยต่ำกว่า 1 ล้านบาท				
	เครื่องคอมพิวเตอร์ตั้งโต๊ะ	1	เครื่อง	15,000	15,000
	ผลผลิต : ผู้สำเร็จการศึกษาด้านวิทยาศาสตร์สุขภาพ				19,900
	กิจกรรม : จัดการเรียนการสอนด้านวิทยาศาสตร์สุขภาพ				19,900
1	คณะวิทยาการสุขภาพและการกีฬา				19,900
	สำนักงานคณะวิทยาการสุขภาพและการกีฬา				19,900
	ครุภัณฑ์ที่มีราคาต่อหน่วยต่ำกว่า 1 ล้านบาท				
	เครื่องคอมพิวเตอร์แบบพกพา	1	เครื่อง	19,900	19,900

รายละเอียดครุภัณฑ์ประจำปีงบประมาณ พ.ศ. 2567 (เงินรายได้)

ที่	หน่วยงาน	งบประมาณ			
		จำนวน	หน่วยนับ	ราคาต่อหน่วย	งบประมาณ
	ผลผลิต : ผู้สำเร็จการศึกษาด้านสังคมศาสตร์				1,887,700
	กิจกรรม : จัดการเรียนการสอนด้านสังคมศาสตร์				1,887,700
1	คณะศึกษาศาสตร์ สำนักงานคณะศึกษาศาสตร์ ครุภัณฑ์ที่มีราคาต่อหน่วยต่ำกว่า 1 ล้านบาท เครื่องคอมพิวเตอร์แบบพกพา	2	เครื่อง	25,000	50,000
2	สาขาวิชาการบริหารการศึกษา ครุภัณฑ์ที่มีราคาต่อหน่วยต่ำกว่า 1 ล้านบาท เครื่องคอมพิวเตอร์แบบตั้งโต๊ะ	1	เครื่อง	25,000	25,000
3	สาขาวิชาหลักสูตรการสอน ครุภัณฑ์ที่มีราคาต่อหน่วยต่ำกว่า 1 ล้านบาท เครื่องคอมพิวเตอร์แบบตั้งโต๊ะ ชุดโต๊ะประชุม	2 1	เครื่อง ชุด	30,000 20,000	60,000 20,000
4	สาขาวิชาการสอนวิทยาศาสตร์และคณิตศาสตร์ ครุภัณฑ์ที่มีราคาต่อหน่วยต่ำกว่า 1 ล้านบาท เครื่องคอมพิวเตอร์แบบพกพา เครื่องพิมพ์เลเซอร์	1 2	เครื่อง เครื่อง	40,000 20,000	40,000 40,000
5	สาขาวิชาการสอนศิลปศาสตร์ ครุภัณฑ์ที่มีราคาต่อหน่วยต่ำกว่า 1 ล้านบาท เครื่องคอมพิวเตอร์แบบตั้งโต๊ะ	9	เครื่อง	25,000	225,000
6	คณะมนุษยศาสตร์และสังคมศาสตร์ สำนักงานคณะมนุษยศาสตร์และสังคมศาสตร์ ครุภัณฑ์ที่มีราคาต่อหน่วยต่ำกว่า 1 ล้านบาท ตู้กั้นน้ำร้อน-น้ำเย็น เครื่องคอมพิวเตอร์แบบพกพา เครื่องคอมพิวเตอร์แบบตั้งโต๊ะ เครื่องพิมพ์เลเซอร์แบบมัลติฟังก์ชัน	5 2 2 2	เครื่อง เครื่อง เครื่อง เครื่อง	76,500 24,000 34,500 10,000	382,500 48,000 69,000 20,000
					1,319,700
					519,500
					519,500

รายละเอียดครุภัณฑ์ประจำปีงบประมาณ พ.ศ. 2567 (เงินรายได้)

ที่	หน่วยงาน	งบประมาณ			
		จำนวน	หน่วยนับ	ราคาต่อหน่วย	งบประมาณ
7	สาขาวิชาบรรณารักษศาสตร์และสารสนเทศศาสตร์				141,500
	ครุภัณฑ์ที่มีราคาต่อหน่วยต่ำกว่า 1 ล้านบาท				141,500
	เครื่องคอมพิวเตอร์แบบพกพา	3	เครื่อง	24,000	72,000
	การ์ดแคปเจอร์ภาพ	1	เครื่อง	25,000	25,000
	เลนส์ Wind 10-22 mm	1	เครื่อง	28,000	28,000
	จอ LED 55 นิ้วพร้อมขาตั้งปรับขึ้นลง	1	เครื่อง	16,500	16,500
8	สาขาวิชาภาษาตะวันตก				314,000
	ค่าครุภัณฑ์ที่มีราคาต่อหน่วยต่ำกว่า 1 ล้านบาท				314,000
	เครื่องคอมพิวเตอร์ All In One	8	เครื่อง	26,500	212,000
	เครื่องคอมพิวเตอร์แบบพกพา	3	เครื่อง	24,000	72,000
	เครื่องพิมพ์เลเซอร์แบบมัลติฟังก์ชัน	3	เครื่อง	10,000	30,000
9	สาขาวิชาภาษาไทย				196,800
	ค่าครุภัณฑ์ที่มีราคาต่อหน่วยต่ำกว่า 1 ล้านบาท				196,800
	เครื่องคอมพิวเตอร์แบบพกพา	2	เครื่อง	24,000	48,000
	เครื่องคอมพิวเตอร์แบบตั้งโต๊ะแบบที่ 1	3	เครื่อง	26,500	79,500
	เครื่องปรับอากาศขนาด 26,000 BTU	1	เครื่อง	36,300	36,300
	ตู้เย็นขนาด 9 คิวบิกฟุต	1	เครื่อง	13,000	13,000
	เครื่องพิมพ์เลเซอร์แบบมัลติฟังก์ชัน	2	เครื่อง	10,000	20,000
10	สาขาวิชาสังคมศาสตร์				76,900
	ค่าครุภัณฑ์ที่มีราคาต่อหน่วยต่ำกว่า 1 ล้านบาท				76,900
	เครื่องปรับอากาศขนาด 12,000 BTU	3	เครื่อง	16,800	50,400
	เครื่องคอมพิวเตอร์ All In One	1	เครื่อง	26,500	26,500
11	สาขาวิชารัฐประศาสนศาสตร์และการจัดการทรัพยากรมนุษย์				36,500
	ค่าครุภัณฑ์ที่มีราคาต่อหน่วยต่ำกว่า 1 ล้านบาท				36,500
	เครื่องคอมพิวเตอร์ All In One	1	เครื่อง	26,500	26,500
	เครื่องพิมพ์เลเซอร์แบบมัลติฟังก์ชัน	1	เครื่อง	10,000	10,000
12	สาขาวิชาภาษาตะวันออก				34,500
	ค่าครุภัณฑ์ที่มีราคาต่อหน่วยต่ำกว่า 1 ล้านบาท				34,500
	ชั้นเหล็กวางหนังสือ จำนวน 1 ชุด	1	ชุด	14,500	14,500
	เครื่องพิมพ์เลเซอร์แบบมัลติฟังก์ชัน จำนวน 1 เครื่อง	2	เครื่อง	10,000	20,000

รายละเอียดครุภัณฑ์ประจำปีงบประมาณ พ.ศ. 2567 (เงินรายได้)

ที่	หน่วยงาน	งบประมาณ			
		จำนวน	หน่วยนับ	ราคาต่อหน่วย	งบประมาณ
13	คณะศิลปกรรมศาสตร์ สาขาวิชาทัศนศิลป์ ค่าครุภัณฑ์ที่มีราคาต่อหน่วยต่ำกว่า 1 ล้านบาท แท่นพิมพ์-แท่นพิมพ์ไม้	1	ชุด	108,000	108,000
	กิจกรรม : จัดการเรียนการสอนด้านสังคมศาสตร์-UMDC				100,200
1	วิทยาลัยการจัดการเพื่อการพัฒนา ครุภัณฑ์ที่มีราคาต่อหน่วยต่ำกว่า 1 ล้านบาท เครื่องคอมพิวเตอร์แบบตั้งโต๊ะ	3	ชุด	33,400	100,200
	ผลผลิต : ผลงานการให้บริการวิชาการ				297,800
	กิจกรรม : จัดอบรมและสัมมนาเชิงวิชาการหรือปฏิบัติการ				297,800
1	อุทยานวิทยาศาสตร์และนวัตกรรมสังคม ครุภัณฑ์ที่มีราคาต่อหน่วยต่ำกว่า 1 ล้านบาท เครื่องคอมพิวเตอร์แบบตั้งโต๊ะ กล้องถ่ายรูป โทรทัศน์สี ขนาด 65 นิ้ว โทรทัศน์สี ขนาด 55 นิ้ว อุปกรณ์ไลฟสด กล้องเว็บแคมพร้อมเครื่องแปลงสัญญาณวิดีโอ เครื่องพิมพ์แบบแท็งค์	1 1 1 1 1 1 1	เครื่อง อัน เครื่อง เครื่อง ชุด ชุด เครื่อง	50,000 25,000 20,000 15,000 110,900 46,900 30,000	297,800 50,000 25,000 20,000 15,000 110,900 46,900 30,000

รายละเอียด

ค่าที่ดินและสิ่งก่อสร้าง

งบประมาณรายจ่าย ประจำปีงบประมาณ พ.ศ. 2567

รายละเอียดสิ่งก่อสร้างปีเดียว ประจำปีงบประมาณ พ.ศ. 2567 (เงินรายได้)

ลำดับ	แผนงาน/ผลผลิต/กิจกรรม/หน่วยงาน	จำนวน	หน่วยนับ	งบประมาณ
	รวมทั้งสิ้น			
	แผนงาน : ขยายโอกาสและพัฒนาคุณภาพการศึกษา			106,241,000
	ผลผลิต : ผู้สำเร็จการศึกษาด้านวิทยาศาสตร์และเทคโนโลยี			261,000
	กิจกรรม : จัดการเรียนการสอนด้านวิทยาศาสตร์และเทคโนโลยี			261,000
1	สำนักงานคณะวิทยาศาสตร์			261,000
	สิ่งก่อสร้างที่มีราคาต่อหน่วยต่ำกว่า 10 ล้านบาท			
	ก่อสร้างหลังคาคลุมถึงเก็บน้ำประจำอาคารวิทยาศาสตร์	1	รายการ	261,000
	ผลผลิต : ผู้สำเร็จการศึกษาด้านสังคมศาสตร์			105,980,000
	กิจกรรม : จัดการเรียนการสอนด้านสังคมศาสตร์			1,480,000
1	สำนักงานคณะศึกษาศาสตร์			1,000,000
	สิ่งก่อสร้างที่มีราคาต่อหน่วยต่ำกว่า 10 ล้านบาท			
	ปรับปรุงอาคารศูนย์วิชาชีพรู	1	รายการ	1,000,000
2	สำนักงานคณะมนุษยศาสตร์และสังคมศาสตร์			480,000
	สิ่งก่อสร้างที่มีราคาต่อหน่วยต่ำกว่า 10 ล้านบาท			
	ปรับปรุงพื้นที่กิจกรรม	1	รายการ	480,000
	กิจกรรม : บริหารจัดการทั่วไปด้านสังคมศาสตร์			104,500,000
1	ฝ่ายบริหารวิทยาเขตสงขลา			104,500,000
	ปรับปรุงอาคารกิจกรรมนิสิตและอาคารเทคโนโลยีทางการศึกษา	1	รายการ	20,000,000
	ค่าก่อสร้างอาคารการประกอบการและการเรียนรู้	1	รายการ	80,000,000
	ค่าจ้างผู้ควบคุมงานอาคารการประกอบการและการเรียนรู้	1	รายการ	3,600,000
	ค่าจ้างผู้ควบคุมงานปรับปรุงอาคารกิจกรรมนิสิตและอาคารเทคโนโลยีทางการศึกษา	1	รายการ	900,000

รายการผูกพันงบประมาณ

รายการผูกพันงบประมาณ ประจำปีงบประมาณ พ.ศ. 2567 (งบดำเนินงาน)

รายการ	ปีงบประมาณ						
	2562	2563	2564	2565	2566	2567	2568
ฝ่ายการคลังและทรัพย์สิน							
ค่าเช่าเหมาบริการยานพาหนะ (1 มิถุนายน 2562 - 31 พฤษภาคม 2567) สัญญาเดิม	2,114,400	6,343,200	6,343,200	6,343,200	6,343,200	4,228,800	-
ค่าเช่าเหมาบริการยานพาหนะ (1 มิถุนายน 2567 - 31 พฤษภาคม 2572) สัญญาใหม่	-	-	-	-	-	2,114,400	35,885,600
ค่าใช้จ่ายในการสอบบัญชีมหาวิทยาลัยทักษิณ (สัญญาใหม่)	-	-	-	-	-	1,130,000	1,160,000

รายละเอียดสิ่งก่อสร้างผูกพัน ประจำปีงบประมาณ พ.ศ. 2567 (เงินรายได้)

ลำดับ	แผนงาน/ผลผลิต/กิจกรรม/หน่วยงาน	งบประมาณ	ปี 2567	ปี 2568
	รวมทั้งสิ้น			
	แผนงาน : ขยายโอกาสและพัฒนาคุณภาพการศึกษา	209,000,000	104,500,000	104,500,000
	ผลผลิต : ผู้สำเร็จการศึกษาด้านสังคมศาสตร์	209,000,000	104,500,000	104,500,000
	กิจกรรม : บริหารจัดการทั่วไปด้านสังคมศาสตร์	209,000,000	104,500,000	104,500,000
1	ฝ่ายกิจการนิสิตวิทยาเขตสงขลา	209,000,000	104,500,000	104,500,000
	ค่าก่อสร้างอาคารหอพักนิสิต	200,000,000	100,000,000	100,000,000
	ค่าจ้างผู้ควบคุมงานอาคารหอพักนิสิต	9,000,000	4,500,000	4,500,000



ส่วนที่ 3
ภาคผนวก

กรอบแนวคิด

งบประมาณรายจ่าย ประจำปีงบประมาณ พ.ศ. 2567

มหาวิทยาลัยทักษิณ

กรอบแนวคิด (Concept Paper) การจัดทำงบประมาณ ประจำปีงบประมาณ พ.ศ. 2567
มหาวิทยาลัยทักษิณ

กรอบแนวคิด (Concept Paper) การจัดทำงบประมาณประจำปีงบประมาณ พ.ศ. 2567 จัดทำขึ้นโดยคำนึงถึงความสอดคล้องกับแผนกลยุทธ์มหาวิทยาลัยทักษิณ พ.ศ. 2566-2570 โดยมุ่งเน้นให้**งบประมาณเป็นตัวขับเคลื่อนวิสัยทัศน์ พันธกิจ และเป้าหมายที่กำหนดไว้** สอดคล้องกับยุทธศาสตร์การจัดสรรงบประมาณของรัฐบาล ประจำปีงบประมาณ พ.ศ. 2567 นำแนวคิดหลักปรัชญาของเศรษฐกิจพอเพียงมาเป็นแนวทางในการจัดทำ ประกอบด้วย

“หลักความพอประมาณ” การวิเคราะห์ตามหลัก 3 R คือ (1) Review การทบทวนค่าใช้จ่ายของปีงบประมาณที่ผ่านมา พิจารณาจากผลการปฏิบัติงานและพฤติกรรมการใช้จ่ายงบประมาณ การโอนเปลี่ยนแปลงรายการงบประมาณ (2) Redeploy พิจารณาทบทวนจากประสิทธิภาพการดำเนินงานโดยเฉพาะงบลงทุน ตั้งเฉพาะรายการที่มีความสามารถดำเนินการได้จริงในปีนั้น ๆ งบดำเนินงานพิจารณาจากประสิทธิภาพ ความคุ้มค่า ทบทวน Cost ที่เพิ่มขึ้นอย่างต่อเนื่องแต่เป้าหมายคงเดิม (3) Replace การเพิ่มกิจกรรมใหม่ เพิ่มเป้าหมายที่เป็นความจำเป็น นโยบายสำคัญ เร่งด่วน ซึ่งผลการดำเนินงานและผลการใช้จ่ายงบประมาณของทุกหน่วยงาน จะนำมาเป็นส่วนหนึ่งในการพิจารณาการจัดสรรงบประมาณสำหรับปีงบประมาณ พ.ศ. 2567

“หลักความมีเหตุผล” ตัดสินใจบนพื้นฐานของข้อมูลและความรู้จริง วิเคราะห์ความจำเป็น ความคุ้มค่าในการดำเนินงานแต่ละโครงการ/กิจกรรม

“หลักการมีภูมิคุ้มกันที่ดีในตัว” ตัดสินใจบนพื้นฐานของการวิเคราะห์สภาพแวดล้อม การเปลี่ยนแปลงต่าง ๆ ทั้งในปัจจุบันและที่คาดว่าจะเกิดขึ้นในอนาคต การใช้หลักธรรมาภิบาลในทุกกระบวนการ และการมีงบสำรองไว้ใช้ในยามฉุกเฉินและจำเป็น

ในส่วนของการบริหารงบประมาณ มหาวิทยาลัยให้มีการกระจายอำนาจและความรับผิดชอบการบริหารงบประมาณไปยังส่วนงาน/หน่วยงานตามความเหมาะสม โดยมหาวิทยาลัยจะทำหน้าที่กำกับและติดตามผลการดำเนินงานเกี่ยวกับผลสำเร็จของเป้าหมายในด้านต่าง ๆ ตามภารกิจหลัก 4 ด้านของมหาวิทยาลัย คือ ด้านการจัดการเรียนการสอน การวิจัย การบริการวิชาการ และการทำนุบำรุงศิลปวัฒนธรรม รวมทั้งการมุ่งสู่การบรรลุตามวิสัยทัศน์ และเป้าหมายตามตัวชี้วัดหลักของแผนกลยุทธ์มหาวิทยาลัยทักษิณ พ.ศ. 2566 – 2570 และแผนปฏิบัติการประจำปีงบประมาณ พ.ศ. 2567 มหาวิทยาลัยทักษิณ

กรอบแนวคิด (Concept Paper) การจัดทำงบประมาณ ประจำปีงบประมาณ พ.ศ. 2567 มหาวิทยาลัยทักษิณ ประกอบด้วยข้อมูลที่สำคัญ ๆ ดังนี้

1. ข้อมูลพื้นฐาน
2. สรุปแผน/ผลการดำเนินงานตามตัวชี้วัดตามเอกสารงบประมาณรายจ่ายประจำปี 2564 - 2565

3. ผลการดำเนินงานตามแผนปฏิบัติการประจำปีงบประมาณ พ.ศ. 2564 - 2565
4. ข้อมูลอ้างอิงการจัดทำงบประมาณ
5. นโยบายงบประมาณ
6. แผนการดำเนินงาน
7. การจัดทำงบประมาณ
8. การบริหารงบประมาณ
9. หลักเกณฑ์การบริหารงบกลาง/งบสำรอง
10. หลักเกณฑ์การบริหารค่าใช้จ่ายเพื่อรองรับการสนับสนุนยุทธศาสตร์ของมหาวิทยาลัย
11. การติดตามและประเมินผล

ข้อมูลพื้นฐาน

มหาวิทยาลัยทักษิณมีงบประมาณสำหรับการบริหารงานและการจัดการเรียนการสอน ย้อนหลัง 10 ปี ตั้งแต่ปีงบประมาณ พ.ศ. 2557-2566 สรุปได้ดังนี้

ปี งบประมาณ	แผ่นดิน/เงินอุดหนุนจากรัฐบาล		รายได้		รวม
	จำนวน	ร้อยละ	จำนวน	ร้อยละ	
ปี 2557	874.6982	62.75	519.2649	37.25	1,393.9631
ปี 2558	900.1950	66.55	452.3926	33.45	1,352.5876
ปี 2559	1,055.8049	67.47	508.8561	32.52	1,564.6610
ปี 2560	1,292.0992	75.23	425.5838	24.77	1,717.8830
ปี 2561	1,312.9674	73.70	468.6042	26.30	1,781.5716
ปี 2562	1,401.3381	72.86	522.0662	27.14	1,923.4043
ปี 2563	1,284.9393	68.58	588.8308	31.42	1,873.7701
ปี 2564	1,280.7393	67.53	615.8826	32.47	1,896.6219
ปี 2565	1,183.5827	69.32	523.7156	30.68	1,707.2983
ปี 2566	1,183.5085	67.18	578.2986	32.82	1,761.8071

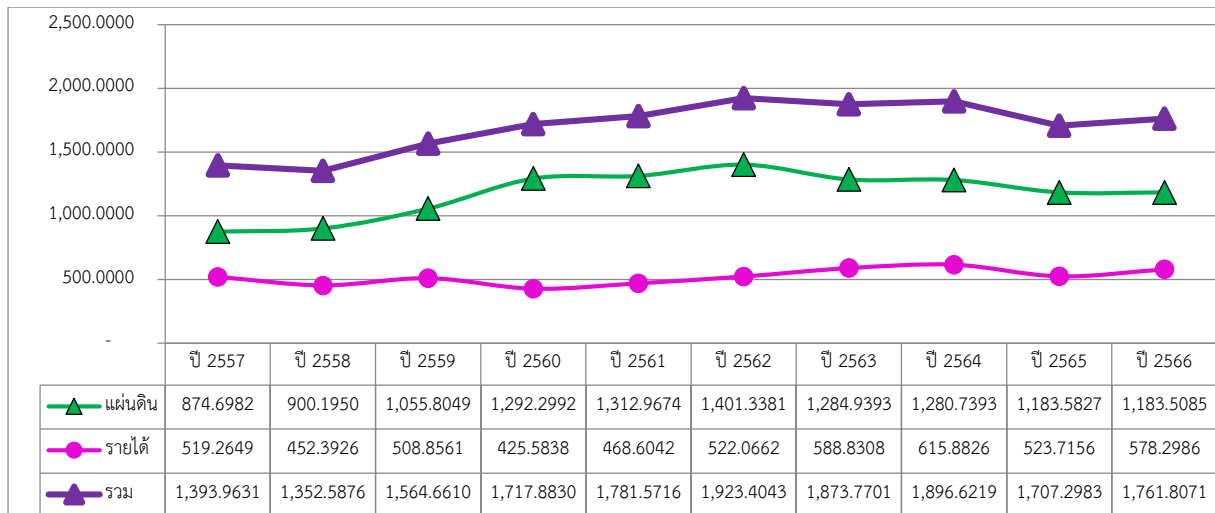

แผนภูมิ แสดงงบประมาณตั้งแต่ปีงบประมาณ 2557 – 2566 มหาวิทยาลัยทักษิณ

เมื่อพิจารณาจากกราฟจะเห็นได้ว่ามหาวิทยาลัยดำเนินงานโดยใช้งบประมาณจากรัฐบาลต่อเงินรายได้ในสัดส่วน ประมาณ 70 : 30 ซึ่งแสดงให้เห็นว่ามหาวิทยาลัยยังต้องพึ่งพางบประมาณจากรัฐบาลเป็นหลัก ปัจจุบันรัฐบาลโดยสำนักงบประมาณมุ่งเน้นจัดสรรงบประมาณเพื่อสนับสนุนการดำเนินงานตามยุทธศาสตร์ชาติ การดำเนินงานที่เป็นลักษณะการบูรณาการร่วมกันระหว่างหน่วยงาน และงบลงทุนเพื่อเป็นการกระตุ้นเศรษฐกิจ โดยพยายามลดสัดส่วนการจัดสรรงบประมาณปกติลง ส่งผลทำให้มหาวิทยาลัยต้องพิจารณาหารายได้เพื่อพึ่งพาตนเองมากขึ้น

สัดส่วนงบประมาณจำแนกตามประเภทงบประมาณเมื่อเปรียบเทียบระหว่างงบบุคลากร งบดำเนินการและงบลงทุน ปีงบประมาณ พ.ศ. 2557-2566 เป็นดังนี้

ปีงบประมาณ	งบบุคลากร	งบดำเนินงาน	งบลงทุน	รวม
ปี 2557	588.4946	551.5918	253.8767	1,393.9631
ปี 2558	602.5751	528.3165	221.6960	1,352.5876
ปี 2559	661.0105	568.7964	334.8541	1,564.6610
ปี 2560	678.1950	463.0024	576.6856	1,717.8830
ปี 2561	702.2468	490.8413	588.4835	1,781.5716
ปี 2562	724.3184	487.6030	711.4829	1,923.4043
ปี 2563	747.3418	624.3426	502.0857	1,873.7701
ปี 2564	783.7544	582.1508	530.7167	1,896.6219
ปี 2565	814.1266	511.9029	381.2688	1,707.2983
ปี 2566	853.1540	592.5158	316.1373	1,761.8071

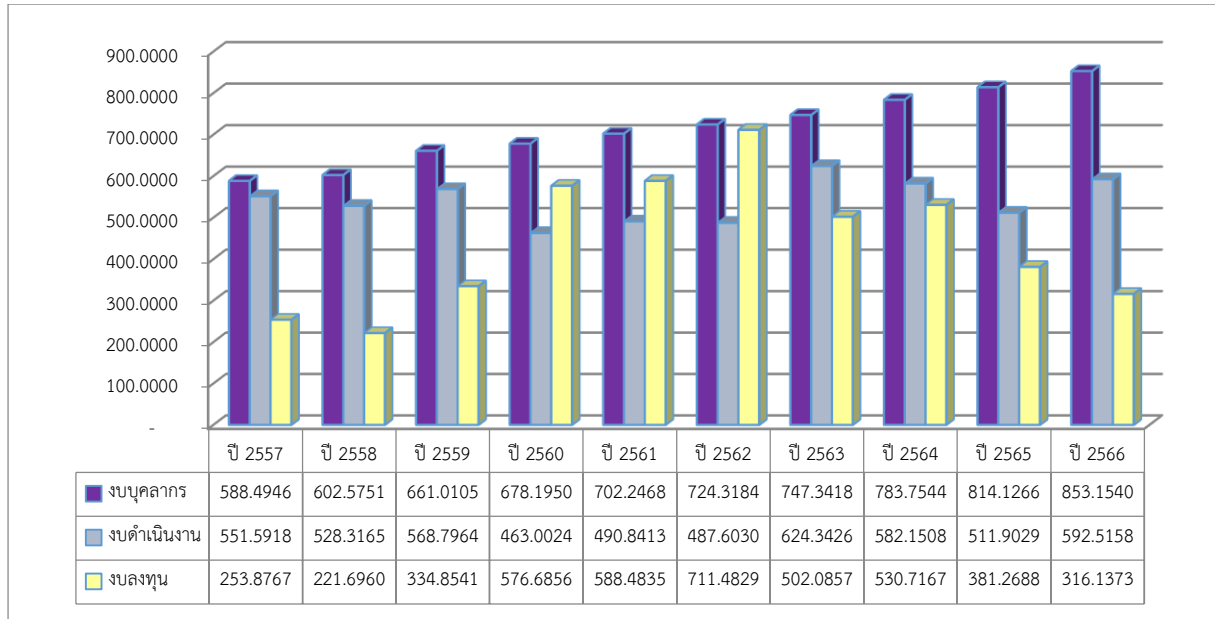

แผนภูมิ แสดงงบประมาณปีงบประมาณ พ.ศ. 2557-2566 จำแนกตามประเภทงบประมาณ

เมื่อพิจารณาจากกราฟจะเห็นได้ว่าภาระงบประมาณด้านบุคลากรมีแนวโน้มเพิ่มขึ้นในอัตราค่อนข้างสูงอย่างต่อเนื่อง ซึ่งงบประมาณประเภทบุคลากรเป็นงบประมาณที่จะต้องจัดสรรเป็นลำดับแรก ทำให้งบดำเนินงานก็มีความจำเป็นต้องเพิ่มมากขึ้นตามไปด้วย โดยเฉพาะในส่วนที่เกี่ยวข้องกับค่าตอบแทนต่าง ๆ รวมถึงการจัดสรรงบประมาณเพื่อรองรับการดำเนินงานตามแผนการขยายงานของมหาวิทยาลัยด้วย ซึ่งจากแนวโน้มดังกล่าวส่งผลทำให้งบประมาณที่จะต้องใช้ในเชิงยุทธศาสตร์หรือเชิงพัฒนาลดน้อยลงในภาพรวม เพราะรายได้ของมหาวิทยาลัยไม่ได้มีสัดส่วนเพิ่มขึ้นมากนักในแต่ละปีงบประมาณและมีแนวโน้มที่จะลดลงด้วย ประกอบกับโอกาสที่จะรับนิสิตได้ตามแผนก็เป็นไปได้ค่อนข้างยาก เนื่องจากจำนวนนักเรียนซึ่งเป็นกลุ่มเป้าหมายของมหาวิทยาลัยมีจำนวนลดน้อยลง เป็นปรากฏการณ์ที่เกิดขึ้นทั่วประเทศและทั่วโลก เนื่องจากโครงสร้างประชากรวัยเรียนลดลง และมีจำนวนมหาวิทยาลัยให้เลือกรเรียนจำนวนมาก

สรุปเงินรายได้ จำแนกตามแหล่งที่มาของรายได้ ปีงบประมาณ 2557 - 2565

ปีงบประมาณ	รายได้					
	ค่าธรรมเนียมการศึกษา	เงินผลประโยชน์และค่าธรรมเนียมอื่น	การวิจัย	การบริการวิชาการ	รายได้อื่น	รวม
ปี 2557	394.0750	73.6107	-	21.3481	32.3853	521.4191
ปี 2558	353.6621	74.7579	-	15.3182	18.9959	462.7341
ปี 2559	353.3565	58.9538	-	13.6152	45.1829	471.1084
ปี 2560	352.4775	46.4524	-	18.4101	29.2751	446.6151

ปีงบประมาณ	รายได้					
	ค่าธรรมเนียมการศึกษา	เงินผลประโยชน์และค่าธรรมเนียมอื่น	การวิจัย	การบริการวิชาการ	รายได้อื่น	รวม
ปี 2561	348.4092	33.3483	-	24.5221	11.5227	417.8022
ปี 2562	357.4937	44.2150	10.9933	36.8309	24.4342	473.9671
ปี 2563	293.0052	51.9601	19.5566	25.2676	32.8430	422.6325
ปี 2564	286.1602	25.7466	29.9226	188.3852	27.6811	557.8956
ปี 2565	381.8423	25.7740	36.6139	117.0037	25.7734	587.0073

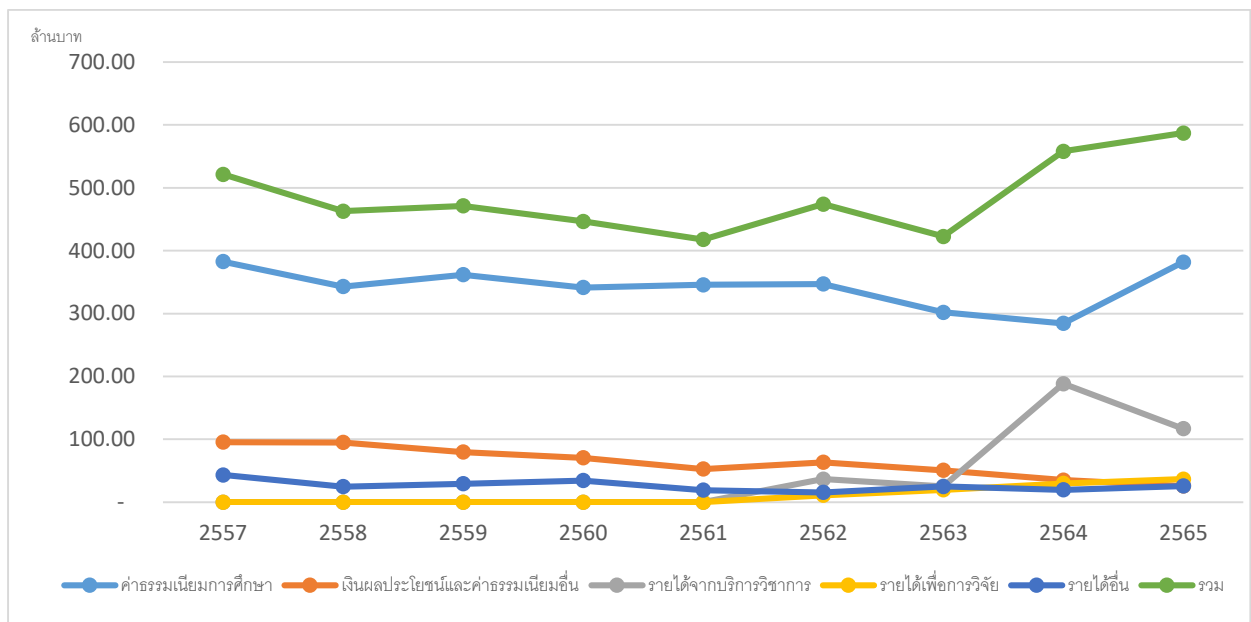

แผนภูมิ แสดงเงินรายได้เงินปีงบประมาณ พ.ศ. 2557-2565 จำแนกตามแหล่งที่มา

เงินรายได้ของมหาวิทยาลัย ประมาณร้อยละ 80 มาจากค่าลงทะเบียน และค่าธรรมเนียมอื่น ๆ ของนิสิต รายได้ที่มาจกแหล่งอื่นมีเพียงประมาณร้อยละ 20 เท่านั้น ดังนั้นจำเป็นต้องหาเงินรายได้จากแหล่งอื่น ทั้งในรูปของเงินและความร่วมมือ หรือเพิ่มรูปแบบการจัดการเรียนการสอนที่หลากหลายมากขึ้น รวมถึงการบริหารทรัพย์สินที่มีอยู่ให้เกิดประโยชน์เพิ่มขึ้น ขณะเดียวกันก็เน้นให้มีการใช้ทรัพยากรอย่างประหยัดและคุ้มค่าด้วย เพื่อให้สามารถพึ่งตนเองได้อย่างยั่งยืนในอนาคต หากพิจารณาจากกราฟจะเห็นว่า เงินรายได้ของมหาวิทยาลัยจะลดลงตั้งแต่ปีงบประมาณ 2557 เป็นต้นมา เนื่องมาจากจำนวนนิสิตเริ่มลดน้อยลง ซึ่งเป็นผลกระทบจากการเปลี่ยนแปลงโครงสร้างประชากร แต่มีแนวโน้มเพิ่มขึ้นตั้งแต่ปีงบประมาณ 2562 เนื่องจากมีรายได้อื่นที่นอกเหนือจากค่าธรรมเนียมการศึกษาเพิ่มมากขึ้น

ในปีงบประมาณ 2563 - 2564 รายได้ค่าธรรมเนียมการศึกษาลดลงอย่างมาก สืบเนื่องจากสถานการณ์การแพร่ระบาดของโรคติดเชื้อไวรัสโคโรนา 2019 ประชาชนเดือนร้อนกันทั่วหน้า มหาวิทยาลัยจึงมีมาตรการช่วยเหลือผู้ปกครองและนิสิต โดยการลดค่าธรรมเนียมการศึกษา ร้อยละ 10 - 20 และขยายระยะเวลาการชำระค่าธรรมเนียมการศึกษา ทำให้ยังมีค่าธรรมเนียมค้างจ่ายจำนวนมากและรายได้ค่าธรรมเนียมในภาพรวมลดลงค่อนข้างมาก

อย่างไรก็ตาม ในปีงบประมาณ 2564 มหาวิทยาลัยเริ่มมีรายได้ด้านอื่น ๆ เพิ่มมากขึ้น จากกลยุทธ์และมาตรการต่าง ๆ ในการหารายได้ เพื่อลดการพึ่งพารายได้จากค่าลงทะเบียนการศึกษาเพียงแหล่งเดียว

สถานะทางการเงิน มหาวิทยาลัยทักษิณ (ข้อมูล ณ 30 กันยายน)

ปีงบประมาณ	เงินออม	เงินสะสม	รวม
ปี 2555	454.9315	224.9574	679.8890
ปี 2556	491.6577	219.1796	710.8374
ปี 2557	540.7792	358.8581	899.6374
ปี 2558	585.9114	428.3056	1,014.2170
ปี 2559	609.7840	458.5577	1,068.3418
ปี 2560	632.3410	512.0852	1,144.4262
ปี 2561	615.3406	439.2786	1,054.6193
ปี 2562	637.6373	395.5024	1,033.1397
ปี 2563	656.4208	397.1482	1,053.5689
ปี 2564	678.4023	409.6814	1,088.0837
ปี 2565	690.1507	542.5323	1,232.6830

(ไม่รวมหน่วยงานลักษณะพิเศษ)

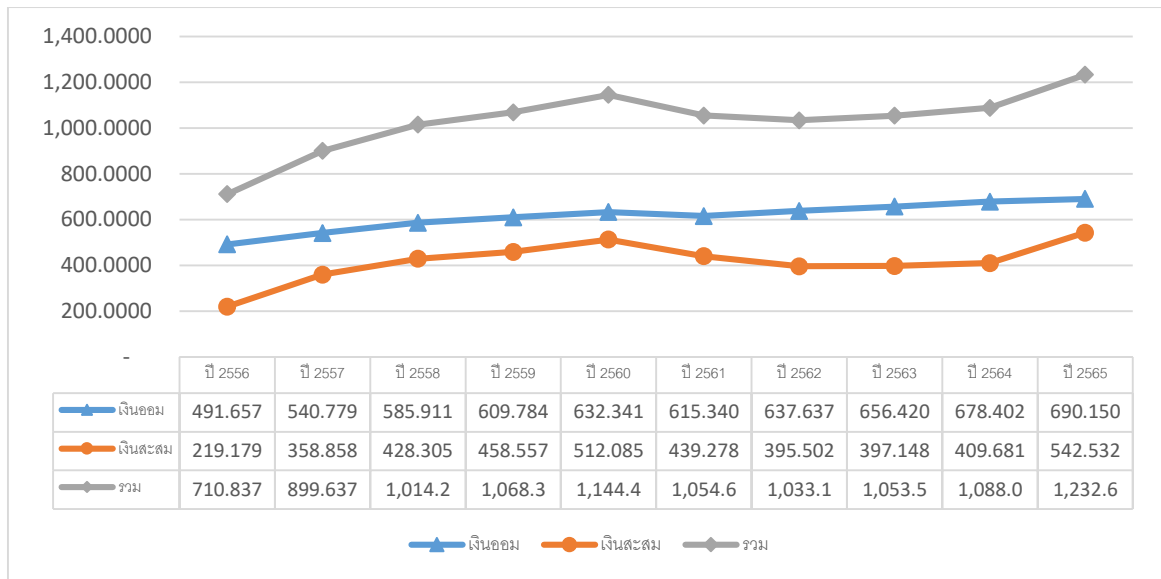

แผนภูมิ แสดงสถานะทางการเงิน ปีงบประมาณ พ.ศ. 2556-2565

เมื่อพิจารณาสถานะทางการเงินของมหาวิทยาลัยตั้งแต่ปีงบประมาณ 2556 - 2560 แนวโน้มสถานะทางการเงินดีขึ้นเรื่อย ๆ ทั้งนี้ ตั้งแต่ปีงบประมาณ 2561 เป็นต้นมา แนวโน้มเริ่มลดลง ซึ่งเป็นผลมาจากการที่มหาวิทยาลัยมีความจำเป็นจะต้องนำเงินสะสมออกมาใช้เพื่อการดำเนินงานของมหาวิทยาลัยมากขึ้น โดยเฉพาะการใช้เงินรายได้สมทบค่าก่อสร้างสำหรับสิ่งก่อสร้างผูกพันใหม่ตามเกณฑ์ที่สำนักงบประมาณกำหนด อย่างไรก็ตาม เพื่อเป็นการป้องกันความเสี่ยงที่จะเกิดขึ้นในอนาคต มหาวิทยาลัยได้กั้นงบประมาณเพื่อการดังกล่าวไว้ในปีงบประมาณก่อนหน้า เพื่อรองรับการนำมาสมทบในปีปัจจุบัน ซึ่งทำให้ในปี 2563 สถานะทางการเงินของมหาวิทยาลัยจะเริ่มดีขึ้น

สรุปแผน/ผลการดำเนินงานปี 2564-2565

ผลผลิต/ตัวชี้วัด	หน่วยนับ	ปี 2564		ปี 2565	
		แผน	ผล	แผน	ผล
ตัวชี้วัดเชิงเป้าหมายการให้บริการหน่วยงาน					
1) ผู้สำเร็จการศึกษาที่ได้งานทำ ศึกษาต่อ หรือ ประกอบอาชีพอิสระภายในระยะเวลา 1 ปี	ร้อยละ	80	73.72	80	59.10
2) ผู้สำเร็จการศึกษาได้งานทำตรงสาขา	ร้อยละ	70	62.61	70	57.57
3) ความพึงพอใจของนายจ้างที่มีต่อผู้สำเร็จการศึกษา	ร้อยละ	80	87.40	80	87.60

ผลผลิต/ตัวชี้วัด	หน่วยนับ	ปี 2564		ปี 2565	
		แผน	ผล	แผน	ผล
ตัวชี้วัดเชิงผลผลิต/โครงการ					
ผลผลิตที่ 1 – ผู้สำเร็จการศึกษาด้านวิทยาศาสตร์และเทคโนโลยี					
ตัวชี้วัด					
เชิงปริมาณ					
1) จำนวนผู้สำเร็จการศึกษา	คน	782	347	780	280
2) จำนวนนักศึกษาที่เข้าใหม่	คน	840	363	737	233
3) จำนวนนักศึกษาที่คงอยู่	คน	3,163	1,369	2,794	1,252
เชิงคุณภาพ					
1) ผู้สำเร็จการศึกษจาบบการศึกษิตตามมาตรฐาน	ร้อยละ	100	100	100	100
เชิงเวลา					
1) ผู้สำเร็จการศึกษจาบบการศึกษิตตามหลักสูตรภายในระยะเวลาที่กำหนด	ร้อยละ	80	74.58	80	79.80
ผลผลิตที่ 2 – ผู้สำเร็จการศึกษาด้านสังคมศาสตร์					
ตัวชี้วัด					
เชิงปริมาณ					
1) จำนวนผู้สำเร็จการศึกษา	คน	2,523	2,318	2,523	2,804
2) จำนวนนักศึกษาที่เข้าใหม่	คน	2,800	3,658	2,885	3,939
3) จำนวนนักศึกษาที่คงอยู่	คน	11,294	12,989	11,774	13,150
เชิงคุณภาพ					
1) ผู้สำเร็จการศึกษจาบบการศึกษิตตามมาตรฐานหลักสูตร		100	100	100	100
เชิงเวลา					
1) ผู้สำเร็จการศึกษจาบบการศึกษิตตามหลักสูตรภายในระยะเวลาที่กำหนด	ร้อยละ	80	68.49	80	79.80
ผลผลิตที่ 3 – ผู้สำเร็จการศึกษาด้านวิทยาศาสตร์สุขภาพ					
ตัวชี้วัด					
เชิงปริมาณ					
1) จำนวนผู้สำเร็จการศึกษา	คน	326	211	326	293
2) จำนวนนักศึกษาที่เข้าใหม่	คน	275	295	270	292
3) จำนวนนักศึกษาที่คงอยู่	คน	1,100	1,062	1,027	1,013

ผลผลิต/ตัวชี้วัด	หน่วยนับ	ปี 2564		ปี 2565	
		แผน	ผล	แผน	ผล
เชิงคุณภาพ					
1) ผู้สำเร็จการศึกษาจบการศึกษาตามมาตรฐาน	ร้อยละ	100	100	100	100
เชิงเวลา					
1) ผู้สำเร็จการศึกษาจบการศึกษาตามหลักสูตรภายในระยะเวลาที่กำหนด	ร้อยละ	80	83.26	80	79.80

หมายเหตุ * อ้างอิงตามเอกสารการรายงานผลการปฏิบัติงาน ประจำปีงบประมาณ พ.ศ. 2564 - 2565 ต่อสำนักงบประมาณ

ผลการดำเนินงานตามแผนปฏิบัติการประจำปีงบประมาณ พ.ศ. 2564 - 2565

ตามที่มหาวิทยาลัยได้จัดทำแผนปฏิบัติการประจำปีงบประมาณ พ.ศ. 2564 - 2565 มหาวิทยาลัยทักษิณ และได้มีการติดตามและประเมินผลการดำเนินงานตามแผนปฏิบัติการประจำปี สรุปได้ดังนี้

ตัวชี้วัด	ปี 2564	ปี 2565
1. ตัวชี้วัดหลักระดับมหาวิทยาลัย		
- จำนวนตัวชี้วัด	9	9
- บรรลุเป้าหมาย	6	6
- ไม่บรรลุเป้าหมาย	3	3
- ร้อยละของการบรรลุเป้าหมาย	66.67	66.67
2. ตัวชี้วัดระดับแผนกลยุทธ์		
- จำนวนตัวชี้วัด	14	14
- บรรลุเป้าหมาย	12	13
- ไม่บรรลุเป้าหมาย	2	1
- ร้อยละของการบรรลุเป้าหมาย	85.71	92.86
3. ตัวชี้วัดระดับแผนปฏิบัติการประจำปี		
- จำนวนตัวชี้วัด	57	
- บรรลุเป้าหมาย	51	
- ไม่บรรลุเป้าหมาย	6	
- ร้อยละของการบรรลุเป้าหมาย	89.47	
ร้อยละการบรรลุเป้าหมายในภาพรวม	86.25	82.61

ข้อมูลอ้างอิงการจัดทำงบประมาณ

มหาวิทยาลัยทักษิณเป็นหน่วยงานในกำกับของรัฐ ได้รับงบประมาณสนับสนุนจากรัฐบาล ในการดำเนินงานเป็นหลัก ซึ่งมหาวิทยาลัยจะต้องดำเนินงานให้สอดคล้องกับแนวนโยบายของรัฐบาล รวมทั้งแผนฯ ต่าง ๆ ที่เกี่ยวข้อง ในปีงบประมาณ พ.ศ. 2567 มหาวิทยาลัยมีแผนการดำเนินงานและการจัดทำงบประมาณ ประจำปี โดยคำนึงถึงความสอดคล้องกับ ยุทธศาสตร์ชาติ 20 ปี แผนแม่บทภายใต้แผนยุทธศาสตร์ชาติ 20 ปี แผนปฏิรูปประเทศ แผนพัฒนาเศรษฐกิจและสังคมแห่งชาติ ฉบับที่ 13 ยุทธศาสตร์การจัดสรรงบประมาณ ประจำปีงบประมาณ พ.ศ. 2567 แผนกลยุทธ์มหาวิทยาลัยทักษิณ พ.ศ. 2566 - 2570 ซึ่งสามารถสรุปสาระสำคัญ ได้ดังนี้

1) ยุทธศาสตร์ชาติ 20 ปี (พ.ศ. 2560-2579)

วิสัยทัศน์

ประเทศไทยมีความมั่นคง มั่งคั่ง ยั่งยืน เป็นประเทศพัฒนาแล้ว ด้วยการพัฒนาตามหลักปรัชญาของเศรษฐกิจพอเพียง หรือคติพจน์ประจำชาติว่า **“มั่นคง มั่งคั่ง ยั่งยืน”**

โดยมีเป้าหมายการพัฒนาประเทศ คือ “ประเทศชาติมั่นคง ประชาชนมีความสุข เศรษฐกิจพัฒนาอย่างต่อเนื่อง สังคมเป็นธรรม ฐานทรัพยากรธรรมชาติยั่งยืน” มุ่งยกระดับศักยภาพของประเทศในหลากหลายมิติ พัฒนาคมนในทุกมิติและในทุกช่วงวัยให้เป็นคนดี เก่ง และมีคุณภาพ สร้างโอกาสและความเสมอภาคทางสังคม สร้างการเติบโตบนคุณภาพชีวิต ที่เป็นมิตรกับสิ่งแวดล้อม และมีภาครัฐของประชาชนเพื่อประชาชนและประโยชน์ ส่วนรวม โดยการประเมินผลการพัฒนาตามยุทธศาสตร์ชาติ ประกอบด้วย

1. ความอยู่ดีมีสุขของคนไทยและสังคมไทย
2. ชีตความสามารถในการแข่งขัน การพัฒนาเศรษฐกิจและการกระจายรายได้
3. การพัฒนาทรัพยากรมนุษย์ของประเทศ
4. ความเท่าเทียมและความเสมอภาคของสังคม
5. ความหลากหลายทางชีวภาพ คุณภาพสิ่งแวดล้อม และความยั่งยืนของ ทรัพยากรธรรมชาติ
6. ประสิทธิภาพการบริหารจัดการและการเข้าถึงการให้บริการของภาครัฐ

ความมั่นคง

- การมีความมั่นคงปลอดภัยจากภัย และการเปลี่ยนแปลงทั้งภายในประเทศและภายนอกประเทศ และมีความมั่นคงในทุกมิติ ทั้งมิติเศรษฐกิจ สังคม สิ่งแวดล้อม และการเมือง
- ประเทศมีความมั่นคงในเอกราชและอธิปไตย
- สังคมมีความปรองดองและความสามัคคี ประชาชนมีความมั่นคงในชีวิต มีงานและรายได้ที่มั่นคง มีที่อยู่อาศัยและความปลอดภัยในชีวิตทรัพย์สิน
- ความมั่นคงของอาหาร พลังงาน และน้ำ

ความมั่นคง

- ประเทศไทยมีการขยายตัวของเศรษฐกิจอย่างต่อเนื่อง ยกกระดับเข้าสู่กลุ่มประเทศรายได้สูง ความเหลื่อมล้ำของการพัฒนาลดลง ประชากรได้รับผลประโยชน์จากการพัฒนาอย่างเท่าเทียมกัน
- เศรษฐกิจมีความสามารถในการแข่งขันสูง สร้างฐานเศรษฐกิจและสังคมแห่งอนาคต และเป็นจุดสำคัญของการเชื่อมโยงในภูมิภาคทั้งการคมนาคมขนส่ง การผลิต การค้า การลงทุน

ความยั่งยืน

- การพัฒนาที่สามารถสร้างความเจริญด้านรายได้และคุณภาพชีวิตของประชาชนให้เพิ่มขึ้นอย่างต่อเนื่อง โดยไม่ใช้ทรัพยากรธรรมชาติเกินพอดี ไม่สร้างมลภาวะต่อสิ่งแวดล้อม
- มีการผลิตและการบริโภคเป็นมิตรกับสิ่งแวดล้อม และสอดคล้องกับกฎระเบียบของประชาคมโลก
- คนมีความรับผิดชอบต่อสังคม ทุกภาคส่วนในสังคมยึดถือและปฏิบัติตามหลักปรัชญาของเศรษฐกิจพอเพียง

ยุทธศาสตร์ชาติ

1. ยุทธศาสตร์ด้านความมั่นคง
2. ยุทธศาสตร์ด้านการสร้างความสามารถในการแข่งขัน
3. ยุทธศาสตร์ด้านการพัฒนาและเสริมสร้างทรัพยากรมนุษย์
4. ยุทธศาสตร์ด้านการสร้างโอกาสและความเสมอภาคทางสังคม
5. ยุทธศาสตร์ด้านการสร้างการเติบโตบนคุณภาพชีวิตที่เป็นมิตรกับสิ่งแวดล้อม
6. ยุทธศาสตร์ด้านการปรับสมดุลและพัฒนาระบบการบริหารจัดการภาครัฐ

2) แผนแม่บทภายใต้ยุทธศาสตร์ชาติ 20 ปี

แผนแม่บทภายใต้ยุทธศาสตร์ชาติ เป็นแผนแม่บทเพื่อบรรลุเป้าหมายตามที่กำหนดไว้ในยุทธศาสตร์ชาติ มีทั้งสิ้น ๒๓ แผนแม่บท ซึ่งจะมีผลผูกพันต่อหน่วยงานของรัฐที่เกี่ยวข้องที่จะต้องปฏิบัติให้เป็นไปตามนั้น รวมทั้งการจัดทำงบประมาณรายจ่ายประจำปีงบประมาณต้องสอดคล้องกับแผนแม่บทซึ่งจะนำไปสู่การปฏิบัติ เพื่อให้ประเทศไทยบรรลุวิสัยทัศน์ “ประเทศไทยมีความมั่นคง มั่งคั่ง ยั่งยืน เป็นประเทศพัฒนาแล้ว ด้วยการพัฒนาตามหลักปรัชญาของเศรษฐกิจพอเพียง” ภายในช่วงเวลาดังกล่าว เพื่อความสุขของคนไทยทุกคน แผนแม่บท 23 ประเด็น ประกอบด้วย

- (1) ความมั่นคง
- (2) การต่างประเทศ
- (3) การเกษตร
- (4) อุตสาหกรรมและบริการแห่งอนาคต
- (5) การท่องเที่ยว

- (6) พื้นที่และเมืองนำอยู่อัจฉริยะ
- (7) โครงสร้างพื้นฐาน ระบบโลจิสติกส์ และดิจิทัล
- (8) ผู้ประกอบการและวิสาหกิจขนาดกลางและขนาดย่อมยุคใหม่
- (9) เขตเศรษฐกิจพิเศษ
- (10) การปรับเปลี่ยนค่านิยมและวัฒนธรรม
- (11) ศักยภาพคนตลอดช่วงชีวิต**
- (12) การพัฒนาการเรียนรู้
- (13) การเสริมสร้างให้คนไทยมีสุขภาวะที่ดี
- (14) ศักยภาพการกีฬา
- (15) พลังทางสังคม
- (16) เศรษฐกิจฐานราก
- (17) ความเสมอภาคและหลักประกันทางสังคม**
- (18) การเติบโตอย่างยั่งยืน
- (19) การบริหารจัดการน้ำทั้งระบบ
- (20) การบริการประชาชนและประสิทธิภาพภาครัฐ
- (21) การต่อต้านการทุจริตและประพฤติมิชอบ
- (22) กฎหมายและกระบวนการยุติธรรม
- (23) การวิจัยและพัฒนานวัตกรรม

แผนแม่บทภายใต้ยุทธศาสตร์ชาติทั้ง ๒๓ ฉบับ เป็นการกำหนดประเด็นในลักษณะที่มีความบูรณาการและเชื่อมโยงระหว่างยุทธศาสตร์ชาติด้านที่เกี่ยวข้อง และประเด็นการพัฒนายังไม่มีความซ้ำซ้อนกันระหว่างแผนแม่บทฯ เพื่อให้ส่วนราชการสามารถนำแผนแม่บทฯ ไปใช้ในทางปฏิบัติได้อย่างมีประสิทธิภาพ และป้องกันการเกิดความสับสน โดยแผนแม่บทภายใต้ยุทธศาสตร์ชาติเป็นแผนระดับที่ ๒ ที่มีความสำคัญเป็นแนวทางการพัฒนาและขับเคลื่อนประเทศเพื่อให้บรรลุตามเป้าหมายของยุทธศาสตร์ชาติ และถ่ายทอดไปสู่แนวทางการปฏิบัติในแผนระดับที่ ๓ ระดับหน่วยงาน ตามมติคณะรัฐมนตรีเมื่อวันที่ ๔ ธันวาคม ๒๕๖๐ แผนแม่บทภายใต้ยุทธศาสตร์ชาติทั้ง ๒๓ ฉบับจึงมีการกำหนดองค์ประกอบของแผนตามหลักการความสัมพันธ์เชิงเหตุผลที่ต้องมีการระบุแนวทางการพัฒนาและการดำเนินแผนงาน/โครงการต่าง ๆ ที่ต้องสามารถสะท้อนผลสัมฤทธิ์ของเป้าหมายของยุทธศาสตร์ชาติด้านที่เกี่ยวข้องได้อย่างเป็นรูปธรรม

3) แผนพัฒนาเศรษฐกิจและสังคมแห่งชาติ ฉบับที่ 13 (พ.ศ. 2565-2569)

หลักการและแนวคิด

การวางกรอบทิศทางการพัฒนาประเทศในระยะของแผนพัฒนาเศรษฐกิจและสังคมแห่งชาติ ฉบับที่ 13 มีจุดประสงค์เพื่อ *พลิกโฉมประเทศไทย หรือ เปลี่ยนแปลงประเทศขนานใหญ่ (Thailand's Transformation)* ภายใต้แนวคิด “Resilience” ซึ่งมีจุดมุ่งหมายในการลดความเปราะบาง สร้างความ

พร้อมในการรับมือกับการเปลี่ยนแปลง สามารถปรับตัวให้อยู่รอดได้ในสภาวะวิกฤติ โดยสร้างภูมิคุ้มกันทั้งในระยะสั้นและระยะยาว เพื่อให้ประเทศสามารถเติบโตได้อย่างยั่งยืน โดยการพลิกโฉมประเทศไทยครอบคลุมตั้งแต่การเปลี่ยนแปลงในระดับโครงสร้าง นโยบาย และกลไก ในขณะเดียวกัน กรอบแผนพัฒนาฯ ฉบับที่ 13 ยังมุ่งกำหนดทิศทางการพัฒนาประเทศให้สอดคล้องกับปรัชญาของเศรษฐกิจพอเพียง ผ่านการสร้างความสมดุลในการกระจายผลประโยชน์จากการพัฒนาแก่ทุกภาคส่วนเศรษฐกิจและสังคมอย่างเป็นธรรม รวมทั้งการสร้างสมดุลระหว่างความสามารถในการแข่งขันกับต่างประเทศกับความสามารถในการพึ่งตนเอง พร้อมทั้งการปรับเปลี่ยนองคาพยพในมิติต่าง ๆ ให้เท่าทันและสอดคล้องกับพลวัตและบริบทใหม่ของโลก โดยคำนึงถึงเงื่อนไขของสถานการณ์และทรัพยากรของประเทศ นอกจากนี้ กรอบแผนพัฒนาฯ ฉบับที่ 13 ยังให้ความสำคัญกับเป้าหมายการพัฒนาอย่างยั่งยืน ในการเสริมสร้างคุณภาพชีวิตที่ดีของประชาชนทุกกลุ่ม และส่งต่อทรัพยากรธรรมชาติและสิ่งแวดล้อมที่ดีไปยังคนรุ่นต่อไป เพื่อให้การขับเคลื่อนการพัฒนาประเทศเกิดผลสัมฤทธิ์ตามเป้าหมายที่กำหนดไว้ในยุทธศาสตร์ชาติ และสอดคล้องกับแนวคิดการพัฒนาประเทศทั้งหมดตามที่กล่าวถึงข้างต้น การพลิกโฉมประเทศไทย (Thailand's Transformation) ในระยะแผนพัฒนาฯ ฉบับที่ 13 จึงมีเป้าหมายหลักเพื่อพลิกโฉมประเทศไทยไปสู่ “เศรษฐกิจสร้างคุณค่า สังคมเดินหน้าอย่างยั่งยืน” หรือ “*Hi-Value and Sustainable Thailand*” โดยใช้องค์ความรู้ ความคิดสร้างสรรค์ เทคโนโลยี และนวัตกรรมเป็นเครื่องมือในการขับเคลื่อนการยกระดับศักยภาพและพัฒนาประเทศในทุกมิติ เพื่อสนับสนุนเสริมสร้างการสร้างมูลค่าเพิ่มทางเศรษฐกิจและขีดความสามารถในการแข่งขัน และเพื่อส่งเสริมโอกาสและความเสมอภาคทางสังคมอย่างทั่วถึง ตลอดจนเพื่อให้เกิดการปรับเปลี่ยนรูปแบบการผลิตและการบริโภคให้เป็นมิตรกับสิ่งแวดล้อม ให้เป็นไปในทิศทางที่ประเทศสามารถปรับตัวและรองรับกับการเปลี่ยนแปลงได้อย่างเท่าทัน ตลอดจนสามารถอยู่รอดและเติบโตได้อย่างต่อเนื่องในระยะยาวไปพร้อมกับการรักษาความยั่งยืนของทรัพยากรธรรมชาติและสิ่งแวดล้อม ดังนี้

- **หลักปรัชญาของเศรษฐกิจพอเพียง** โดยการสืบสาน รักษา ต่อยอดการพัฒนาตามหลักปรัชญาของเศรษฐกิจพอเพียง ซึ่งตั้งอยู่บนพื้นฐานของความพอประมาณ ความมีเหตุผล การสร้างภูมิคุ้มกันที่ดี ควบคู่กับการใช้เงื่อนไข 2 ประการเพื่อกำกับการกำหนดทิศทางและประเด็นการพัฒนาในส่วนต่าง ๆ ได้แก่ เงื่อนไขความรู้โดยใช้องค์ความรู้ทางวิชาการที่รอบด้าน และเงื่อนไขคุณธรรม โดยยึดถือผลประโยชน์ของประชาชนและความเป็นธรรมในทุกมิติของสังคม

- **แนวคิด Resilience** ซึ่งเป็นแนวคิดที่มุ่งเน้นการลดความเปราะบางต่อความเปลี่ยนแปลง อันประกอบด้วยการพัฒนาความสามารถใน 3 ระดับ ได้แก่ (1) การพร้อมรับ (Cope) หมายถึง ความสามารถในการบริหารจัดการภายใต้สภาวะวิกฤติ ให้สามารถยืนหยัดและต้านทานความยากลำบาก รวมถึงฟื้นคืนกลับสู่สภาวะปกติได้อย่างรวดเร็ว (2) การปรับตัว (Adapt) หมายถึง การปรับทิศทาง รูปแบบ และแนวทางการพัฒนาให้สอดคล้องกับความเปลี่ยนแปลง พร้อมกระจายความเสี่ยงและปรับตัวอย่างเท่าทันเพื่อแสวงหา

ประโยชน์จากสิ่งที่เกิดขึ้น และ (3) การเปลี่ยนแปลงเพื่อพร้อมเติบโตอย่างยั่งยืน (Transform) หมายถึง การเปลี่ยนแปลงเชิงโครงสร้างและปัจจัยพื้นฐานให้สอดคล้องกับความเปลี่ยนแปลง

- เป้าหมายการพัฒนาอย่างยั่งยืนของสหประชาชาติซึ่งอยู่บนพื้นฐานของแนวคิด “ไม่ทิ้งใครไว้ข้างหลัง” โดยมุ่งเสริมสร้างคุณภาพชีวิตที่ดีให้กับประชาชนทุกกลุ่ม ทั้งในมิติของการมีปัจจัยที่จำเป็นสำหรับการดำรงชีวิตขั้นพื้นฐานที่เพียงพอ การมีสภาพแวดล้อมที่ดี การมีปัจจัยสนับสนุนให้มีสุขภาพที่สมบูรณ์ ทั้งทางร่างกายและจิตใจ การมีโอกาสที่จะใช้ศักยภาพของตนในการสร้างความเป็นอยู่ที่ดี รวมถึงการมุ่งส่งต่อทรัพยากรธรรมชาติและสิ่งแวดล้อมที่ดีไปยังคนรุ่นต่อไป

- โมเดลเศรษฐกิจ BCG ซึ่งเป็นแนวคิดการพัฒนาเศรษฐกิจใน 3 รูปแบบควบคู่กัน ได้แก่ เศรษฐกิจชีวภาพ เศรษฐกิจหมุนเวียน และเศรษฐกิจสีเขียว โดยอาศัยฐานศักยภาพและความเข้มแข็งของประเทศอันประกอบด้วยความหลากหลายทางชีวภาพและความหลากหลายทางวัฒนธรรม พร้อมกับการใช้ประโยชน์จากองค์ความรู้ทางด้านวิทยาศาสตร์ เทคโนโลยี และนวัตกรรมในการสร้างมูลค่าเพิ่ม เพื่อผลักดันให้ประเทศมีการเจริญเติบโตทางเศรษฐกิจอย่างยั่งยืน และสามารถกระจายรายได้ โอกาส และความมั่งคั่งได้อย่างทั่วถึง



แผนพัฒนาเศรษฐกิจและสังคมแห่งชาติ ฉบับที่ 13 มุ่งเน้นประเด็นการพัฒนาที่มีลำดับความสำคัญสูงในการพลิกโฉมประเทศไทยสู่ Hi-Value and Sustainable Thailand ในองค์ประกอบสำคัญ 4 ประการ ได้แก่ 1) เศรษฐกิจมูลค่าสูงที่เป็นมิตรต่อสิ่งแวดล้อม (High Value-Added Economy) 2) สังคมแห่งโอกาสและความเสมอภาค (High Opportunity Society) 3) วิถีชีวิตที่ยั่งยืน (Eco-Friendly

Living) และ 4) ปัจจัยสนับสนุนการพลิกโฉมประเทศ (Key Enablers for Thailand's Transformation) ภายใต้องค์ประกอบในแต่ละด้าน ได้มีการกำหนด “หมุดหมาย” (Milestones) ซึ่งเป็นการบ่งบอกถึงสิ่งที่ประเทศไทยปรารถนาจะ “เป็น” มุ่งหวังจะ “มี” หรือต้องการจะ “ขจัด” ในช่วงระยะเวลา 5 ปี ของแผนพัฒนา ฉบับที่ 13 เพื่อสะท้อนประเด็นการพัฒนาที่มีความสำคัญต่อการพลิกโฉมประเทศสู่การเป็น Hi-Value and Sustainable Thailand ภายในปี 2570 โดยรายละเอียดขององค์ประกอบทั้ง 4 ด้าน และหมุดหมาย มีดังนี้

หมุดหมายการพัฒนา

1) มิติภาคการผลิตและบริการเป้าหมาย

หมุดหมายที่ 1 ไทยเป็นประเทศชั้นนำด้านสินค้าเกษตรและเกษตรแปรรูปมูลค่าสูง

หมุดหมายที่ 2 ไทยเป็นจุดหมายของการท่องเที่ยวที่เน้นคุณภาพและความยั่งยืน

หมุดหมายที่ 3 ไทยเป็นฐานการผลิตยานยนต์ไฟฟ้าที่สำคัญของโลก

หมุดหมายที่ 4 ไทยเป็นศูนย์กลางทางการแพทย์และสุขภาพมูลค่าสูง

หมุดหมายที่ 5 ไทยเป็นประตูการค้าการลงทุนและยุทธศาสตร์ทางโลจิสติกส์ที่สำคัญของภูมิภาค

หมุดหมายที่ 6 ไทยเป็นฐานการผลิตอุปกรณ์อิเล็กทรอนิกส์อัจฉริยะที่สำคัญของโลก

2) มิติโอกาสและความเสมอภาคทางเศรษฐกิจและสังคม

หมุดหมายที่ 7 ไทยมีวิสาหกิจขนาดกลางและขนาดย่อมที่เข้มแข็ง มีศักยภาพสูง และสามารถแข่งขันได้

หมุดหมายที่ 8 ไทยมีพื้นที่และเมืองอัจฉริยะที่น่าอยู่ ปลอดภัย เด็ดโตได้อย่างยั่งยืน

หมุดหมายที่ 9 ไทยมีความยากจนข้ามรุ่นลดลง และคนไทยทุกคนมีความคุ้มครองทางสังคม ที่เพียงพอ เหมาะสม

3) มิติความยั่งยืนของทรัพยากรธรรมชาติและสิ่งแวดล้อม

หมุดหมายที่ 10 ไทยมีเศรษฐกิจหมุนเวียนและสังคมคาร์บอนต่ำ

หมุดหมายที่ 11 ไทยสามารถลดความเสี่ยงและผลกระทบจากภัยธรรมชาติและ การเปลี่ยนแปลงสภาพภูมิอากาศ

4) มิติปัจจัยผลักดันการพลิกโฉมประเทศ

หมุดหมายที่ 12 ไทยมีกำลังคนสมรรถนะสูง มุ่งเรียนรู้อย่างต่อเนื่อง ตอบโจทย์การพัฒนา แห่งอนาคต

หมุดหมายที่ 13 ไทยมีภาครัฐที่ทันสมัย มีประสิทธิภาพ และตอบโจทย์ประชาชน



4) ยุทธศาสตร์การจัดสรรงบประมาณ ประจำปีงบประมาณ พ.ศ. 2567

ยุทธศาสตร์การจัดสรรงบประมาณรายจ่ายประจำปีงบประมาณ พ.ศ. 2567 ได้กำหนดไว้ 6 ยุทธศาสตร์และรายการค่าดำเนินการภาครัฐ ดังนี้

- 1) ยุทธศาสตร์ด้านความมั่นคง
- 2) ยุทธศาสตร์ด้านการสร้างความสามารถในการแข่งขัน
- 3) ยุทธศาสตร์ด้านการพัฒนาและเสริมสร้างศักยภาพทรัพยากรมนุษย์
- 4) ยุทธศาสตร์ด้านการสร้างโอกาสและความเสมอภาคทางสังคม
- 5) ยุทธศาสตร์ด้านการสร้างการเติบโตบนคุณภาพชีวิตที่เป็นมิตรต่อสิ่งแวดล้อม
- 6) ยุทธศาสตร์ด้านการปรับสมดุลและพัฒนาระบบการบริหารจัดการภาครัฐ และ รายการค่าดำเนินการภาครัฐ

5) นโยบายการกำหนดกลุ่มสถาบันอุดมศึกษาเชิงยุทธศาสตร์

กระทรวงการอุดมศึกษา วิทยาศาสตร์ วิจัยและนวัตกรรม โดยคณะทำงานขับเคลื่อนและติดตามนโยบายของรัฐมนตรีว่าการกระทรวงการอุดมศึกษา วิทยาศาสตร์ วิจัยและนวัตกรรม (ด้านคุณภาพอุดมศึกษา) และคณะอนุกรรมการจัดทำกลุ่มสถาบันอุดมศึกษาเชิงยุทธศาสตร์และคุณลักษณะเฉพาะกลุ่ม (Strategic Profile & Strategic Attributes) ได้มีการกำหนดกลุ่มสถาบันอุดมศึกษาออกเป็น 5 กลุ่มหลัก ๆ

แนวคิดการปฏิรูประบบอุดมศึกษา

แนวคิดการปฏิรูประบบอุดมศึกษา เพื่อให้สถาบันอุดมศึกษาสามารถขับเคลื่อนการเปลี่ยนแปลงไปในทิศทางใหม่ที่ต้องการ จะเกี่ยวข้องใน 4 เรื่องหลัก ประกอบด้วย

- 3.1 Re-Orientation การกำหนดทิศทางของระบบอุดมศึกษาใหม่ ปรับทิศทาง บทบาท ความรับผิดชอบ สถานะ กลุ่มเป้าหมาย รวมทั้งความชอบธรรมในการดำรงอยู่ของสถาบันอุดมศึกษา เพื่อรองรับบริบทของโลกและของประเทศที่เปลี่ยนแปลงไป
 - 3.2 Re-Profiling การปรับยุทธศาสตร์ของสถาบันอุดมศึกษา การประเมินตนเอง กระบวนการพัฒนาตนเองตามยุทธศาสตร์เพื่อให้สถาบันอุดมศึกษาสามารถนำเอาจุดเด่นและศักยภาพความเข้มแข็งใน 4 พันธกิจหลักมาใช้ เพื่อตอบสนองความต้องการในการพัฒนาประเทศทั้งในสถานการณ์ปัจจุบันและอนาคตได้อย่างยั่งยืน
 - 3.3 Re-Structure การปรับเปลี่ยนโครงสร้างการผลิตกำลังคน การวิจัย เทคโนโลยีและนวัตกรรม โครงสร้างบุคลากรและการบริหารงานบุคคล โครงสร้างต้นทุน รายได้ ค่าใช้จ่ายในระบบอุดมศึกษา โครงสร้างการทำงานร่วมกันของภาครัฐ ภาคอุตสาหกรรม ภาคเอกชน กับสถาบันอุดมศึกษาในฐานะเป็น Service Provider ให้มีประสิทธิภาพ เพิ่มขึ้น ตอบสนองภาคผู้ผลิตในฐานะผู้ใช้ผลผลิตที่เกิดจากสถาบันอุดมศึกษา เพื่อบูรณาการให้เกิดการ เชื่อมโยงระหว่างหน่วยงานอย่างมีเอกภาพ และเพิ่มประสิทธิภาพการบริหารจัดการที่มีคุณภาพทั้งในเชิงนโยบายและคุณภาพอุดมศึกษา
 - 3.4 Re-Organization การจัดองค์กรเพื่อการบริหารระบบอุดมศึกษาใหม่ โดยเฉพาะองค์กรภาครัฐที่มีหน้าที่ในการกำกับดูแล กำหนดนโยบาย มาตรฐาน การจัดสรรทรัพยากร การติดตาม ตรวจสอบ ประเมินผลอุดมศึกษา การสร้างความเป็นอิสระในการบริหารจัดการภายในสถาบันอุดมศึกษา เพื่อให้การขับเคลื่อนศักยภาพอุดมศึกษาใหม่เป็นกลไกส่วนหนึ่งของการพัฒนาประเทศได้อย่างเต็มขีดความสามารถและศักยภาพบนพื้นฐานของหลักธรรมาภิบาล
- การนำแนวคิดการปฏิรูประบบอุดมศึกษาทั้ง 4 เรื่องสู่การปฏิบัติ

เพื่อให้สถาบันอุดมศึกษาแต่ละแห่งได้ใช้ความสามารถและศักยภาพของตนเองอย่างมีประสิทธิภาพ การปฏิรูประบบอุดมศึกษาจะใช้วิธีการกำหนดกลุ่มสถาบันอุดมศึกษาออกเป็น 4 กลุ่ม เรียกว่า การกำหนดกลุ่มสถาบันอุดมศึกษาเชิงยุทธศาสตร์ (Strategic focus) ซึ่งเป็นเครื่องมือเชิงระบบของรัฐ ในการเสริมสร้างขีดความสามารถในการแข่งขันของประเทศ ที่ต้องอาศัยทรัพยากรบุคคลที่มีความรู้ความสามารถ และทักษะที่จำเป็น สอดคล้องกับยุทธศาสตร์ชาติและทิศทางการพัฒนาอุดมศึกษาตามกรอบแผน อุดมศึกษา ระยะยาว 20 ปี ภายใต้จุดเด่นและศักยภาพของสถาบันอุดมศึกษา ด้วยการสนับสนุนทรัพยากร อย่างมีประสิทธิภาพ การกำหนดกลุ่มสถาบันอุดมศึกษาเชิงยุทธศาสตร์เป็นการขับเคลื่อนเชิงระบบ เพื่อ สนับสนุนการปฏิรูปสถาบันอุดมศึกษาให้ขับเคลื่อนไปสู่ทิศทางที่ต้องการ สถาบันอุดมศึกษาต้องปฏิรูประบบการบริหาร

จัดการสถาบันให้มีประสิทธิภาพ มีเป้าหมายที่ชัดเจน ใช้หลักธรรมาภิบาล มีระบบประกันคุณภาพการจัดการศึกษา การมีส่วนร่วมของบุคลากรและการทำงานแบบร่วมมือกับหน่วยงานอื่นในการจัดการศึกษา

มีการกำหนดกลุ่มสถาบันอุดมศึกษาเป็น 6 กลุ่มตามจุดเน้นเชิงยุทธศาสตร์ ได้แก่

- 1) กลุ่มพัฒนาการวิจัยระดับแนวหน้าของโลก
- 2) **กลุ่มพัฒนาพัฒนาเทคโนโลยีและส่งเสริมการสร้างนวัตกรรม**
- 3) กลุ่มพัฒนาชุมชนท้องถิ่นหรือชุมชนอื่น
- 4) กลุ่มพัฒนาปัญญาและคุณธรรมด้วยหลักทางศาสนา
- 5) กลุ่มผลิตและพัฒนาบุคลากรวิชาชีพและสาขาจำเพาะ
- 6) กลุ่มอื่นตามที่รัฐมนตรีประกาศกำหนด

ตามประกาศกระทรวงการอุดมศึกษา วิทยาศาสตร์ วิจัยและนวัตกรรม เรื่อง การกำหนดให้สถาบันอุดมศึกษาสังกัดกลุ่มสถาบันอุดมศึกษา ประจำปีงบประมาณ พ.ศ. 2565 กำหนดให้มหาวิทยาลัยทักษิณ สังกัดกลุ่มที่ 2 **กลุ่มพัฒนาเทคโนโลยีและส่งเสริมการสร้างนวัตกรรม** มีพันธกิจหลักและยุทธศาสตร์การพัฒนามุ่งสู่การจัดการการศึกษาเพื่อเน้นการพัฒนาเทคโนโลยีและส่งเสริมการสร้างนวัตกรรมเพื่อตอบโจทย์ของประเทศในการพัฒนาเกษตรกรรม อุตสาหกรรม และบริการ โดยต้อง

- (1) สร้างและพัฒนาศักยภาพผู้เรียนที่มีความรู้และความเชี่ยวชาญด้านเทคโนโลยีให้สามารถนำองค์ความรู้ไปประยุกต์เพื่อสร้างผลงานและพัฒนาผลิตภัณฑ์
- (2) สร้างนวัตกรรมเพื่อนำไปใช้ในเชิงพาณิชย์หรือสาธารณประโยชน์ เพื่อสร้างมูลค่าเพิ่มตลอดห่วงโซ่มูลค่าในภาคการผลิตและบริการ
- (3) ส่งเสริมบทบาทความร่วมมือกับภาคเอกชนทั้งในประเทศและต่างประเทศเพื่อสนับสนุนและพัฒนาเทคโนโลยีและนวัตกรรม
- (4) เน้นการเรียนการสอนควบคู่กับการปฏิบัติการจริงเพื่อพัฒนาสมรรถนะและทักษะในการทำงาน

6) แผนกลยุทธ์มหาวิทยาลัยทักษิณ พ.ศ. 2566 - 2570

วิสัยทัศน์ : มุ่งสู่การเป็นมหาวิทยาลัยนวัตกรรมสังคมระดับแนวหน้าของประเทศ ภายในปี 2570

พันธกิจ :

1. จัดการศึกษาเพื่อพัฒนากำลังคนในการขับเคลื่อนการพัฒนาประเทศ โดยเน้นการสร้างสมรรถนะการพัฒนานวัตกรรมสังคมและการเป็นผู้ประกอบการ
2. วิจัยเพื่อพัฒนาเทคโนโลยีและนวัตกรรมที่ตอบโจทย์การพัฒนาเชิงพื้นที่ เน้นการพัฒนาคุณภาพชีวิต เศรษฐกิจ สังคม สิ่งแวดล้อม การเป็นผู้ประกอบการ และการเพิ่มขีดความสามารถในการแข่งขันของประเทศ

3. บริการวิชาการและถ่ายทอดความรู้ เทคโนโลยี และนวัตกรรม เพื่อการพัฒนาเชิงพื้นที่
4. พัฒนานวัตกรรมสังคมบนฐานศิลปะ วัฒนธรรม หรือภูมิปัญญาท้องถิ่น เพื่อการทำนุบำรุง ศิลปะ วัฒนธรรม และยกระดับคุณภาพชีวิตในชุมชน

ปรัชญา

“ปัญหา จริยธรรม นำการพัฒนา”

เป็นปรัชญาของมหาวิทยาลัยทักษิณ ที่มุ่งเน้นไปสู่การพัฒนาคนและสังคม โดยให้ความสำคัญกับการเสริมสร้างและพัฒนาปัญญาให้กับบัณฑิต เพื่อให้เป็นคนเก่งที่มีทักษะในอาชีพและเป็นคนดี ที่พร้อมจะแข่งขันได้อย่างมีจริยธรรม รวมถึงเป็นคนมีจิตสำนึกต่อหน้าที่ในการมีส่วนร่วมพัฒนาสังคม ทั้งนี้เพื่อบรรลุสู่เป้าหมายของการพัฒนาคุณภาพชีวิตของตนเอง ชุมชนและสังคม

ปณิธาน :

มหาวิทยาลัยเพื่อสังคม

ค่านิยม :

ค่านิยมหลักมหาวิทยาลัยทักษิณ (TSU Core Values) คือ ความคิด ความเชื่อ ความฝัน แรงบันดาลใจ และวิถีหล่อหลอมที่ตกผลึกเป็นวัฒนธรรมร่วมแห่งมหาวิทยาลัยทักษิณ ที่พร้อมก้าวสู่วิสัยทัศน์และยุทธศาสตร์ด้วยความมุ่งมั่น แน่วแน่และศรัทธา ผ่าน TSU Move - เคลื่อนเปลี่ยนสู่นาคต

TSU Move - เคลื่อนเปลี่ยนสู่นาคต ด้วยการหล่อหลอมค่านิยมและสร้างวัฒนธรรมองค์กร เพื่อขับเคลื่อนสู่มหาวิทยาลัยนวัตกรรมสังคมชั้นนำของประเทศ เป็นที่พึ่งของสังคมด้วยความรักและความรับผิดชอบอันยิ่งใหญ่ ดังปรัชญาของมหาวิทยาลัย “ปัญหา จริยธรรม นำการพัฒนา” โดยมีความหมายดังนี้

T: Talent = มีปัญญาปฏิบัติการ

- แสวงหาความรู้ใหม่อย่างต่อเนื่องและสม่ำเสมอ (Knowledge Acquisition)
- กล้าเปลี่ยนแปลงและพร้อมสร้างสรรค์สิ่งใหม่ (Change and Innovative Creativity)
- ทำงานเชิงรุก มุ่งความสำเร็จที่ท้าทาย (Being Proactive and Challenging Goals)
- คิดนอกกรอบและมีวิจากรณญาณ (Critical Thinking Outside the Box)

S: Synergy = สานพลังสู่ความสำเร็จ

- ทำงานเป็นทีม เชื่อมั่นซึ่งกันและกัน (Trust and Smart Teamwork)
- ร่วมแบ่งปันความรู้และประสบการณ์ (Knowledge and Experience Sharing)
- ยอมรับและเคารพในความแตกต่าง (Inclusion)
- ตระหนักในคุณค่าของการเป็นส่วนหนึ่งในการขับเคลื่อนองค์กร (Self-esteem)

- กล้าตัดสินใจเพื่อประโยชน์สูงสุดขององค์กร (Maximum Benefits)

U: University for Change = สร้างสรรค์สังคม

- ยึดหลักธรรมาภิบาล (Good governance)
- มีจิตสำนึกรับผิดชอบต่อสังคมและสิ่งแวดล้อม (Consciousness and Responsibilities)
- สร้างนวัตกรรมสังคมสู่การเปลี่ยนแปลงอย่างสร้างสรรค์ (Social Innovation for Creative Changes)
- เป็นหุ้นส่วนทางสังคมเพื่อการพัฒนา (Partnership for goal)

ยุทธศาสตร์ :

ยุทธศาสตร์ที่ 1 จัดการศึกษาเพื่อพัฒนากำลังคนในการขับเคลื่อนการพัฒนาประเทศโดยเน้นการสร้างสมรรถนะการพัฒนานวัตกรรมสังคมและการเป็นผู้ประกอบการ เป้าหมายเชิงยุทธศาสตร์

1.1 พัฒนากำลังคนในการขับเคลื่อนการพัฒนาประเทศ

1.2 พัฒนากำลังคนให้มีสมรรถนะในการสร้างนวัตกรรมสังคม การเป็นผู้ประกอบการและการเป็นพลเมือง

ยุทธศาสตร์ที่ 2 สร้างผลงานวิจัยเพื่อพัฒนาเทคโนโลยีและนวัตกรรมที่ตอบโจทย์การพัฒนาเชิงพื้นที่ และการเพิ่มขีดความสามารถในการแข่งขันของประเทศ เป้าหมายเชิงยุทธศาสตร์

2.1 องค์กรความรู้ ผลงานวิจัย เทคโนโลยี และนวัตกรรมตอบโจทย์การพัฒนาเชิงพื้นที่ และการเพิ่มขีดความสามารถในการแข่งขันของประเทศ

2.2 เพิ่มผลงานวิจัยและงานสร้างสรรค์ที่เผยแพร่/อ้างอิงในระดับชาติและนานาชาติเพื่อให้มหาวิทยาลัยเป็นที่ยอมรับในระดับชาติและนานาชาติ

ยุทธศาสตร์ที่ 3 บริการวิชาการและถ่ายทอดความรู้ เทคโนโลยีและนวัตกรรม เพื่อการพัฒนาเชิงพื้นที่และสร้างขีดความสามารถด้านการแข่งขัน

เป้าหมายเชิงยุทธศาสตร์

3.1 บริการวิชาการและถ่ายทอดความรู้ เทคโนโลยี และนวัตกรรม เพื่อการพัฒนาเชิงพื้นที่และสร้างขีดความสามารถด้านการแข่งขัน

3.2 บริการวิชาการโดยการถ่ายทอดความรู้ เทคโนโลยี และนวัตกรรม เพื่อส่งเสริมการพัฒนาสังคมเศรษฐกิจ และสิ่งแวดล้อมในพื้นที่ภาคใต้

ยุทธศาสตร์ที่ 4 พัฒนานวัตกรรมสังคมบนฐานศิลปะ วัฒนธรรม หรือภูมิปัญญาท้องถิ่นเพื่อสืบสานและการพัฒนาคุณภาพชีวิตประชาชน

เป้าหมายเชิงยุทธศาสตร์

4.1 พัฒนานวัตกรรมฐานศิลปะ วัฒนธรรม หรือภูมิปัญญาท้องถิ่น เพื่อสืบสาน การทำนุบำรุงศิลปะ วัฒนธรรม และยกระดับคุณภาพชีวิตประชาชน

4.2 สร้างคุณค่าและมูลค่าเพิ่มจากศิลปะ วัฒนธรรม หรือภูมิปัญญาท้องถิ่น เพื่อยกระดับสุนทรียศาสตร์แก่สังคมและการสร้างความมั่นคงทางเศรษฐกิจจากศิลปะฯ

ยุทธศาสตร์ที่ 5 พัฒนามหาวิทยาลัยสู่มาตรฐานระดับนานาชาติบนฐานท้องถิ่น (University of Glocalization)

เป้าหมายเชิงยุทธศาสตร์

5.1 เป็นที่รู้จักและได้รับการยอมรับในระดับชาติและนานาชาติ

5.2 เติบโตอย่างยั่งยืนในทางวิชาการระดับชาติและนานาชาติบนฐานความเป็นท้องถิ่น

ยุทธศาสตร์ที่ 6 มีระบบบริหารจัดการที่เป็นเลิศ

เป้าหมายเชิงยุทธศาสตร์

6.1 พัฒนาระบบบริหารจัดการสู่ความเป็นเลิศและยั่งยืน

6.2 พัฒนาระบบนิเวศและโครงสร้างพื้นฐานทางการบริหาร

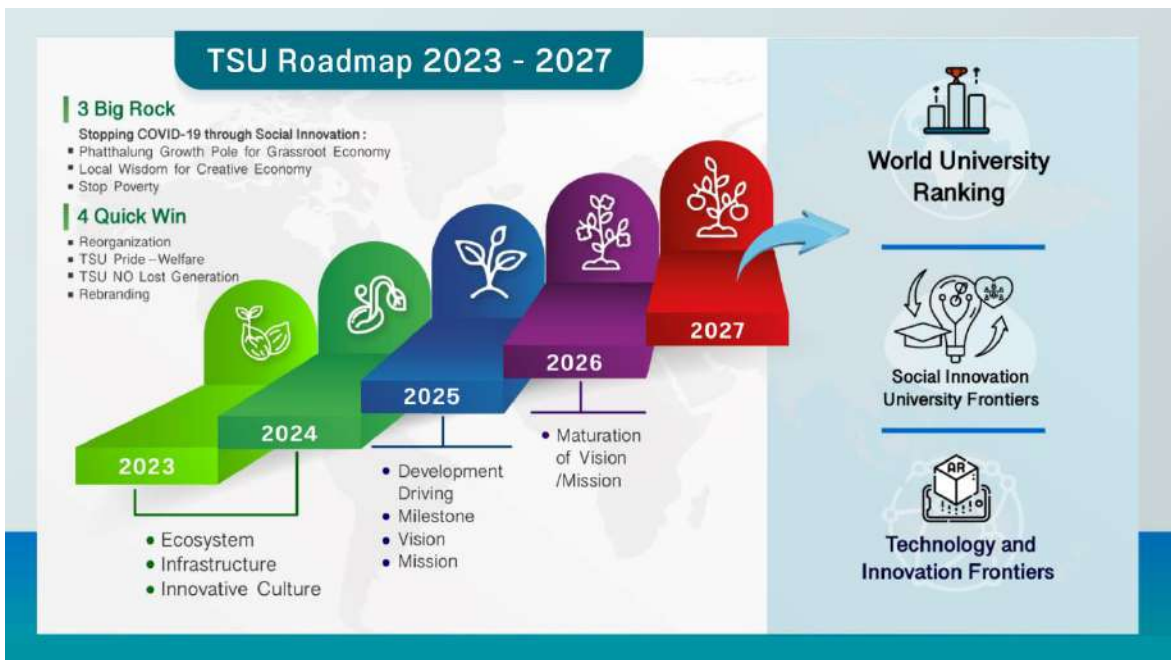

นโยบายการจัดสรรงบประมาณ ปี 2567 มหาวิทยาลัยทักษิณ

กรอบแนวคิดการจัดทำงบประมาณ ประจำปีงบประมาณ พ.ศ. 2567 มีหลักการสำคัญ 3 ประการ คือ

- มุ่งเน้นใช้งบประมาณเป็นเครื่องมือสำคัญในการขับเคลื่อนมหาวิทยาลัยตามนโยบายการพลิกโฉมมหาวิทยาลัยภายใต้การจัดกลุ่มมหาวิทยาลัยตามประกาศกระทรวงการอุดมศึกษา ซึ่งกำหนดให้มหาวิทยาลัยทักษิณเป็นมหาวิทยาลัยกลุ่ม 2 กลุ่มพัฒนาเทคโนโลยีและส่งเสริมการสร้างนวัตกรรม (Technology Development and Innovation)
- เน้นการจัดสรรงบประมาณเพื่อขับเคลื่อนวิสัยทัศน์ “มุ่งสู่การเป็นมหาวิทยาลัยนวัตกรรมสังคมระดับแนวหน้าของประเทศ ภายในปี 2570”
- มีการคาดการณ์รายได้และบริหารงบประมาณตามบริบทและสถานการณ์

หลักการสำคัญในการจัดทำงบประมาณรายรับ-รายจ่ายของมหาวิทยาลัย เพื่อการบริหารจัดการทางการเงินเป็นไปอย่างมีประสิทธิภาพ จึงกำหนดกรอบแนวคิดในการจัดทำงบประมาณรายรับและรายจ่ายของมหาวิทยาลัย ดังนี้

1) รายรับ

- การระดมแหล่งเงินที่มาก : มีการระดมที่มาของรายรับต่าง ๆ เช่น เงินอุดหนุนจากรัฐบาล รายได้จากการจัดการศึกษา ผลประโยชน์จากราชพัสดุฯ รายได้จากงานวิจัย และอื่น ๆ
- การประเมินปริมาณรายรับ : ประเมินจำนวนเงินที่คาดว่าจะได้รับจากแต่ละแหล่งเงิน
- การพิจารณาการเติบโตของรายรับ : พิจารณาความเปลี่ยนแปลงของรายรับในอดีตและโดยเฉลี่ยเพื่อประมาณการในอนาคต

2) รายจ่าย

- การแบ่งประเภทรายจ่าย : แบ่งรายจ่ายออกเป็นหลายประเภท เช่น งบบุคลากร งบดำเนินงาน งบลงทุน งบเงินอุดหนุน และรายจ่ายอื่น ๆ
- การประเมินประมาณการรายจ่าย : ประเมินจำนวนเงินที่คาดว่าจะใช้จ่ายในแต่ละประเภทรายจ่าย
- การตรวจสอบค่าใช้จ่าย : พิจารณาค่าใช้จ่ายในอดีตและประเมินความจำเป็นของรายจ่ายในอนาคต

3) การสร้างสมดุลรายรับและรายจ่าย

- ตรวจสอบและปรับปรุงเพื่อให้รายรับและรายจ่ายมีความสมดุลกัน
- พิจารณาวางเงินรายรับและรายจ่ายเพื่อให้สามารถรักษาสมดุลทางการเงินได้ และรักษาความมั่นคงทางการเงินของมหาวิทยาลัย

4) การสร้างสภาพคล่อง

- สรรวจค่าใช้จ่ายที่สามารถปรับปรุงหรือลดลงได้เพื่อเพิ่มความคล่องตัวในการจัดการทางการเงิน
- การตั้งงบกลางหรืองบสำรองฉุกเฉินเพื่อรับมือกับสถานการณ์ไม่คาดคิด

5) การเชื่อมโยงกับยุทธศาสตร์

การพัฒนาโครงสร้างพื้นฐาน การเรียนการสอน การสนับสนุนการวิจัย การบริการวิชาการ การทำนุบำรุงศิลปวัฒนธรรม ความเป็นนานาชาติ และการบริหารจัดการที่เป็นเลิศ โดยการวิเคราะห์รายจ่ายให้สอดคล้องกับยุทธศาสตร์ รวมทั้งการกำหนดลำดับความสำคัญ โดยให้ตั้งความสำคัญกับรายจ่ายที่สอดคล้องกับยุทธศาสตร์และมีความสำคัญในการสร้างความเป็นเลิศของมหาวิทยาลัย

และจึงได้กำหนดนโยบายการจัดสรรงบประมาณรายจ่าย ประจำปีงบประมาณ พ.ศ. 2567 ไว้ดังนี้

1. สนับสนุนงบประมาณเพื่อรองรับการดำเนินงานให้บรรลุเป้าหมายตามแผนกลยุทธ์มหาวิทยาลัยทักษิณ พ.ศ. 2566 - 2570 นโยบายของผู้บริหารและจุดเน้นในปีงบประมาณ พ.ศ. 2567
2. ให้ความสำคัญกับการดำเนินภารกิจในลักษณะการบูรณาการทั้งในระดับหน่วยงานภายใน ส่วนงานและระหว่างส่วนงาน เพื่อลดความซ้ำซ้อนของงาน รวมทั้ง ให้ความสำคัญกับการบริหารจัดการต้นทุน เพื่อเป็นการเพิ่มประสิทธิภาพของการปฏิบัติงานและการใช้จ่ายงบประมาณ โดยเครื่องมือ LEAN
3. ภายใต้ทรัพยากรที่มีอยู่อย่างจำกัด การพิจารณาจัดสรรงบประมาณจะมีการจัดลำดับความสำคัญ และพิจารณาศักยภาพและความสามารถในการใช้จ่ายงบประมาณของปีปัจจุบันและปีงบประมาณที่ผ่านมา
4. มหาวิทยาลัยจะนำข้อมูลสถานะเงินรายได้ของส่วนงานมาประกอบในการพิจารณาจัดสรรงบประมาณด้วย
5. เงินรายได้ทุกประเภทถือเป็นเงินรายได้ของมหาวิทยาลัยในภาพรวม และเน้นให้มหาวิทยาลัยในภาพรวมมีฐานะทางการเงินที่มั่นคง
6. ให้มีการปฏิบัติตามระเบียบการบริหารงบประมาณของมหาวิทยาลัยอย่างเคร่งครัด และปลูกฝังให้หน่วยงานมีวินัยทางการเงิน
7. กำหนดให้ส่วนงานวิชาการตั้งงบประมาณเพื่อรองรับการดำเนินงานวิจัยและการพัฒนานวัตกรรมของส่วนงานอย่างน้อย ร้อยละ ๒ รองรับการพัฒนาวัสดุอย่างน้อย ร้อยละ 2 และตั้งเป็นงบสำรองจ่ายอย่างน้อย ร้อยละ 5 ของงบประมาณจัดสรร เพื่อเพิ่มศักยภาพด้านงานวิจัยในภาพรวม สร้างบัณฑิตให้สอดคล้องตามอัตลักษณ์ของมหาวิทยาลัย เพื่อป้องกันความเสี่ยงด้านการเงิน และสำรองไว้ใช้ในกรณีฉุกเฉินหรือจำเป็น

8. กำหนดให้ส่วนงานอื่นที่เป็นหน่วยงานที่มีรายได้ ตั้งงบประมาณเป็นงบสำรองจ่ายอย่างน้อยร้อยละ 5 ของงบประมาณจัดสรร เพื่อป้องกันความเสี่ยงด้านการเงิน และสำรองไว้ในกรณีฉุกเฉินหรือจำเป็น

9. การจัดทำงบประมาณ ปี 2567 มุ่งเน้น

- 1) การประหยัดและใช้ทรัพยากรร่วมกัน
- 2) ให้หน่วยงานมีส่วนร่วมในการแสดงความต้องการ
- 3) การดูแลและซ่อมแซมครุภัณฑ์และสิ่งก่อสร้าง
 - วิทยาเขตรับผิดชอบดูแล/ซ่อมแซมอาคารในภาพรวมและดูแล/ซ่อมแซมครุภัณฑ์ห้องเรียนรวมทั้งนิสิตหลายคนใช้ประโยชน์ร่วมกัน แต่กรณีคณะ/หน่วยงานมีศักยภาพในการซ่อมแซมเองได้ ก็สามารถดำเนินการได้ ทั้งนี้ ในส่วนของวิทยาเขตพัสดุให้รวมถึงการแก้ไขปัญหาที่ดินด้วย
 - ส่วนงาน/หน่วยงาน รับผิดชอบดูแล/ซ่อมแซมห้องเรียนที่ใช้เฉพาะหน่วยงาน ห้องปฏิบัติการเฉพาะทางและครุภัณฑ์ที่อยู่ในความดูแลของส่วนงาน/หน่วยงาน
- 4) เน้นให้หน่วยงานจัดระบบการบริหารแบบ “รวมบริการ ประสานภารกิจ”
- 5) สนับสนุนงบประมาณเพื่อรองรับภารกิจพื้นฐานให้ทุกหน่วยงานที่มีอยู่สามารถบริหารจัดการได้ตามความจำเป็น เพียงพอและประหยัด
- 6) สนับสนุนงบประมาณเพื่อเติมเต็มรายการที่ยังดำเนินการไม่สมบูรณ์ ให้สามารถใช้ทรัพยากรได้อย่างคุ้มค่า และสนับสนุนโครงการ/กิจกรรมที่ต้องดำเนินงานอย่างต่อเนื่อง ซึ่งเป็นไปตามนโยบายของรัฐบาลและนโยบายมหาวิทยาลัย
- 7) เนื่องจากงบประมาณมีจำกัด ไม่สามารถสนับสนุนให้ดำเนินการได้ทุกรายการในคราวเดียว มหาวิทยาลัยจะพิจารณาจัดสรรตามความจำเป็นและเหมาะสม โดยเรียงลำดับดังนี้ 1) รายการที่มีความจำเป็นเร่งด่วน 2) รายการที่สามารถชะลอได้ 3) รายการที่ไม่จำเป็นสามารถยกเลิกการดำเนินการได้
- 8) สนับสนุนให้ทุกส่วนงานมีเงินสะสม (ยกเว้นหน่วยงานบริหาร) เพื่อให้สามารถนำมาบริหารจัดการในช่วงที่งบประมาณปกติไม่เพียงพอ โดยการขอใช้เงินสะสมเน้นการรองรับการจัดการเรียนการสอน และรองรับการดำเนินงานเพื่อขับเคลื่อนแผนและนโยบายของมหาวิทยาลัยเป็นหลัก
- 9) จัดสรรงบประมาณสำรองไว้จำนวนหนึ่งเพื่อรองรับการเกิดสถานการณ์ฉุกเฉินที่ไม่สามารถคาดการณ์ได้ล่วงหน้า

แผนการดำเนินงานประจำปี 2567

มหาวิทยาลัยทักษิณ ดำเนินงานตามภารกิจหลัก 4 ด้าน คือ ด้านการจัดการศึกษา ด้านการวิจัย นวัตกรรม และถ่ายทอดเทคโนโลยี ด้านบริการวิชาการ ด้านทำนุบำรุงศิลปะและวัฒนธรรม ที่สอดคล้องกับ นโยบายและยุทธศาสตร์ของประเทศ สอดรับกับแผนการพัฒนามหาวิทยาลัยทักษิณ นโยบายของผู้บริหารและ จุดเน้นในงบประมาณ พ.ศ. 2567 เพื่อพัฒนาไปสู่วิสัยทัศน์ที่กำหนดไว้ แผนการดำเนินงานของภารกิจด้าน ต่าง ๆ สรุปได้ดังนี้

1. เป้าหมายการพัฒนาตามแผนปฏิบัติการประจำปีงบประมาณ พ.ศ. 2567

ตัวชี้วัด	หน่วยนับ	ค่าเป้าหมาย
ยุทธศาสตร์ที่ 1 จัดการศึกษาเพื่อพัฒนากำลังคนในการขับเคลื่อนการ พัฒนาประเทศโดยเน้นการสร้างสมรรถนะการพัฒนานวัตกรรมสังคม และการเป็นผู้ประกอบการ		
TSU01 ร้อยละของหลักสูตรบูรณาการข้ามศาสตร์เพื่อสร้างนวัตกรรม สังคมและผู้ประกอบการ	ร้อยละ	15
TSU02 จำนวนนวัตกรรมการจัดการศึกษา	ชิ้นงาน	10
TSU03 จำนวนคอร์สออนไลน์ที่เป็นส่วนหนึ่งของรายวิชาในหลักสูตร ประกาศนียบัตร	คอร์ส	20
TSU04 ร้อยละของจำนวนผู้เรียนที่มีการเทียบโอนรายวิชาในระบบคลัง หน่วยกิต	ร้อยละ	15
TSU05 ร้อยละของอาจารย์ที่ได้รับการพัฒนาสมรรถนะวิชาชีพด้านการ เรียนการสอนตามเกณฑ์ Thailand PSF	ร้อยละ	10
TSU06 ผู้เรียนที่ผ่านการประเมินสมรรถนะให้เป็น Global Citizenship นิสิตและบัณฑิตที่เป็นผู้ประกอบการหรือมีผลงานด้าน นวัตกรรมสังคม (ตัวชี้วัดกลุ่ม 2)	ร้อยละ	70
TSU07 ผู้เรียนที่ได้รับรางวัล	ร้อยละ	7
TSU08 ความพึงพอใจของผู้ใช้บัณฑิต	ค่าเฉลี่ย	4.45
TSU09 นิสิตและบัณฑิตที่เป็นผู้ประกอบการหรือมีผลงานด้าน นวัตกรรมสังคม (ตัวชี้วัดกลุ่ม 2)	ร้อยละ	25

ตัวชี้วัด	หน่วยนับ	ค่าเป้าหมาย
ยุทธศาสตร์ที่ 2 สร้างผลงานวิจัยเพื่อพัฒนาเทคโนโลยีและนวัตกรรมที่ ตอบโจทย์การพัฒนาเชิงพื้นที่ และการเพิ่มขีดความสามารถในการ แข่งขันของประเทศ		
TSU10 นักวิจัยที่ได้รับการยกระดับสมรรถนะด้านการวิจัย (ด้านการ สร้างนวัตกรรมสังคม)	ร้อยละ	40
TSU11 ร้อยละจำนวนผลงานวิจัยและงานสร้างสรรค์ที่เผยแพร่ใน ระดับชาติหรือนานาชาติต่อจำนวนอาจารย์ประจำหรือนักวิจัย ทั้งหมด		
ระดับชาติ	ร้อยละ	100
ระดับนานาชาติ	ร้อยละ	44
TSU12 ร้อยละของจำนวนผลงานวิจัยหรืองานสร้างสรรค์ ที่ก่อให้เกิด นวัตกรรมสังคมต่อจำนวนอาจารย์ประจำหรือนักวิจัยทั้งหมด	ร้อยละ	55
TSU13 ร้อยละของผลงานวิจัยที่เผยแพร่และได้รับการอ้างอิงใน ฐานข้อมูลสากลต่อจำนวนอาจารย์ประจำหรือนักวิจัยทั้งหมด หรือต่อจำนวนผลงานวิจัยที่เผยแพร่ทั้งหมด		
ระดับชาติ	ร้อยละ	17
ระดับนานาชาติ	ร้อยละ	75
TSU14 จำนวนเงินทุนวิจัยจากแหล่งทุนภายนอก	ล้านบาท	114
TSU15 จำนวนสิทธิบัตร อนุสิทธิบัตร ลิขสิทธิ์ ที่ได้รับการยื่นจดต่อปี	ผลงาน	73
ยุทธศาสตร์ที่ 3 บริการวิชาการและถ่ายทอดความรู้ เทคโนโลยีและ นวัตกรรม เพื่อการพัฒนาเชิงพื้นที่และสร้างขีดความสามารถด้านการ แข่งขัน		
TSU16 จำนวนเงินจากการนำทรัพย์สินทางปัญญาไปต่อยอดและ/หรือ สร้างมูลค่าเพิ่ม	ล้านบาท	120
TSU17 จำนวนเงินจากการบริการวิชาการที่ได้รับจากแหล่งภายนอก	ล้านบาท	100
TSU18 จำนวนสินค้าและบริการในพื้นที่ที่ได้รับการสร้างมูลค่าเพิ่มจาก การบริการวิชาการ	รายการ	150

ตัวชี้วัด	หน่วยนับ	ค่าเป้าหมาย
TSU19 งบประมาณจากแหล่งทุนภายนอกสนับสนุนการสร้าง ผู้ประกอบการ/ธุรกิจใหม่	ร้อยละ	30 (ระดับ 4)
TSU20 งบประมาณการพัฒนาเทคโนโลยี/นวัตกรรมเพื่อพัฒนาความ เป็นผู้ประกอบการของมหาวิทยาลัย (Technological / Innovative Development Funding) (ตัวชี้วัดกลุ่ม 2)	ร้อยละ	30 (ระดับ 4)
TSU21 บุคลากรของมหาวิทยาลัยแลกเปลี่ยนความรู้สู่ภาคธุรกิจ/ อุตสาหกรรม (Talent/Academic Mobility Consultation) (ตัวชี้วัดกลุ่ม 2)	ร้อยละ	30 (ระดับ 4)
TSU22 ความร่วมมือเพื่อพัฒนาผู้ประกอบการและส่งเสริมการสร้าง นวัตกรรมกับภาคธุรกิจ/อุตสาหกรรมของสถาบันอุดมศึกษา (University - Industry Linkage) (ตัวชี้วัดกลุ่ม 2)	ร้อยละ	50
ยุทธศาสตร์ที่ 4 พัฒนานวัตกรรมสังคมบนฐานศิลปะ วัฒนธรรม หรือ ภูมิปัญญาท้องถิ่นเพื่อสืบสานและการพัฒนาคุณภาพชีวิตประชาชน		
TSU23 จำนวนผลงานวิจัย/งานสร้างสรรค์ด้านศิลปวัฒนธรรมที่ ก่อให้เกิดนวัตกรรม	ชิ้นงาน	10
TSU24 จำนวนนวัตกรรมด้านศิลปวัฒนธรรมที่นำไปใช้ประโยชน์	ชิ้นงาน	10
TSU25 จำนวนองค์ความรู้ ศิลปวัตถุที่นำไปใช้ประโยชน์	เรื่อง	28
TSU26 รายได้ที่เกิดจากการบริหารจัดการทรัพย์สินทางศิลปวัฒนธรรม และภูมิปัญญา	ล้านบาท	2
ยุทธศาสตร์ที่ 5 พัฒนามหาวิทยาลัยสู่มาตรฐานระดับนานาชาติบนฐาน ท้องถิ่น (University of Glocalization)		
TSU27 จำนวนนิสิตแลกเปลี่ยน/นิสิตสหกิจศึกษาและฝึกงานกับ มหาวิทยาลัยและหน่วยงานในต่างประเทศ	คน	100
TSU28 ร้อยละอาจารย์ที่ได้รับรางวัลในระดับนานาชาติ	ร้อยละ	8
TSU29 ร้อยละผลงานวิชาการของนิสิตที่ได้รับรางวัลในระดับนานาชาติ		
ระดับปริญญาตรี	ร้อยละ	1
ระดับบัณฑิตศึกษา	ร้อยละ	4

ตัวชี้วัด	หน่วยนับ	ค่าเป้าหมาย
TSU30 จำนวนการจัดการประชุม/สัมมนาวิชาการระดับนานาชาติ	ครั้ง	9
TSU31 การจัดอันดับมหาวิทยาลัย		
U-Multirank	ระดับ/ ด้าน	ระดับ A 2 ด้าน
Webometrics	อันดับ	31
UI green Metric World Universities Ranking	คะแนน	7,500
ยุทธศาสตร์ที่ 6 มีระบบบริหารจัดการที่เป็นเลิศ		
TSU32 ระดับความผูกพันของบุคลากร	ค่าเฉลี่ย	3.85
TSU33 ดัชนีความสุขของบุคลากรทุกระดับของมหาวิทยาลัย	ค่าเฉลี่ย	73
TSU34 ร้อยละของอาจารย์ที่ได้รับรางวัล		
ระดับชาติ	ร้อยละ	15
ระดับนานาชาติ	ร้อยละ	3
TSU35 ประสิทธิภาพในการบริหารการเงิน		
อัตราการเพิ่มขึ้นของรายได้	ร้อยละ	8
อัตราผลตอบแทนจากสินทรัพย์รวม (ROA)	ค่าเฉลี่ย	6.20
TSU36 ระดับการพัฒนาองค์กรตามแนวทาง EdPEX	คะแนน	280
TSU37 ระดับการรับรู้ของสังคมที่มีต่อมหาวิทยาลัย	ค่าเฉลี่ย	4.00
TSU38 ระดับคุณธรรมและความโปร่งใสในการดำเนินงานของมหาวิทยาลัย (คู่มือ ITA)	ระดับ	A

2. เป้าหมายการดำเนินงานตามพันธกิจ

2.1) **ภารกิจด้านการจัดการศึกษา** (สอดคล้องกับแผนฯ ใน ยุทธศาสตร์ที่ 1 จัดการศึกษาเพื่อพัฒนากำลังคนในการขับเคลื่อนการพัฒนาประเทศโดยเน้นการสร้างสมรรถนะการพัฒนานวัตกรรมสังคมและการเป็นผู้ประกอบการ ยุทธศาสตร์ที่ 5 พัฒนามหาวิทยาลัยสู่มาตรฐานระดับนานาชาติบนฐานท้องถิ่น (University of Glocalization) และยุทธศาสตร์ที่ 6 มีระบบบริหารจัดการที่เป็นเลิศ)

1) การจัดการเรียนการสอน

ในปีงบประมาณ พ.ศ. 2567 มหาวิทยาลัยทักษิณผลิตบัณฑิตระดับปริญญาตรี และระดับบัณฑิตศึกษา มีหน่วยผลิตบัณฑิตรวม 12 คณะ และ 2 วิทยาลัย ได้แก่ คณะศึกษาศาสตร์ คณะมนุษยศาสตร์

และสังคมศาสตร์ คณะศิลปกรรมศาสตร์ คณะเศรษฐศาสตร์และบริหารธุรกิจ คณะนิติศาสตร์ คณะวิทยาศาสตร์ คณะวิทยาการสุขภาพและการกีฬา คณะเทคโนโลยีและการพัฒนาชุมชน คณะวิศวกรรมศาสตร์ คณะพยาบาลศาสตร์ คณะอุตสาหกรรมเกษตรและชีวภาพ บัณฑิตวิทยาลัย วิทยาลัยการจัดการเพื่อการพัฒนา และวิทยาลัยนานาชาติ

การผลิตบัณฑิตของมหาวิทยาลัยในปี 2567 มหาวิทยาลัยมีแผนจำนวนผู้สำเร็จการศึกษา รวมทั้งสิ้น 4,993 คน จำแนกตามระดับการศึกษา ปริญญาตรี 4,006 คน และระดับบัณฑิตศึกษา จำนวน 987 คน จำแนกเป็นระดับปริญญาโท 625 คน ระดับประกาศนียบัตรบัณฑิต 310 คน และระดับปริญญาเอก 52 คน และจำแนกตามด้านวิทยาศาสตร์และเทคโนโลยี 982 คน ด้านวิทยาศาสตร์สุขภาพ 282 คน และด้านสังคมศาสตร์ 3,729 คน

สัดส่วนการผลิตบัณฑิตระดับปริญญาตรีต่อระดับบัณฑิตศึกษา โดยประมาณ เท่ากับ 80 : 20 และสัดส่วนบัณฑิตด้านวิทยาศาสตร์และเทคโนโลยี และวิทยาศาสตร์สุขภาพต่อด้านสังคมศาสตร์ โดยประมาณ เท่ากับ 25 : 75

สาขาวิชาที่เปิดสอนในปี 2567 ตามแผน สรุปได้ดังนี้

หน่วย : สาขาวิชา

ด้าน	ระดับ				
	ป.ตรี	ป.โท	ป.บัณฑิต	ป.เอก	รวม
ด้านสังคมศาสตร์	44	13	1	4	62
ด้านวิทยาศาสตร์และเทคโนโลยี	19	6	4	2	31
ด้านวิทยาศาสตร์สุขภาพ	5	1	-	-	6
รวม	68	20	5	6	99

สรุปเป้าหมายจำนวนนิสิต ได้ดังนี้

หน่วย : คน

ประเภท	ปี 2565		ปี 2566		ปี 2567
	แผน	ผล	แผน	ผล	แผน
นักศึกษาเข้าใหม่	4,657	4,478	5,362		5,367
- ระดับปริญญาตรี	4,015	4,095	4,405		4,405
- ระดับปริญญาโท	455	216	580		585
- ระดับประกาศนียบัตรบัณฑิต	115	142	310		310
- ระดับปริญญาเอก	72	25	67		67
นักศึกษาทั้งหมด	17,470	15,417	18,170		17,980
- ระดับปริญญาตรี	16,094	14,488	16,651		16,421
- ระดับปริญญาโท	1,110	527	1,105		1,145

ประเภท	ปี 2565		ปี 2566		ปี 2567
	แผน	ผล	แผน	ผล	แผน
- ระดับประกาศนียบัตรบัณฑิต	115	259	310		310
- ระดับปริญญาเอก	151	143	104		104
จำนวนผู้สำเร็จการศึกษา	3,975	3,469	4,982		4,993
- ระดับปริญญาตรี	3,298	3,218	4,010		4,006
- ระดับปริญญาโท	504	146	610		825
- ระดับประกาศนียบัตรบัณฑิต	115	-	310	-	310
- ระดับปริญญาเอก	58	13	52		52
- ระดับอนุปริญญา	-	92	-		-

* รวมนิสิตภาคสมทบ/ภาคพิเศษ

2) ด้านการสนับสนุนการจัดการเรียนการสอน

การสนับสนุนการผลิตบัณฑิต เป็นกิจกรรมเพื่อส่งเสริมและพัฒนารายการเรียนการสอนของมหาวิทยาลัย ซึ่งประกอบด้วย 2 ด้านหลัก ดังนี้

2.1) การบริหารทั่วไป

งานบริหารทั่วไปของมหาวิทยาลัย แบ่งกิจกรรมหลัก ๆ เป็น 2 กิจกรรม คือ กิจกรรมประจำปกติ และกิจกรรมกลางของมหาวิทยาลัยที่เป็นลักษณะเชิงนโยบาย

2.1.1) กิจกรรมปกติ การบริหารจัดการของมหาวิทยาลัยเพื่อสนับสนุนการผลิต

บัณฑิต ประกอบด้วย

- **สำนักงานสภามหาวิทยาลัย** รับผิดชอบงานการประชุม งานติดตามและประเมินผล งานวิเคราะห์นโยบาย งานประชาสัมพันธ์ งานบริหารจัดการ งานตรวจสอบ ประกอบด้วย ฝ่ายบริหารงานสภามหาวิทยาลัย และหน่วยตรวจสอบภายใน
- **สำนักงานมหาวิทยาลัย** ประกอบด้วย
 - **ฝ่ายบริหารกลางและทรัพยากรบุคคล** รับผิดชอบงาน สารบรรณของมหาวิทยาลัย งานธุรการของสภาคณาจารย์และพนักงาน การประสานงานส่วนกลาง การพัฒนาระบบบริหาร และการจัดองค์กร ประสานการกำหนดนโยบายและยุทธศาสตร์ด้านทรัพยากรบุคคล การจัดทำแผนกำลังคนและแผนพัฒนาทรัพยากรบุคคล และภารกิจอื่น ๆ เกี่ยวกับ

ทรัพยากรบุคคลและการสนับสนุนการบริหารของมหาวิทยาลัย

- ฝ่ายแผนงาน รับผิดชอบประสานการจัดทำแผนพัฒนา แผนงาน แผนงบประมาณ แผนอัตรากำลัง แผนการบริหาร ความเสี่ยงของมหาวิทยาลัย แผนการควบคุมภายใน แผนการ เพิ่มประสิทธิภาพการบริหารจัดการด้วยระบบ LEAN การ ติดตามและรายงานผลการดำเนินงานตามแผนดังกล่าว
- ฝ่ายการคลังและทรัพย์สิน รับผิดชอบการบริหารและกำหนด นโยบายการเงิน การบัญชี การพัสดุ และการจัดหารายได้ของ มหาวิทยาลัย การจัดทำฐานข้อมูลและรายงานด้านการเงิน การบริหารการเงิน การรับจ่ายเงิน เงินเดือน การเงิน การบัญชี การพัสดุ และการบริหารทรัพย์สินของมหาวิทยาลัย
- ฝ่ายวิชาการ รับผิดชอบการกำกับมาตรฐานและการพัฒนา หลักสูตรและการเรียนการสอนทุกรูปแบบ การประสานและ ดำเนินการด้านการรับนิสิต ภารกิจด้านทะเบียนและสถิตินิสิต
- ฝ่ายประกันคุณภาพการศึกษา รับผิดชอบการสนับสนุนการ พัฒนาระบบและกลไกการประกันคุณภาพการศึกษา ทั้งระดับ มหาวิทยาลัย ส่วนงานวิชาการ ส่วนงานอื่น หน่วยงานบริหาร และหลักสูตร รวมทั้งการพัฒนาส่วนงานและมหาวิทยาลัยสู่ ความเป็นเลิศตามมาตรฐานสากล การจัดการความรู้
- ฝ่ายนิติการ รับผิดชอบงานด้านคดีและกฎหมายของ มหาวิทยาลัย การให้คำปรึกษาและความเห็นทางกฎหมาย นิติ กรรมสัญญาและระเบียบข้อบังคับ และการดำเนินการทาง วินัยและจรรยาบรรณ
- ฝ่ายสื่อสารองค์กร รับผิดชอบภารกิจประชาสัมพันธ์และ ภารกิจสื่อสารองค์กรและองค์กรสัมพันธ์
 - งานวิเทศสัมพันธ์ รับผิดชอบภารกิจด้านวิเทศสัมพันธ์ของ มหาวิทยาลัย
- สำนักงานวิทยาเขตสงขลา ประกอบด้วย
 - ฝ่ายบริหารวิทยาเขตสงขลา รับผิดชอบจัดทำ แผนพัฒนาและแผนงาน ภารกิจด้านสารบรรณ การประชุม การพัฒนาอาคารสถานที่ การจัดการเกี่ยวกับยานพาหนะ การ กำกับดูแลและบริการห้องเรียนรวมของวิทยาเขต ภารกิจด้าน

การเงินและพัสดุของฝ่ายบริหารวิทยาเขตสงขลา และภารกิจของวิทยาเขตที่ไม่อยู่ในความรับผิดชอบของหน่วยงานอื่น

- ฝ่ายกิจการนิสิตวิทยาเขตสงขลา รับผิดชอบการบริหารและจัดการหลักสูตรพัฒนานิสิตนอกชั้นเรียน การบริการและพัฒนานิสิต สวัสดิการนิสิต การสนับสนุนกิจกรรมและกิจการอื่นของนิสิต การประสานงานกิจการนิสิตในภาพรวมของมหาวิทยาลัย และภารกิจ ด้านศิษย์เก่าสัมพันธ์
 - **สำนักงานวิทยาเขตพัทลุง** ประกอบด้วย
 - ฝ่ายบริหารวิทยาเขตพัทลุง รับผิดชอบจัดทำแผนพัฒนาและแผนงาน ภารกิจด้านสารบรรณ การประชุม การพัฒนาอาคารสถานที่ การจัดการเกี่ยวกับยานพาหนะ การกำกับดูแลและบริการห้องเรียนรวมของวิทยาเขต ภารกิจด้านการเงินและพัสดุของฝ่ายบริหารวิทยาเขตพัทลุง และภารกิจของวิทยาเขตที่ไม่อยู่ในความรับผิดชอบของหน่วยงานอื่น
 - ฝ่ายกิจการนิสิตวิทยาเขตพัทลุง รับผิดชอบการบริหารและจัดการหลักสูตรพัฒนานิสิตนอกชั้นเรียน การบริการและพัฒนานิสิต สวัสดิการนิสิต การสนับสนุนกิจกรรมและกิจการอื่นของนิสิต และภารกิจด้านศิษย์เก่าสัมพันธ์
 - **บัณฑิตวิทยาลัย** เน้นการบริหารจัดการระดับบัณฑิตศึกษา ประกอบด้วย ระดับประกาศนียบัตรบัณฑิต ระดับปริญญาโท และระดับปริญญาเอก
 - **สถาบันปฏิบัติการชุมชนและการเรียนรู้ตลอดชีวิต** เน้นการจัดการเรียนรู้ตลอดชีวิตเพื่อพัฒนากำลังคนให้เท่าทันการเปลี่ยนแปลงทางสังคมและสิ่งแวดล้อม ปฏิบัติการชุมชนเพื่อขับเคลื่อนชุมชนเป้าหมายสู่การพัฒนาที่ยั่งยืน
- 2.1.2) **กิจกรรมและโครงการใหม่** ดำเนินกิจกรรมและโครงการตามนโยบายของมหาวิทยาลัย เช่น โรงเรียนสาธิต ศูนย์การแพทย์เฉพาะทาง เป็นต้น
- 2.1.3) **ด้านการสนับสนุนการเรียนการสอน (การเรียนรู้และแหล่งเรียนรู้ (Knowledge and Learning))**
- **สำนักคอมพิวเตอร์** ให้บริการด้านเทคโนโลยีสารสนเทศและการสื่อสาร แก่นิสิตและบุคลากร เน้นการวางโครงสร้างพื้นฐานด้านเทคโนโลยี

สารสนเทศและการสื่อสาร เพื่อสนับสนุนการจัดการเรียนการสอน การบริหารงานทั่วไป การเชื่อมโยงระบบเทคโนโลยีสารสนเทศและการสื่อสารสู่ภายนอกองค์กร เช่น การดูแลบำรุงรักษาและจัดการระบบเครือข่าย เพื่อสนับสนุนระบบการจัดการเรียนการสอนระหว่างวิทยาเขตสงขลาและวิทยาเขตพัทลุงให้สามารถดำเนินการไปได้อย่างมีประสิทธิภาพ การสนับสนุนการเรียนการสอนในลักษณะ Smart Classroom การเรียนการสอนออนไลน์

- **สำนักหอสมุด** ให้บริการด้านสารสนเทศแก่นิสิต บุคลากรและชุมชน ทั้งในด้านการเรียนการสอน การวิจัย และบริการวิชาการ ในรูปแบบสารสนเทศ เอกสารหนังสือและวารสาร ฐานข้อมูลออนไลน์ วิทยานิพนธ์ โดยมีเป้าหมายในการจัดหาทรัพยากรการเรียนรู้เพิ่มเติมที่หลากหลายและครอบคลุม เช่น หนังสือ สื่อโสตทัศนศึกษา รวมทั้งการดำเนินการจัดหาวัสดุและครุภัณฑ์เพื่อเพิ่มประสิทธิภาพในการให้บริการ

2.2 ภารกิจด้านการวิจัย นวัตกรรม และถ่ายทอดเทคโนโลยี (สอดคล้องกับแผนฯ ใน ยุทธศาสตร์ที่ 2 สร้างผลงานวิจัยเพื่อพัฒนาเทคโนโลยีและนวัตกรรมที่ตอบโจทย์การพัฒนาเชิงพื้นที่ และการเพิ่มขีดความสามารถในการแข่งขันของประเทศ)

มหาวิทยาลัยกำหนดพันธกิจด้านการวิจัยเพื่อพัฒนาเทคโนโลยีและนวัตกรรมที่ตอบโจทย์การพัฒนาเชิงพื้นที่ เน้นการพัฒนาคุณภาพชีวิต เศรษฐกิจ สังคม สิ่งแวดล้อม การเป็นผู้ประกอบการ และการเพิ่มขีดความสามารถในการแข่งขันของประเทศ และนำผลการวิจัยและนวัตกรรมไปใช้ประโยชน์ในการพัฒนาสังคม ชุมชน และการนำไปใช้เชิงพาณิชย์ รวมทั้งการพัฒนาการเรียนการสอนให้มีประสิทธิภาพ มุ่งเน้นพัฒนาชุดโครงการวิจัยเชิงบูรณาการที่มีคุณภาพและมาตรฐานเพิ่มขึ้น สอดคล้องกับยุทธศาสตร์ของชาติ และแผนการพัฒนามหาวิทยาลัย เพื่อเสนอขอรับการสนับสนุนงบประมาณจาก PMU ต่าง ๆ รวมทั้ง เน้นผลิตงานสร้างสรรค์และนวัตกรรม ส่งเสริม และสนับสนุนนักวิจัยหน้าใหม่ให้สามารถพัฒนาชุดโครงการวิจัยที่มีคุณภาพ ภายใต้การชี้แนะของผู้ทรงคุณวุฒิการวิจัยด้านต่าง ๆ พัฒนาชุดโครงการวิจัยระดับบัณฑิตศึกษาที่มีคุณภาพเพื่อนำไปสู่การทำวิจัยที่สามารถตีพิมพ์เผยแพร่ได้ในวารสารระดับชาติและนานาชาติ เป็นที่ยอมรับ นอกจากนี้มหาวิทยาลัยเน้นให้มีการวิจัยร่วมกับหน่วยงานอื่นให้มากขึ้น โดยการสร้างเครือข่ายการวิจัยระหว่างหน่วยงาน และการพัฒนาระบบสนับสนุนการวิจัย สร้างความเข้มแข็งของระบบการบริหารงานวิจัย ซึ่งมหาวิทยาลัยจะสนับสนุนงบประมาณเพื่อการบริหารงาน และสนับสนุนงบประมาณการวิจัยสำหรับนักวิจัยหน้าใหม่เพื่อสร้างพื้นฐานด้านการวิจัยให้เข้มแข็ง

เป้าหมายด้านการวิจัย

รายการ	ปี 2565 แผน/(ผล)	ปี 2566 แผน	ปี 2567 แผน
TSU10 นักวิจัยที่ได้รับการยกระดับสมรรถนะ ด้านการวิจัย (ด้านการสร้างนวัตกรรมสังคม)	N/A	ร้อยละ 30	ร้อยละ 40
TSU11 ร้อยละจำนวนผลงานวิจัยและงาน สร้างสรรค์ที่เผยแพร่ในระดับชาติหรือนานาชาติ ต่อจำนวนอาจารย์ประจำหรือนักวิจัยทั้งหมด	ร้อยละ 139 / (172.30)		
ระดับชาติ	ร้อยละ 100 / (132.81)	ร้อยละ100	ร้อยละ100
ระดับนานาชาติ	ร้อยละ 39 / (39.49)	ร้อยละ 41	ร้อยละ 44
TSU12 ร้อยละของจำนวนผลงานวิจัยหรืองาน สร้างสรรค์ ที่ก่อให้เกิดนวัตกรรมสังคมต่อจำนวน อาจารย์ประจำหรือนักวิจัยทั้งหมด	N/A	ร้อยละ 52	ร้อยละ 55
TSU13 ร้อยละของผลงานวิจัยที่เผยแพร่และ ได้รับการอ้างอิงในฐานข้อมูลสากลต่อจำนวน อาจารย์ประจำหรือนักวิจัยทั้งหมดหรือต่อ จำนวนผลงานวิจัยที่เผยแพร่ทั้งหมด	ร้อยละ 81 / (91.75)		
ระดับชาติ	ร้อยละ 11 / (6.09)	ร้อยละ 15	ร้อยละ 17
ระดับนานาชาติ	ร้อยละ 70 / (85.66)	ร้อยละ 72	ร้อยละ 75
TSU14 จำนวนเงินทุนวิจัยจากแหล่งทุน ภายนอก	ล้านบาท 50 / (97.82)	105 ล้านบาท	114 ล้านบาท
TSU15 จำนวนสิทธิบัตร อนุสิทธิบัตร ลิขสิทธิ์ ที่ได้รับการยื่นจดต่อปี	N/A	66 ผลงาน	73 ผลงาน

2.3 การกิจด้านบริการวิชาการ (สอดคล้องกับแผนฯ ใน ยุทธศาสตร์ที่ 3 บริการวิชาการและถ่ายทอด ความรู้ เทคโนโลยีและนวัตกรรม เพื่อการพัฒนาเชิงพื้นที่และสร้างขีดความสามารถด้านการแข่งขัน)

มหาวิทยาลัยมุ่งเน้นการสร้างสัมพันธ์ที่ดีและเป็นพี่พี่ทางวิชาการแก่ชุมชนโดยอาศัยฐานความรู้
จากงานวิจัย งานสร้างสรรค์ และนวัตกรรมของมหาวิทยาลัยสู่ชุมชน เน้นการถ่ายทอดองค์ความรู้และ

เทคโนโลยีเพื่อการแก้ปัญหาชุมชน ส่งเสริมความร่วมมือระหว่างมหาวิทยาลัยกับองค์กรภายนอกทั้งภาครัฐและเอกชน ส่งเสริมและสนับสนุนการบริการวิชาการและถ่ายทอดเทคโนโลยีในหลากหลายรูปแบบ โดยคำนึงถึงความสอดคล้องกับยุทธศาสตร์ของชาติ และยุทธศาสตร์ของมหาวิทยาลัย

ทั้งนี้ มหาวิทยาลัยจะส่งเสริมและสนับสนุนการสร้างความเข้มแข็งของระบบการบริหารงานการบริการวิชาการ และพัฒนาศักยภาพของบุคลากรให้มีความรู้ความสามารถ มีความเชี่ยวชาญ และมุ่งเน้นให้มีการเสนอโครงการเพื่อขอรับการสนับสนุนงบประมาณจากแหล่งทุนภายนอก

เป้าหมายด้านการบริการวิชาการ

รายการ	ปี 2565 แผน/(ผล)	ปี 2566 แผน	ปี 2567 แผน
TSU16 จำนวนเงินจากการนำทรัพย์สินทางปัญญาไปต่อยอดและ/หรือสร้างมูลค่าเพิ่ม	N/A	100 ล้านบาท	120 ล้านบาท
TSU17 จำนวนเงินจากการบริการวิชาการที่ได้รับจากแหล่งภายนอก	ล้านบาท 60 / (229.11)	80 ล้านบาท	100 ล้านบาท
TSU18 จำนวนสินค้าและบริการในพื้นที่ที่ได้รับการสร้างมูลค่าเพิ่มจากการบริการวิชาการ	รายการ 100 / (341)	120 รายการ	150 รายการ
TSU19 งบประมาณจากแหล่งทุนภายนอกสนับสนุนการสร้างผู้ประกอบการ/ธุรกิจใหม่	ร้อยละ 15 / (29.84)	ร้อยละ 25 (ระดับ 3)	ร้อยละ 30 (ระดับ 4)
TSU20 งบประมาณการพัฒนาเทคโนโลยี/นวัตกรรมเพื่อพัฒนาความเป็นผู้ประกอบการของมหาวิทยาลัย (Technological / Innovative Development Funding) (ตัวชี้วัดกลุ่ม 2)	ร้อยละ 15 / (7.50)	ร้อยละ 25 (ระดับ 3)	ร้อยละ 30 (ระดับ 4)
TSU21 บุคลากรของมหาวิทยาลัยแลกเปลี่ยนความรู้สู่ภาคธุรกิจ/อุตสาหกรรม (Talent/Academic Mobility Consultation) (ตัวชี้วัดกลุ่ม 2)	ร้อยละ 17 / (19.39)	ร้อยละ 25 (ระดับ 3)	ร้อยละ 30 (ระดับ 4)
TSU22 ความร่วมมือเพื่อพัฒนาผู้ประกอบการและส่งเสริมการสร้างนวัตกรรมกับภาคธุรกิจ/อุตสาหกรรมของ	ร้อยละ 45 / (49.35)	ร้อยละ 48	ร้อยละ 50

รายการ	ปี 2565 แผน/(ผล)	ปี 2566 แผน	ปี 2567 แผน
สถาบันอุดมศึกษา (University - Industry Linkage) (ตัวชี้วัดกลุ่ม 2)			

2.4 ภารกิจด้านการทำนุบำรุงศิลปวัฒนธรรม (สอดคล้องกับแผนฯ ใน ยุทธศาสตร์ที่ 4 พัฒนานวัตกรรมสังคมบนฐานศิลปะ วัฒนธรรม หรือภูมิปัญญาท้องถิ่นเพื่อสืบสานและการพัฒนาคุณภาพชีวิตประชาชน)

มหาวิทยาลัยมุ่งเน้นให้สถาบันทักษิณคดีศึกษาเป็นหน่วยงานหลักในการทำนุบำรุง อนุรักษ์ และเผยแพร่ศิลปวัฒนธรรม ให้มีการรวบรวมฐานข้อมูลทางด้านศิลปะและวัฒนธรรม ภูมิปัญญาท้องถิ่น เพื่อให้เป็นข้อมูลสนับสนุนการเรียนการสอน รวมทั้งเป็นฐานข้อมูลสำหรับการวิจัย การบริการวิชาการแก่สังคม โดยให้สามารถสืบค้นผ่านระบบเครือข่ายได้ ตลอดจนให้คณะต่าง ๆ ดำเนินภารกิจด้านการทำนุบำรุงศิลปวัฒนธรรมตามความเหมาะสม

เป้าหมายด้านการทำนุบำรุงศิลปวัฒนธรรม

เป้าหมาย / จำนวน	ปี 2565 แผน/(ผล)	ปี 2566 แผน	ปี 2567 แผน
TSU23 จำนวนผลงานวิจัย/งานสร้างสรรค์ด้านศิลปวัฒนธรรมที่ก่อให้เกิดนวัตกรรม	ร้อยละ 70 / (85)	5 ชิ้นงาน	10 ชิ้นงาน
TSU24 จำนวนนวัตกรรมด้านศิลปวัฒนธรรมที่นำไปใช้ประโยชน์	N/A	5 ชิ้นงาน	10 ชิ้นงาน
TSU25 จำนวนองค์ความรู้ ศิลปวัตถุที่นำไปใช้ประโยชน์	N/A	25 เรื่อง	28 เรื่อง
TSU26 รายได้ที่เกิดจากการบริหารจัดการทรัพย์สินทางศิลปวัฒนธรรมและภูมิปัญญา	N/A	1 ล้านบาท	2 ล้านบาท

3 แผนพัฒนาด้านกายภาพของมหาวิทยาลัย

- 3.1) **วิทยาเขตสงขลา** เน้นการจัดหาครุภัณฑ์และสิ่งก่อสร้างทดแทนของเดิมที่ชำรุด เพื่อรองรับนิสิตที่เพิ่มขึ้นและเพิ่มประสิทธิภาพการดำเนินงานที่มีอยู่เดิม รวมทั้งพัฒนาด้านกายภาพของมหาวิทยาลัย ให้นิสิตและบุคลากรมีคุณภาพชีวิตที่ดียิ่งขึ้น เนื่องจากอาคารหลายหลังและครุภัณฑ์ส่วนใหญ่มีอายุการใช้งานยาวนาน โดยให้มีการปรับปรุงซ่อมแซมอาคารเก่าที่มีอยู่แล้วเพื่อทดแทนของเดิม และจัดซื้อครุภัณฑ์ทดแทน
- 3.2) **วิทยาเขตพัทลุง** เน้นการพัฒนาและการขยายตัวด้านกายภาพเพื่อรองรับแผนวิชาการในอนาคต ซึ่งยังไม่มีคุณสมบัติในหลาย ๆ ส่วน เช่น ระบบสาธารณูปการ และสิ่งจำเป็นพื้นฐานอื่น ๆ สิ่งอำนวยความสะดวกในชีวิตประจำวันของบุคลากรและนิสิต การก่อสร้างกลุ่มอาคารเพื่อรองรับภารกิจของหน่วยงานใหม่ ครุภัณฑ์ประจำอาคาร รวมทั้งการแก้ไขปัญหาที่ดิน

จากแผนการดำเนินงานและเป้าหมายต่าง ๆ ข้างต้น มหาวิทยาลัยจะได้ดำเนินการจัดทำรายละเอียดงบประมาณ ประจำปีงบประมาณ พ.ศ. 2567 ให้สอดคล้องกับแผนกลยุทธ์ นโยบายและเป้าหมายดังกล่าว โดยมีรายละเอียดการจัดสรรและบริหารงบประมาณ ประจำปีงบประมาณ พ.ศ. 2567 ดังนี้

การจัดทำงบประมาณ

1) การประมาณการรายรับ

ประมาณการรายรับปีงบประมาณ พ.ศ. 2567 ซึ่งจะนำไปจัดสรรเป็นประมาณการรายจ่าย ประกอบด้วย

1. ประมาณการรายได้จากเงินแผ่นดิน (เงินอุดหนุนจากรัฐบาล)	849,234,200 บาท
2. ประมาณการรายได้	597,352,500 บาท
รวมทั้งสิ้น	1,446,586,700 บาท

** ประมาณการรายได้เงินวิจัยจากแหล่งทุนภายนอก 100 ล้านบาท รายได้จากการบริการวิชาการจากแหล่งทุนภายนอก 100 ล้านบาท ทั้งนี้ หักเฉพาะส่วนที่เป็นค่าธรรมเนียมมาตั้งเป็นงบประมาณรายจ่าย

● งบประมาณเงินแผ่นดิน

กระบวนการ

1. จัดทำคำขอของงบประมาณในลักษณะบูรณาการต่าง ๆ ผ่านเจ้าภาพหลักในแต่ละแผนบูรณาการ
2. แจ้งหน่วยงานจัดทำคำขอของงบประมาณประจำปีงบประมาณ พ.ศ. 2567 ในส่วนของงบลงทุน ผ่านโปรแกรมระบบบริหารงบประมาณ
3. ฝ่ายแผนงานรวบรวมและวิเคราะห์คำขอของบลงทุน ของทุกหน่วยงาน และจัดเรียงลำดับความสำคัญผ่านความเห็นชอบจากคณะกรรมการนโยบายและการพัฒนามหาวิทยาลัย
4. ประมาณการจำนวนนักศึกษาทั้งหมดล่วงหน้าอย่างน้อย 5 ปี เพื่อคำนวณการขอตั้งอัตราใหม่ และงบดำเนินงานอื่น ๆ
5. จัดทำคำขอของงบประมาณประจำปี 2567 เสนอสำนักงานปลัดกระทรวงการอุดมศึกษา วิทยาศาสตร์ วิจัยและนวัตกรรม และสำนักงบประมาณ ดังนี้
 - คำขอค่าใช้จ่ายบุคลากร
 - คำขอของงบประมาณรายจ่ายประจำปีในภาพรวม
 - จัดทำคำขอตามกรอบนโยบายของรัฐบาล
 - ตรวจสอบผลการดำเนินงานในปีงบประมาณที่ผ่านมา และย้อนหลัง 2 ปีงบประมาณ
 - ประมาณการรายจ่ายล่วงหน้า (20 ปี) ตามหลักเกณฑ์ที่สำนักงบประมาณกำหนด
6. จัดทำเอกสารประกอบการชี้แจงงบประมาณเสนอหน่วยงานที่เกี่ยวข้อง

7. จัดทำคำชี้แจงงบประมาณเสนอคณะกรรมการวิสามัญพิจารณางบประมาณรายจ่ายประจำปี 2567

- เอกสารคำชี้แจงฯ
- เอกสารนำเสนอ Power Point

8. ชี้แจงงบประมาณต่อคณะกรรมการวิสามัญพิจารณางบประมาณรายจ่ายประจำปี

9. สภาผู้แทนราษฎรอนุมัติงบประมาณรายจ่ายประจำปี

10. ประกาศใช้ พระราชบัญญัติงบประมาณรายจ่ายประจำปี

• เงินรายได้

★ การจัดทำประมาณการเงินรายได้

การประมาณการเงินรายได้ประจำปี พ.ศ. 2567 จะดำเนินการประมาณการรายได้ตามมาตรา 15 แห่งพระราชบัญญัติมหาวิทยาลัยทักษิณ พ.ศ. 2551 ยกเว้น รายได้จากงบประมาณเบิกแทนกัน และรายได้ที่เกิดขึ้นระหว่างปี

การประมาณการรายได้ ประจำปีงบประมาณ พ.ศ. 2567 เป็นประมาณการรายได้ที่คาดว่าจะเกิดขึ้นจริงในช่วงวันที่ 1 ตุลาคม 2566 – 30 กันยายน 2567

การประมาณการจำนวนนิสิต

จำนวนนิสิตที่นำมาประมาณการรายได้ ในปีงบประมาณ พ.ศ. 2567 คำนวณจากหลักสูตรที่กำลังเปิดสอนและหลักสูตรที่ผ่านการอนุมัติจากสภามหาวิทยาลัยแล้ว โดยมีหลักเกณฑ์ดังนี้

1. ระดับปริญญาตรี ภาคปกติและภาคสมทบ

1.1 นิสิตใหม่ชั้นปีที่ 1 ภาคเรียน 1/2567 คำนวณจากแผนการรับนิสิตประจำปีการศึกษา 2567 (ใช้ข้อมูลจากฝ่ายแผนงาน ข้อมูลประกอบจำนวนการรับได้จริง 2 ปีย้อนหลัง ข้อมูลอื่นที่เชื่อได้ว่าจะรับได้จริง) ปรับลด 25 %

1.2 นิสิตชั้นปีที่ 1 ภาคเรียนที่ 2/2566 คำนวณจากจำนวนนิสิตประจำปีการศึกษา 2566 (ใช้ข้อมูลจากฝ่ายแผนงาน ข้อมูลประกอบการรับได้จริง 2 ปี ย้อนหลัง) ปรับลด 10% (เนื่องจากยังไม่มีข้อมูลรับจริง)

1.3 นิสิตชั้นปีที่ 2 – 5 ภาคเรียนที่ 2/2566 คำนวณจากจำนวนนิสิตประจำปีการศึกษา 2565 (ใช้ข้อมูลจากฝ่ายวิชาการ) ปรับลด 5%

1.4 นิสิตใหม่ชั้นปีที่ 3 (หลักสูตรเทียบ 4 ปี) ภาคเรียน 1/2567 คำนวณจากแผนการรับนิสิตประจำปีการศึกษา 2567 (ใช้ข้อมูลจากฝ่ายแผนงาน ข้อมูลประกอบจำนวนการรับได้จริง 2 ปีย้อนหลัง ข้อมูลอื่นที่เชื่อได้ว่าจะรับได้จริง) ปรับลด 20 %

2. ระดับปริญญาโท ภาคปกติและภาคพิเศษ

2.1 นิสิตใหม่ชั้นปีที่ 1 ภาคเรียน 1/2567 จำนวนจากแผนการรับนิสิตประจำปีการศึกษา 2567 (ใช้ข้อมูลจากฝ่ายแผนงาน ข้อมูลประกอบจำนวนการรับได้จริง 2 ปีย้อนหลัง ข้อมูลอื่นที่เชื่อได้ว่าจะรับได้จริง) ปรับลด 35 %

2.2 นิสิตชั้นปีที่ 1 ภาคเรียนที่ 2/2566 จำนวนจากจำนวนนิสิตประจำปีการศึกษา 2565 (ใช้ข้อมูลจากฝ่ายแผนงาน ข้อมูลประกอบจำนวนการรับได้จริง 2 ปีย้อนหลัง ข้อมูลอื่นที่เชื่อได้ว่าจะรับได้จริง) ปรับลด 35 % (เนื่องจากยังไม่มีข้อมูลรับจริง)

2.3 นิสิตชั้นปีที่ 2 ภาคเรียนที่ 2/2566 จำนวนจากจำนวนนิสิตประจำปีการศึกษา 2565 (ใช้ข้อมูลจากฝ่ายวิชาการ) ปรับลด 12 %

3. ระดับปริญญาเอก

3.1 นิสิตใหม่ชั้นปีที่ 1 ภาคเรียน 1/2567 จำนวนจากแผนการรับนิสิตประจำปีการศึกษา 2567 (ใช้ข้อมูลจากฝ่ายแผนงาน ข้อมูลประกอบจำนวนการรับได้จริง 2 ปีย้อนหลัง ข้อมูลอื่นที่เชื่อได้ว่าจะรับได้จริง) ปรับลด 25 %

3.2 นิสิตชั้นปีที่ 1 ภาคเรียนที่ 2/2566 จำนวนจากจำนวนนิสิตประจำปีการศึกษา 2565 (ใช้ข้อมูลจากฝ่ายแผนงาน ข้อมูลประกอบจำนวนการรับได้จริง 2 ปีย้อนหลัง ข้อมูลอื่นที่เชื่อได้ว่าจะรับได้จริง) ปรับลด 25 %

3.3 นิสิตชั้นปีที่ 2 ภาคเรียนที่ 2/2566 จำนวนจากจำนวนนิสิตประจำปีการศึกษา 2565 (ใช้ข้อมูลจากฝ่ายวิชาการ) ปรับลด 20 %

หลักเกณฑ์การประมาณการรายได้

คำนวณค่าธรรมเนียมต่าง ๆ ตามประกาศสภามหาวิทยาลัยทักษิณ เรื่อง อัตราการเก็บเงินค่าบำรุงและค่าธรรมเนียมการศึกษา ระดับประกาศนียบัตรบัณฑิต ลงวันที่ 18 ตุลาคม 2551 ประกาศสภามหาวิทยาลัยทักษิณ เรื่อง อัตราการเก็บเงินค่าธรรมเนียมแบบเหมาจ่ายสำหรับหลักสูตรความร่วมมือระหว่างมหาวิทยาลัยทักษิณ กับ หน่วยงานภายนอก ลงวันที่ 18 ตุลาคม 2551 และ ประกาศสภามหาวิทยาลัยทักษิณ เรื่อง ปรับปรุงวิธีการจัดเก็บค่าบำรุงการศึกษาและค่าเล่าเรียน ลงวันที่ 21 กันยายน 2552 รวมทั้งประกาศและเอกสารอื่น ๆ ที่เกี่ยวข้อง

1. จำนวนจากประมาณการจำนวนนิสิต คูณด้วย อัตราค่าธรรมเนียมเหมาจ่ายตามประกาศสภามหาวิทยาลัย

2. การคำนวณรายได้ค่าหน่วยกิต ในส่วนที่ไม่ได้ระบุรายชื่อวิชาไว้ในแผนการเรียน ให้ดำเนินการดังนี้

- รายวิชาเลือกเสรี ประมาณการให้คณะที่นิสิตในหลักสูตรนั้นสังกัด
- รายวิชาศึกษาทั่วไป ประมาณการให้หน่วยงานที่รับผิดชอบการบริหารจัดการรายวิชาศึกษาทั่วไป
- วิชาโท ประมาณการให้คณะมนุษยศาสตร์และสังคมศาสตร์ คณะศึกษาศาสตร์ คณะศิลปกรรมศาสตร์ และคณะเศรษฐศาสตร์และบริหารธุรกิจ ในสัดส่วน 50 : 20 : 15 : 15 (อ้างอิงจากผลการสำรวจการลงทะเบียนเรียนวิชาโทของนิสิตตั้งแต่ปีการศึกษา 2548-2554)
- รายวิชาฝึกสอน ประมาณการให้คณะศึกษาศาสตร์
- รายวิชาภาษาอังกฤษสำหรับบัณฑิตศึกษา สำหรับนิสิตระดับปริญญาโทและปริญญาเอก จัดสรรให้บัณฑิตวิทยาลัย

3. ค่าบำรุงมหาวิทยาลัย และค่าธรรมเนียมการศึกษาอื่น ๆ คำนวณจากประมาณการจำนวนนิสิต คูณด้วยอัตราการจัดเก็บที่กำหนดไว้ในประกาศของมหาวิทยาลัย (อ้างอิงจากอัตราค่าธรรมเนียมเดิมก่อนการกำหนดอัตราเหมาจ่าย)

4. ค่าสมัครสอบพิเศษระดับปริญญาโท (ค่าสมัครสอบประมวลความรู้และค่าสมัครสอบภาษาอังกฤษ) คำนวณจากประมาณการจำนวนนิสิต คูณด้วยอัตราการจัดเก็บที่กำหนดไว้ในประกาศของมหาวิทยาลัย โดยคำนวณการจ่ายคนละ 1 ครั้งตลอดหลักสูตร

5. รายได้ของสถาบันทักษิณคดีศึกษา ประมาณการโดยอ้างอิงจากข้อมูลการจัดเก็บได้จริงในปีที่ผ่านมาและแนวโน้มในอนาคต

6. รายได้ค่าหอพักนิสิต คำนวณจากจำนวนที่พักและอัตราการจัดเก็บค่าที่พัก 2 ภาคเรียน และข้อมูลประมาณการจำนวนนิสิตที่คาดว่าจะเข้าพักจริง (ใช้ข้อมูลจากฝ่ายแผนงาน ฝ่ายกิจการนิสิตวิทยาเขตสงขลา/พัทลุง ปรับลด 5% คูณด้วยค่าหอพักตามประกาศมหาวิทยาลัยทักษิณ

7. รายได้อื่น ๆ ที่ไม่เกี่ยวข้องกับนิสิต และนอกเหนือจากรายได้ตามรายละเอียดข้างต้น เช่น ค่าเช่าร้าน ดอกผลเงินฝากธนาคาร ค่าธรรมเนียม (ที่ไม่เกี่ยวกับค่าธรรมเนียมการศึกษา) และรายได้อื่น ๆ ประมาณการโดยอ้างอิงจากรายรับจริงในปีที่ผ่านมาและแนวโน้มในอนาคต

8. รายได้จากค่าขายใบสมัครและค่าสมัครสอบของนิสิตทุกระดับ ประมาณการโดยอ้างอิงจากรายได้จริงในปีที่ผ่านมาและแนวโน้มในอนาคต

9. รายได้วิทยาลัยการจัดการเพื่อการพัฒนา ให้วิทยาลัยการจัดการเพื่อการพัฒนาประมาณการและผ่านการตรวจสอบจากฝ่ายแผนงาน โดยพิจารณาจากแผนการรับนิสิต รายรับจริงของปีที่ผ่านมาและความน่าจะเป็น

10. รายได้จากการจัดการเรียนการสอนของระบบการศึกษาเพื่อการเรียนรู้ตลอดชีวิต (Non-Degree, Pre-Degree) ประมาณการจากหลักสูตรที่มีความพร้อมในการเปิดรับนิสิตแล้วเท่านั้น

11. รายได้สำนักบ่มเพาะวิชาการเพื่อวิสาหกิจในชุมชน ให้สำนักบ่มเพาะฯ ประมาณการและผ่านการตรวจสอบจากฝ่ายแผนงาน โดยพิจารณาจากรายรับจริงของปีที่ผ่านมาและความน่าจะเป็น

12. รายได้โรงเรียนสาธิต ให้โรงเรียนสาธิตประมาณการและผ่านการตรวจสอบจากฝ่ายแผนงาน โดยพิจารณาจากแผนการรับนักเรียนและรายรับจริงของปีที่ผ่านมาและความน่าจะเป็น

13. รายได้จากการบริการวิชาการ การวิจัย การบริหารสินทรัพย์ของส่วนงานต่าง ๆ ประมาณการโดยอ้างอิงจากรายรับจริงในปีงบประมาณ พ.ศ. 2565 จากฝ่ายการคลังและทรัพย์สิน

2) การจัดสรรงบประมาณ

ในปีงบประมาณ พ.ศ. 2567 การจัดสรรงบประมาณจะเน้นจัดสรรตามแผนการดำเนินงานและจุดเน้นตามแผนการพัฒนาของมหาวิทยาลัยในภาพรวม

การจัดสรรงบประมาณ จะจัดสรรจำแนกเป็นแผนงาน หน่วยงาน กองทุน และหมวดรายจ่าย โดยในปีงบประมาณ พ.ศ. 2567 มหาวิทยาลัยมีหลักเกณฑ์และวิธีการจัดสรร ดังนี้

1. เงินอุดหนุนทั่วไปที่รัฐบาลจัดสรรให้เป็นรายปี (เงินแผ่นดิน) นำมาหักเป็นงบสำรอง ร้อยละ 5 ยกเว้น งบบุคลากร เงินอุดหนุนค่าใช้จ่ายบุคลากร สิ่งก่อสร้าง เงินอุดหนุนโรงเรียนสาธิต และงบประมาณในลักษณะบูรณาการ ที่เหลือจัดสรรให้หน่วยงานตามวัตถุประสงค์ของการได้รับจัดสรร

2. เงินรายได้ ให้มีการจัดสรร ดังนี้

1) หักเป็นเงินออมร้อยละ 5 ส่วนที่เหลือร้อยละ 95 จัดสรรเป็นงบประมาณรายจ่าย

2) งบประมาณรายจ่าย ให้มีการจัดสรรดังต่อไปนี้

2.1) จัดสรรเป็นงบกลาง ร้อยละ 5 ของงบประมาณรายจ่าย

2.2) จัดสรรเป็นกองทุนพัฒนาบุคลากร 5 ล้านบาท

2.3) จัดสรรเป็นกองทุนวิจัย 5 ล้านบาท

2.4) จัดสรรเพื่อรองรับการพัฒนาตามยุทธศาสตร์ของมหาวิทยาลัย ร้อยละ 8 จากงบประมาณรายจ่าย

2.5) จัดสรรเป็นค่าใช้จ่ายส่วนรวม 190,059,300 บาท (เป็นรายการที่ตั้งไว้เพื่อนำมาบริหารจัดการในรายการที่เป็นค่าใช้จ่ายส่วนรวมเพื่อสนับสนุนกิจกรรมในภาพรวมของมหาวิทยาลัยให้ดำเนินการไปได้อย่างต่อเนื่อง)

ค่าธรรมเนียมการศึกษาของมหาวิทยาลัยมีการจัดเก็บค่าธรรมเนียมในลักษณะเหมาจ่าย วิธีการคำนวณให้แยกรายรับของนิสิตแต่ละคนตามรายการที่นิสิตจะต้องจ่ายในแต่ละปี คือ ค่าขึ้นทะเบียนนิสิต ค่าบำรุงมหาวิทยาลัย ค่าบำรุงสาขาวิชา ค่าบำรุงหอสมุด ค่าใช้บริการสำนักคอมพิวเตอร์ ค่าบำรุงกิจกรรมนิสิต ค่าบำรุงกีฬา และค่าบำรุงสุขภาพประกันอุบัติเหตุ โดยอ้างอิงอัตราตามประกาศสภามหาวิทยาลัยเดิม ส่วนที่เหลือให้ถือเป็นค่าหน่วยกิต โดยหลังจากมีการแยกรายการดังกล่าวแล้วให้มีการจัดสรร ดังนี้

- 1) ค่าบำรุงสาขาวิชา หักเป็นเงินออมและจัดสรรเป็นงบกลาง แล้วให้มีการจัดสรร ดังนี้
 - 1.1) ค่าบำรุงสาขาวิชาของนิสิตภาคปกติในภาคเรียนปกติ หลังจากหักเงินออมและงบกลางแล้วจัดสรรให้คณะที่หลักสูตรสังกัด ยกเว้นหลักสูตรที่ร่วมกันผลิตบัณฑิตให้จัดสรรตามสัดส่วนความรับผิดชอบในหมวดวิชาเฉพาะตามโครงสร้างหลักสูตร เช่น หลักสูตร กศ.บ. 5 ปี สัดส่วนคณะศึกษาศาสตร์ : คณะที่วิชาเอกสังกัด เป็น 40:60 หลักสูตร กศ.บ. 4 ปี สัดส่วนคณะศึกษาศาสตร์ : คณะที่วิชาเอกสังกัด เป็น 35:65 สำหรับปริญญาโทหลักสูตร กศ.ม. สัดส่วนคณะศึกษาศาสตร์: คณะที่วิชาเอกสังกัด เป็น 15:85 หลักสูตร 2 ปริญญา สัดส่วน 50:50
 - 1.2) ค่าบำรุงสาขาวิชาของโครงการจัดการศึกษาภาคสมทบ หลังจากหักเงินออมและงบกลางแล้ว จัดสรรให้หน่วยงานกลาง 3% ที่เหลือจัดสรรให้คณะที่รับผิดชอบดูแลโครงการดังกล่าว และคณะต้องรับผิดชอบค่าน้ำมันเชื้อเพลิงและหล่อลื่นเอง
 - 1.3) ค่าบำรุงสาขาวิชาของโครงการจัดการศึกษาภาคพิเศษ หลังจากหักเงินออมและงบกลางแล้ว จัดสรรให้หน่วยงานกลาง 3% ที่เหลือจัดสรรให้คณะที่รับผิดชอบดูแลโครงการดังกล่าว และคณะต้องรับผิดชอบค่าน้ำมันเชื้อเพลิงและหล่อลื่นเอง
- 2) กรณีที่ส่วนที่เหลือจากการหักเงินออม และจัดสรรเป็นงบกลาง กองทุนพัฒนาบุคลากร กองทุนวิจัย ค่าใช้จ่ายรองรับการพัฒนาตามยุทธศาสตร์ของมหาวิทยาลัย และค่าใช้จ่ายส่วนรวมแล้ว ส่วนที่เหลือจัดสรรให้หน่วยงานต่าง ๆ ดังนี้
 - 2.1) โครงการความร่วมมือภาคปกติ/ภาคสมทบ/ภาคพิเศษ ที่ดำเนินการในพื้นที่ของมหาวิทยาลัย จัดสรรให้หน่วยงานที่รับผิดชอบ

- 2.2) ค่าบำรุงมหาวิทยาลัย ค่าชดเชยหรือค่าปรับ ค่าธรรมเนียมอื่น เงินผลประโยชน์ และรายได้อื่น ๆ จัดสรรให้สำนักงานมหาวิทยาลัยและสำนักงานวิทยาเขต
- 2.3) ค่าบริการเทคโนโลยี หลักสูตรระดับปริญญาเอก จัดสรรให้หน่วยงานที่รับผิดชอบ คือ คณะหรือหน่วยงานที่คณะสังกัด สำนักหอสมุด สำนักคอมพิวเตอร์ และบัณฑิตวิทยาลัย ในสัดส่วน 40:20:20:20 ตามลำดับ
- 3) ค่าบำรุงห้องสมุดและค่าธรรมเนียมการใช้บริการสำนักคอมพิวเตอร์ หักเงินออม งบกลาง กองทุนพัฒนาบุคลากร และค่าใช้จ่ายส่วนรวม แล้วส่วนที่เหลือจัดสรรให้สำนักหอสมุดและสำนักคอมพิวเตอร์ (เน้นให้การบริหารงบประมาณไปสู่เงินสด)
- 4) ค่าธรรมเนียมเข้าเยี่ยมชมและรายได้อื่นของสถาบันทักษิณคดีศึกษา หักเงินออมที่เหลือจัดสรรให้สถาบันทักษิณคดีศึกษา
- 5) ค่าหน่วยกิต หักเงินออม และจัดสรรเป็นงบกลาง กองทุนพัฒนาบุคลากร กองทุนวิจัย ค่าใช้จ่ายรองรับการพัฒนาตามยุทธศาสตร์ของมหาวิทยาลัย และค่าใช้จ่ายส่วนรวมแล้ว ส่วนที่เหลือจัดสรร ดังนี้
- 5.1) ค่าหน่วยกิตภาคเรียนปกติของรายวิชาระดับปริญญาตรีและระดับปริญญาโท จัดสรรไปยังคณะที่รายวิชานั้นสังกัด โดยอ้างอิงข้อมูลแผนการเรียนตลอด 4-5 ปี จากฝ่ายวิชาการ
- 5.2) ค่าหน่วยกิตของโครงการจัดการศึกษาภาคสมทบ/ภาคพิเศษ จัดสรรให้คณะที่สาขาวิชานั้นสังกัด
- 5.3) ค่าหน่วยกิตของรายวิชาสหกิจศึกษา จัดสรรให้ฝ่ายวิชาการเพื่อบริหารจัดการในภาพรวมของมหาวิทยาลัย
- 5.4) ค่าหน่วยกิตของรายวิชาในหมวดวิชาพื้นฐานทางการศึกษาและวิจัย ในหลักสูตรการศึกษามหาบัณฑิต จัดสรรให้คณะศึกษาศาสตร์
- 5.5) ภาคเรียนฤดูร้อน ค่าหน่วยกิตของนิสิตภาคปกติ (ไม่รวมนิสิตที่ลงทะเบียนตามแผนการเรียน) ตั้งงบประมาณที่เกิดจากการประมาณการรายได้ไว้ที่สำนักงานมหาวิทยาลัย และจัดสรรให้หน่วยงานตามที่เปิดสอนจริง โดยตัดโอนให้หน่วยงานที่เกี่ยวข้องตามเกณฑ์ที่มหาวิทยาลัยกำหนด

- 6) ค่าหน่วยกิตวิทยานิพนธ์ทุกสาขาวิชา หักเข้าเงินออม จัดสรรเป็นงบกลาง **ค่าใช้จ่ายรองรับการพัฒนาตามยุทธศาสตร์ของมหาวิทยาลัย** และจัดสรรเป็นค่าใช้จ่ายส่วนรวม ที่เหลือจัดสรรให้บัณฑิตวิทยาลัย
- 7) ค่าหน่วยกิตรายวิชาการปฏิบัติการสอนในสถานศึกษา หักเงินออม และจัดสรรเป็นงบกลาง กองทุนพัฒนาบุคลากร กองทุนวิจัย และค่าใช้จ่ายรองรับการพัฒนาตามยุทธศาสตร์มหาวิทยาลัย (ยกเว้นการหักค่าใช้จ่ายส่วนรวม) ส่วนที่เหลือจัดสรรให้รายการที่เป็นค่าใช้จ่ายในการฝึกสอน ภายใต้คณะศึกษาศาสตร์ ซึ่งรับผิดชอบงานค่าใช้จ่ายนิเทศการสอนทั้งวิชาชีพรูและวิชาเอก เพื่อรองรับกิจกรรมต่าง ๆ เกี่ยวกับการฝึกสอน
- 8) หลักสูตรความร่วมมือกับหน่วยงานภายนอกมหาวิทยาลัย จัดสรรงบประมาณให้ เป็นไปตามข้อตกลงระหว่างหน่วยงานภายนอกกับมหาวิทยาลัย
- 9) ค่าบำรุงหอพักหักเข้าเงินออม **หักใช้คืนเป็นเงินออมตามมติสภามหาวิทยาลัยรวมกันร้อยละ 20 และค่าใช้จ่ายรองรับการพัฒนาตามยุทธศาสตร์มหาวิทยาลัย** ส่วนที่เหลือ จัดสรรเป็นค่าใช้จ่ายในการบริหารจัดการหอพัก โดยหอพักจะต้องรับผิดชอบค่าทำความสะอาดอาคารหอพักและบริเวณ
- 10) ค่าหน่วยกิตรายวิชาศึกษาทั่วไป สำหรับนิสิตตั้งแต่ปีการศึกษา 2560 จัดสรรให้ฝ่ายวิชาการหลังจากหักตาม ข้อ 5) และจัดสรรไปยังหน่วยงานที่เกี่ยวข้องต่อไป
- 11) ค่าหน่วยกิตรายวิชาภาษาอังกฤษสำหรับบัณฑิตศึกษา (สำหรับนิสิตระดับปริญญาโทและปริญญาเอก) จัดสรรให้บัณฑิตวิทยาลัย หลังจากหักตาม ข้อ 5)
- 12) รายได้จากการจัดการเรียนการสอนของระบบการศึกษาเพื่อการเรียนรู้ตลอดชีวิต (Non-Degree, Pre-Degree) จัดสรรให้มหาวิทยาลัย ร้อยละ 30 ส่วนที่เหลือจัดสรรให้ส่วนงานที่ดำเนินการ
- 13) ค่าบำรุงกิจกรรมนิสิตและค่าบำรุงกีฬา จัดสรรเป็นเงินรับฝาก เมื่อสิ้นสุดปีงบประมาณให้รับเป็นเงินรายได้ของมหาวิทยาลัยหากมีเงินคงเหลือ
- 14) ค่าบำรุงสุขภาพและประกันอุบัติเหตุ จัดสรรเป็นเงินรับฝาก เมื่อสิ้นสุดปีงบประมาณให้รับเป็นเงินรายได้ของมหาวิทยาลัยหากมีเงินคงเหลือ
- 15) งบประมาณการรายได้วิทยาลัยการจัดการเพื่อการพัฒนา ให้จัดสรร ดังนี้
 - 15.1) **รายได้จากการจัดการศึกษาหลังจากหักค่าใช้จ่ายบุคลากรแล้วให้หักเข้ามหาวิทยาลัยในลักษณะเดียวกับคณะอื่น**

15.2) รายได้อื่นนอกเหนือจากรายการจากการจัดการศึกษาภาคปกติ ให้หักเป็นเงินอุดหนุนมหาวิทยาลัยทักษิณ ร้อยละ 5 จากรายรับจริง

- 16) ประมาณการรายได้อุทยานวิทยาศาสตร์และนวัตกรรม ให้หักเป็นเงินอุดหนุนมหาวิทยาลัยทักษิณ ร้อยละ 5 จากรายรับ ส่วนที่เหลือให้จัดทำเป็นงบประมาณรายจ่าย
- 17) รายได้โรงเรียนสาธิต ยกเว้นการหักเข้ามหาวิทยาลัย ให้จัดสรรเป็นงบประมาณรายจ่าย ร้อยละ 100
- 18) ประมาณการรายได้จากการบริการวิชาการ การวิจัย และการบริหารสินทรัพย์ของส่วนงานต่าง ๆ ตั้งงบประมาณไว้ที่สำนักงานมหาวิทยาลัยเป็นภาพรวม และจัดสรรให้ส่วนงานต่าง ๆ ตามรายรับจริงของปีงบประมาณ พ.ศ. 2566 (ข้อมูล ณ 30 กันยายน 2566 จากฝ่ายการคลังและทรัพย์สิน)
- 19) รายได้อื่น ๆ ให้เป็นไปตามข้อตกลงที่เกี่ยวข้อง

ทั้งนี้ มหาวิทยาลัยจะมีการปรับปรุงงบประมาณ กรณีจำนวนนิสิตไม่เป็นไปตามแผนหรือคาดว่าจะรายรับไม่เป็นไปตามเป้าที่ประมาณการไว้

หลักสูตรหรือโครงการที่มหาวิทยาลัยได้ทำความตกลงเพื่อร่วมมือผลิตบัณฑิต ไม่รวมอยู่ในการประมาณการรายได้ในช่วงต้นปีงบประมาณ แต่จะมีการจัดสรรงบประมาณเพิ่มเติมระหว่างปีงบประมาณเมื่อมีรายรับจริงเกิดขึ้นแล้ว ตามหลักเกณฑ์ที่มหาวิทยาลัยกำหนด โดยผ่านการวิเคราะห์จากฝ่ายแผนงาน

เมื่อการจัดสรรงบประมาณแล้วเสร็จ ฝ่ายแผนงาน จะแจ้งรายละเอียดการจัดสรรงบประมาณให้หน่วยงานต่าง ๆ ทราบ เพื่อให้หน่วยงานจัดทำรายละเอียดแผนการใช้จ่ายงบประมาณประจำปี ในระบบบริหารงบประมาณ ของฝ่ายแผนงาน เพื่อประโยชน์ในการอนุมัติวงเงินและการติดตามประเมินผลต่อไป

3) การบริหารงบประมาณ

3.1) ทุกหน่วยงานที่ได้รับจัดสรรงบประมาณจะต้องรับผิดชอบบริหารจัดการงบประมาณให้พอใช้ตลอดทั้งปี โดยอาจปรับเปลี่ยนแผนได้ตามความจำเป็น

3.2) มหาวิทยาลัยจะอนุมัติงบประมาณที่หน่วยงานได้รับจัดสรรเป็นงวดตามความเหมาะสม ให้เป็นไปตามแนวทางที่อธิการบดีอนุมัติ

3.3) ห้ามมิให้ก่อนผู้ผูกพันก่อนได้รับอนุมัติวงเงินจากมหาวิทยาลัยหรือได้รับอนุมัติในหลักการ โดยให้ดำเนินการตามหลักเกณฑ์และนโยบายที่มหาวิทยาลัยกำหนด

3.4) การบริหารงบประมาณสำหรับการจัดการเรียนการสอนภาคปกติ คณะจะต้องรับผิดชอบเกี่ยวกับการจัดการเรียนการสอนให้กับทุกรายวิชาที่สังกัดคณะนั้น ๆ โดยไม่จำกัดว่านิสิตที่ลงทะเบียนสังกัดคณะใด เนื่องจากได้มีการประมาณการรายได้ครอบคลุมไว้แล้วตั้งแต่ต้นปีงบประมาณ

3.5) การบริหารงบประมาณในการจัดการเรียนการสอนภาคสมทบ/ภาคพิเศษทุกโครงการ หน่วยงานที่รับผิดชอบหลักสูตรต้องรับผิดชอบค่าใช้จ่ายที่เกิดจากการดำเนินการจัดการเรียนการสอนของโครงการทั้งหมด

3.6) ผู้บริหารของแต่ละหน่วยงานต้องกำกับ ควบคุม ดูแลการบริหารงบประมาณของหน่วยงาน โดยต้องมีการตรวจสอบวงเงินงบประมาณอย่างชัดเจนก่อนมีการอนุมัติในแต่ละครั้ง

3.7) หน่วยงานจะต้องมีการปฏิบัติตามระเบียบ/ประกาศ/หรือข้อตกลงใด ๆ เกี่ยวกับการบริหารงบประมาณที่เกี่ยวข้องอย่างเคร่งครัด

3.8) งบประมาณสำหรับรองรับกิจกรรมการปฏิบัติการสอนในสถานศึกษา มิให้โอนไปเพื่อดำเนินการรายการอื่น หากมีงบประมาณคงเหลือให้เป็นเงินสะสมคณะศึกษาศาสตร์ – รองรับการฝึกสอน

3.9) ไม่สนับสนุนให้หน่วยงานกลางจ้างลูกจ้างของมหาวิทยาลัยนอกเหนือจากที่ได้รับอนุมัติกรอบอัตรากามหาวิทยาลัย

3.10) งบประมาณสำหรับการจ้างบุคลากรและการพัฒนาบุคลากร ของส่วนงานวิชาการ กำหนดให้ตั้งทั้งสองส่วนในภาพรวมของส่วนงานจะต้องไม่เกิน ร้อยละ 60 ของงบประมาณที่ได้รับจัดสรร

3.11) การใช้ยานพาหนะของหน่วยงานบริหาร มหาวิทยาลัยรับผิดชอบค่าน้ำมันเชื้อเพลิงและหล่อลื่น ยกเว้น การดำเนินงานในลักษณะโครงการ

4) หลักเกณฑ์การบริหารงบกลาง/งบสำรอง

งบกลาง/งบสำรอง หมายถึง งบประมาณรายจ่ายของมหาวิทยาลัยที่ยังไม่จัดสรรให้เป็นรายจ่ายของหน่วยงานใด เพื่อสนับสนุนภารกิจเร่งด่วนเฉพาะหน้า ที่ไม่สามารถคาดการณ์ได้ล่วงหน้า หรือเพื่อแก้ปัญหาเหตุสุดวิสัย หรือสนองนโยบายเร่งด่วนของมหาวิทยาลัย หรือสนับสนุนหน่วยงานตามนโยบาย หรือหน่วยงานที่จัดตั้งใหม่ โดยจัดสรรไว้ที่สำนักงานมหาวิทยาลัย มีหลักเกณฑ์การจัดสรร ดังนี้

4.1) สนับสนุนภารกิจเร่งด่วนเฉพาะหน้า ที่ไม่สามารถคาดการณ์ได้ล่วงหน้าและไม่อาจรอได้ และเป็นประโยชน์ต่อมหาวิทยาลัยโดยรวม

4.2) เพื่อแก้ปัญหาเหตุสุดวิสัยเป็นเหตุที่ไม่สามารถคาดการณ์ได้ หรือถึงแม้จะคาดการณ์ได้แต่ไม่สามารถดำเนินการ หรือแก้ปัญหาหรือป้องกันได้ด้วยงบประมาณปกติ

4.3) เพื่อสนองนโยบายเร่งด่วนของสภามหาวิทยาลัยหรือนโยบายเร่งด่วนของอธิการบดี

4.4) อธิการบดีมีอำนาจอนุมัติงบกลาง โดยผ่านการวิเคราะห์จากฝ่ายแผนงานในเบื้องต้น

4.5) เมื่อสิ้นปีงบประมาณหากมีงบประมาณคงเหลือให้เป็นเงินสะสมของมหาวิทยาลัย

5) หลักเกณฑ์การบริหารค่าใช้จ่ายเพื่อรองรับการดำเนินงานตามยุทธศาสตร์ของมหาวิทยาลัย

5.1) การบริหารค่าใช้จ่ายเพื่อรองรับการดำเนินงานตามยุทธศาสตร์ของมหาวิทยาลัย เน้นการจัดสรรงบประมาณเพื่อรองรับการขับเคลื่อนยุทธศาสตร์ของมหาวิทยาลัยให้บรรลุเป้าหมาย ซึ่งจะคำนึงถึงหลักการหลัก ๆ ดังนี้

- หลักความสอดคล้องกัน (Alignment principle) จัดสรรงบประมาณเพื่อสนับสนุนโครงการ/กิจกรรมที่สอดคล้องกับแผนกลยุทธ์มหาวิทยาลัยเพื่อให้การใช้จ่ายสอดคล้องกับที่กำหนดไว้ในแผน
- หลักความเหมาะสม (Appropriateness principle) การจัดสรรงบประมาณจะคำนึงถึงความเหมาะสม ความสำคัญและความเร่งด่วนของโครงการ/กิจกรรมต่าง ๆ ที่เกี่ยวข้องกับแผน
- หลักความระมัดระวัง (Prudence principle) มีการตรวจสอบและสังเกตผลเพื่อตรวจสอบว่าการใช้จ่ายได้เป็นไปตามที่กำหนดไว้ในแผน
- หลักความยืดหยุ่น (Flexibility principle) คำนึงถึงความยืดหยุ่นเพื่อให้สามารถปรับเปลี่ยนแผนการใช้จ่ายได้ตามสถานการณ์และบริบทที่เปลี่ยนแปลง

นอกจากนี้ยังคำนึงถึงหลักการอื่น ๆ ที่สำคัญต่อการจัดสรรงบประมาณให้สอดคล้องกับแผน เช่น หลักความยั่งยืน (Sustainability principle) ที่เน้นความยั่งยืนของผลลัพธ์ที่เกิดขึ้น เพื่อให้สามารถดำเนินงานต่อเนื่องได้ในระยะยาว และหลักความเสถียร (Stability principle) เพื่อให้มั่นใจว่าการใช้จ่ายสามารถคาดการณ์ได้และไม่มีความผันผวนมากเกินไปซึ่งอาจส่งผลกระทบต่อการทำงานของมหาวิทยาลัยได้

5.2) ในปีงบประมาณ พ.ศ. 2567 มหาวิทยาลัยมีเป้าหมายในการจัดสรรงบประมาณเพื่อสนับสนุนการดำเนินงานตามยุทธศาสตร์ ตามสัดส่วนโดยประมาณ ดังนี้

- ยุทธศาสตร์ที่ 1 ประมาณร้อยละ 40
- ยุทธศาสตร์ที่ 2 ประมาณร้อยละ 10
- ยุทธศาสตร์ที่ 3 ประมาณร้อยละ 5
- ยุทธศาสตร์ที่ 4 ประมาณร้อยละ 5
- ยุทธศาสตร์ที่ 5 ประมาณร้อยละ 10
- ยุทธศาสตร์ที่ 6 ประมาณร้อยละ 30

5.2) ให้มีการจัดสรรค่าใช้จ่ายเพื่อรองรับการดำเนินงานตามยุทธศาสตร์ของมหาวิทยาลัย เป็น 2 ช่องทาง คือ 1) รองอธิการบดีที่กำกับดูแลการขับเคลื่อนในแต่ละยุทธศาสตร์เสนอโครงการในภาพรวม 2) ส่วนงานเสนอโครงการเพื่อขอรับการจัดสรรมายังฝ่ายแผนงานโดยตรง

5.3) อธิการบดีหรือรองอธิการบดีที่อธิการบดีมอบหมายมีอำนาจอนุมัติค่าใช้จ่ายเพื่อรองรับการดำเนินงานตามยุทธศาสตร์ของมหาวิทยาลัย โดยผ่านการวิเคราะห์จากฝ่ายแผนงานในเบื้องต้น

5.4) เมื่อสิ้นปีงบประมาณหากมีงบประมาณคงเหลือให้เป็นเงินสะสมของมหาวิทยาลัย

5) การติดตามและรายงานผลการดำเนินงาน

5.1) ฝ่ายแผนงานจะมีการติดตามผลการดำเนินงานและผลการใช้จ่ายงบประมาณ ประจำปีงบประมาณ พ.ศ. 2567 ทุกเดือน ทั้งนี้ทุกหน่วยงานจะต้องมีการตรวจสอบสถานะทางการเงินของตนเองทุกสิ้นเดือน และรายงานต่อฝ่ายแผนงานทุกไตรมาส

5.2) กรณีมีการโอนเปลี่ยนแปลงหมวดเงินให้หน่วยงานดำเนินการปรับปรุงแผนการปฏิบัติงานและแผนงบประมาณ และแจ้งฝ่ายแผนงานทุกรายการ เพื่อดำเนินการในส่วนที่เกี่ยวข้องต่อไป

ฝ่ายแผนงาน สำนักงานมหาวิทยาลัย

กันยายน 2566

ภาพรวม

การจัดสรรงบประมาณเงินรายได้
ประจำปีงบประมาณ พ.ศ. 2567

วงเงินงบประมาณเงินรายได้ที่จัดสรรให้หน่วยงานประจำปีงบประมาณ พ.ศ. 2567

ลำดับ	หน่วยงาน/รายการ	2567
	รวมมหาวิทยาลัยทักษิณ	796,079,800
	วิทยาลัยการจัดการเพื่อการพัฒนา	83,320,100
	อุทยานวิทยาศาสตร์และนวัตกรรมสังคม	44,462,300
	โรงเรียนสาธิตมหาวิทยาลัยทักษิณ	47,000,000
	เงินออมมหาวิทยาลัย	180,000,000
	เงินสะสมมหาวิทยาลัย	29,000,000
	เงินสะสมหน่วยงาน	24,048,300
	งบกลาง	17,742,000
	สนับสนุนยุทธศาสตร์	26,599,000
	ค่าใช้จ่ายส่วนรวม	195,059,300
	กองทุนวิจัย	5,000,000
	ฝ่ายกิจการนิสิตวิทยาเขตสงขลา	7,429,000
	กองทุนหอพัก	7,429,000
	ฝ่ายกิจการนิสิตวิทยาเขตพัทลุง	12,629,000
	กองทุนหอพัก	12,629,000
	สำนักงานมหาวิทยาลัยและสำนักงานวิทยาเขต	13,192,000
	การจัดการศึกษาภาคฤดูร้อน	2,134,000
	หลักสูตรประกาศนียบัตรบัณฑิตสาขาวิชาชีพครู	6,300,000
	การจัดการเรียนการสอนหลักสูตร Nondegree	800,000
	วิชาบูรณาการ	822,000
	วิชาศึกษาทั่วไป	3,989,000
	ฝ่ายการคลังและทรัพย์สิน	204,000
	การจัดการศึกษาภาคสมทบภาคพิเศษ	204,000
	บัณฑิตวิทยาลัย	1,064,000
	บัณฑิตวิทยาลัย(ตามหลักเกณฑ์งบประมาณ)	30,000
	ปร.ด.การพัฒนาที่ยั่งยืน (ภาษาไทย)	170,000
	ค่าธรรมเนียมการสอบพิเศษ	74,000
	การจัดการศึกษาวิทยานิพนธ์	790,000

วงเงินงบประมาณเงินรายได้ที่จัดสรรให้หน่วยงานประจำปีงบประมาณ พ.ศ. 2567

ลำดับ	หน่วยงาน/รายการ	2567
	สถาบันทักษิณคดีศึกษา	950,000
	สำนักหอสมุดวิทยาเขตสงขลา	1,390,000
	สำนักหอสมุดวิทยาเขตพัทลุง	398,000
	สำนักคอมพิวเตอร์สงขลา	1,390,000
	สำนักคอมพิวเตอร์วิทยาเขตพัทลุง	398,000
	คณะศิลปกรรมศาสตร์	5,402,900
	การจัดการศึกษาภาคปกติ	5,240,000
	การจัดการศึกษาภาคพิเศษ ดศ.ม.ดนตรีสร้างสรรค์	162,900
	คณะเทคโนโลยีและการพัฒนาชุมชน	2,261,000
	การจัดการศึกษาภาคปกติ	2,261,000
	คณะนิติศาสตร์	14,268,000
	การจัดการศึกษาภาคปกติ	11,872,000
	การจัดการศึกษาภาคสมทบ น.บ. นิติศาสตร์	1,769,000
	การจัดการศึกษาระดับปริญญาโท น.ม. นิติศาสตร์	627,000
	คณะวิทยาการสุขภาพและการกีฬา	5,868,000
	การจัดการศึกษาภาคปกติ	5,682,000
	การจัดการศึกษาภาคพิเศษ ส.ม. สาธารณสุขศาสตร์	186,000
	คณะวิทยาศาสตร์	7,249,000
	การจัดการศึกษาภาคปกติ	7,195,000
	การจัดการศึกษาระดับปริญญาเอก ปร.ด. เทคโนโลยีชีวภาพ	54,000

วงเงินงบประมาณเงินรายได้ที่จัดสรรให้หน่วยงานประจำปีงบประมาณ พ.ศ. 2567

ลำดับ	หน่วยงาน/รายการ	2567
	คณะศึกษาศาสตร์	18,517,300
	การจัดการศึกษาภาคปกติ	11,257,000
	วิชาพื้นฐานทางการศึกษา	76,000
	รายวิชาฝึกสอน	5,122,000
	การจัดการศึกษาภาคพิเศษ กศ.ม. การบริหารการศึกษา	1,109,000
	การจัดการศึกษาภาคพิเศษ กศ.ม. การวิจัยและประเมินผล	165,000
	การจัดการศึกษาภาคพิเศษ กศ.ม. เทคโนโลยีและสื่อสารการศึกษา	116,000
	การจัดการศึกษาภาคพิเศษ กศ.ม. พลศึกษา	39,000
	การจัดการศึกษาภาคพิเศษ กศ.ม. หลักสูตรและการสอน	306,000
	การจัดการศึกษาภาคพิเศษ ศศ.ม. จิตวิทยาการให้คำปรึกษา	144,000
	การจัดการศึกษาภาคพิเศษ กศ.ม. การสอนวิทยาศาสตร์และคณิตศาสตร์	86,300
	กศ.ด.การบริหารการศึกษา	40,000
	กศ.ด.เทคโนโลยีและสื่อสารการศึกษา	57,000
	คณะมนุษยศาสตร์และสังคมศาสตร์	17,733,600
	การจัดการศึกษาภาคปกติ	17,469,000
	การจัดการศึกษาภาคพิเศษ กศ.ม. ภาษาไทย	170,600
	การจัดการศึกษาระดับปริญญาเอก ปร.ด. วัฒนธรรมศึกษา	94,000
	คณะเศรษฐศาสตร์และบริหารธุรกิจ	15,233,000
	การจัดการศึกษาภาคปกติ	12,342,000
	การจัดการศึกษาภาคสมทบ บธ.บ. การบัญชี	1,430,000
	การจัดการศึกษาภาคสมทบ บธ.บ. การจัดการธุรกิจสมัยใหม่	1,155,000
	การจัดการศึกษาระดับปริญญาเอกการจัดการธุรกิจ	77,000
	การจัดการศึกษาภาคพิเศษ บธ.ม.การจัดการธุรกิจ	229,000
	คณะวิศวกรรมศาสตร์	1,197,000
	การจัดการศึกษาภาคปกติ	1,197,000
	วิทยาลัยนานาชาติ	169,000
	การจัดการศึกษาภาคปกติ	169,000

วงเงินงบประมาณเงินรายได้ที่จัดสรรให้หน่วยงานประจำปีงบประมาณ พ.ศ. 2567

ลำดับ	หน่วยงาน/รายการ	2567
	คณะพยาบาลศาสตร์ การจัดการศึกษาภาคปกติ	1,626,000 1,626,000
	คณะอุตสาหกรรมเกษตรและชีวภาพ การจัดการศึกษาภาคปกติ	1,235,000 1,235,000

รายละเอียด

ค่าใช้จ่ายส่วนรวม

งบประมาณรายจ่าย ประจำปีงบประมาณ พ.ศ. 2567

รายละเอียดค่าใช้จ่ายส่วนรวม ประจำปีงบประมาณ พ.ศ. 2567

ลำดับ	รายการ	สงขลา	พัทลุง	ส่วนกลาง
	รวมมหาวิทยาลัยทักษิณ	195,059,300		
	รวม	86,307,800	76,043,200	32,708,300
1	ค่าจ้างชั่วคราว	2,898,000	2,725,200	-
	ค่าจ้างลูกจ้างมหาวิทยาลัยพนักงานขับรถ	2,898,000	2,725,200	-
2	ค่าตอบแทนใช้สอยและวัสดุ	45,509,800	45,518,000	11,268,300
	ค่าตอบแทนผู้อ่านผลงานวิชาการพร้อมค่าดำเนินการ			200,000
	ค่าตอบแทนการปฏิบัติงานนอกเวลาบุคคลภายนอก		72,000	72,000
	ค่าจ้างเหมาบริการรักษาความสะอาดและดูแลบริเวณ	25,000,000	21,000,000	
	ค่าจ้างเหมาบริการรักษาความปลอดภัย	9,500,000	14,000,000	
	ค่าจ้างเหมาบริการกำจัดปลวก	500,000	250,000	
	ค่าธรรมเนียมกำจัดขยะและสิ่งปฏิกูล	432,000	980,000	
	ค่าจ้างเหมาบริการบำรุงรักษาระบบสุขาภิบาลและประปา	226,800		
	ค่าซ่อมแซมครุภัณฑ์อาคารสถานที่ส่วนกลาง	7,000,000	7,000,000	
	ค่าบำรุงรักษาลิฟท์	629,000	259,000	
	วัสดุคอมพิวเตอร์ (ซอฟต์แวร์)			2,000,000
	วัสดุเชื้อเพลิงและหล่อลื่น	1,000,000	1,000,000	
	ค่าประกันภัยยานพาหนะและ พรบ.	350,000	350,000	
	ค่าซ่อมแซมบำรุงรักษายานพาหนะ	800,000	550,000	
	วัสดุเครื่องแต่งกายพนักงานขับรถ	72,000	57,000	
	ค่าปกปริญญา			650,000
	ค่าประกันสังคมในฐานะนายจ้าง			1,346,300
	ค่าจ้างเหมาบริการยานพาหนะ			6,500,000
	ค่าตอบแทนคณะกรรมการตรวจการจ้างและผู้ควบคุมงาน			500,000
3	ค่าสาธารณูปโภค	37,400,000	27,600,000	3,000,000
	ค่าไฟฟ้า โทรศัพท์ อินเทอร์เน็ต และอื่น ๆ	37,400,000	27,600,000	3,000,000
4	เงินอุดหนุนทั่วไป	500,000	200,000	15,500,000
	ค่าใช้จ่ายในการพัฒนานิสิต	500,000	200,000	
	ค่าใช้จ่ายคัดเลือกและรับนิสิตใหม่			1,500,000
	โครงการประชาสัมพันธ์การรับนิสิตและตลาดนัดหลักสูตรอุดมศึกษา			600,000
	โครงการพระราชทานปริญญาบัตร			4,000,000
	โครงการวันคล้ายวันสถาปนามหาวิทยาลัย			400,000
	เงินอุดหนุนสวัสดิการมหาวิทยาลัยทักษิณ			1,500,000

รายละเอียดค่าใช้จ่ายส่วนรวม ประจำปีงบประมาณ พ.ศ. 2567

	รายการ	สงขลา	พัทลุง	ส่วนกลาง
	รวมมหาวิทยาลัยทักษิณ			195,059,300
ลำดับ	รวม	86,307,800	76,043,200	32,708,300
	เงินกองทุนพัฒนาบุคลากรมหาวิทยาลัยทักษิณ			5,000,000
	ค่าใช้จ่ายในการสื่อสารองค์กรมหาวิทยาลัยทักษิณ			1,000,000
	โครงการพัฒนาระบบน้ำประปาให้เป็นไปตามมาตรฐาน			1,500,000
5	รายจ่ายอื่น	-	-	2,940,000
	โครงการจัดทำวารสารมหาวิทยาลัยทักษิณ			200,000
	โครงการจัดทำวารสารปาริชาติ			200,000
	โครงการจัดทำวารสารอาเซียน (AJSTR)			200,000
	โครงการเกษียณอายุราชการ			140,000
	งบเจรจาธุรกิจระหว่างประเทศ			500,000
	โครงการทบทวนแผนพัฒนามหาวิทยาลัย			200,000
	ค่าหน่วยกิตถอนคืน			50,000
	ค่าใช้จ่ายในการตรวจสอบบัญชีมหาวิทยาลัย			1,450,000

เปรียบเทียบประมาณการเงินรายได้
ประจำปีงบประมาณ พ.ศ. 2566 – 2567
มหาวิทยาลัยทักษิณ

การประมาณการจำแนกงบประมาณของมหาวิทยาลัย

ลำดับ	รายการ	ปีงบประมาณ 2566		ประมาณการรายได้ พ.ศ. 2567	เพิ่ม/ลด	
		รับจริง ต.ค.65-ก.ค.66	ประมาณการ		จำนวน	ร้อยละ
	รวม	438,885,470	417,661,800	602,570,100	184,908,300	30.69
1	ค่าธรรมเนียมการศึกษา	301,015,076	326,541,700	329,230,100	2,688,400	0.82
2	รายได้บริการวิชาการ	15,869,923	10,000,000	100,000,000	90,000,000	90.00
3	รายได้เพื่อการวิจัยและแหล่งทุนภายนอก	36,122,699	15,000,000	100,000,000	85,000,000	85.00
4	เงินผลประโยชน์จากการบริหารสินทรัพย์	23,563,947	24,500,000	32,000,000	7,500,000	23.44
	4.1 ค่าหอพัก	15,986,544	19,500,000	27,000,000	7,500,000	27.78
	4.2 ค่าเช่าร้าน	5,210,658	5,000,000	5,000,000	0	0.00
	4.3 ค่าเช่าที่พัก	2,366,745	-	-	0	0.00
5	รายได้สถาบันทักษิณคดีศึกษา	964,305	1,000,000	1,000,000	0	0.00
6	รายได้อื่น	59,166,270	24,319,100	24,636,000	316,900	1.29
	6.1 ดอกผลเงินฝากธนาคาร	13,896,038	15,000,000	15,000,000	0	0.00
	6.2 ค่าขึ้นทะเบียนนิติ	-	3,319,100	3,636,000	316,900	8.72
	6.3 ค่าขึ้นทะเบียนปริญญา	6,743,150	-	-	0	0.00
	6.4 ค่าธรรมเนียมต่าง ๆ	5,623,070	6,000,000	6,000,000	0	0.00
	6.5 เงินบริจาค	105,029	-	-	0	0.00
	6.6 รายได้อื่นๆ	32,798,983	-	-	0	0.00
7	เงินรับฝาก	2,183,250	16,301,000	15,704,000	-597,000	-3.80
	7.1 ค่าบำรุงกิจกรรม	-	6,898,600	6,624,200	-274,400	-4.14
	7.2 ค่าบำรุงกีฬา	-	6,898,600	6,624,200	-274,400	-4.14
	7.3 ค่าประกันสุขภาพและอุบัติเหตุ	2,183,250	2,503,800	2,455,600	-48,200	-1.96

หมายเหตุ

การประมาณการในส่วนของรายได้บริการวิชาการและรายได้วิจัยจากแหล่งทุนภายนอก ประมาณการตามรายการที่คาดว่าจะรับได้จริง โดยจำแนกรายรับเป็น 2 ส่วน

ส่วนที่ 1 ค่าธรรมเนียมหักเข้ามหาวิทยาลัย นำมาจัดทำงบประมาณรายจ่ายประจำปี (ค่าธรรมเนียมรายได้จากการวิจัย จำนวน 10,000,000 บาท

ค่าธรรมเนียมรายค่าบริการวิชาการ จำนวน 10,000,000 บาท)

ส่วนที่ 2 ส่วนที่เหลือจากการหักค่าธรรมเนียมบริหารจัดการโดยกองทุนวิจัย และกองทุนบริการวิชาการ

สรุปประมาณการเงินรายได้ ประจำปีงบประมาณ พ.ศ. 2567

วิทยาลัยการจัดการเพื่อการพัฒนา

ลำดับ	รายการ	ปี 2566		ปี 2567	เพิ่ม/ลด	ร้อยละ
		รับจริง		ประมาณการ		
		ตค.65 - มิย 66	ประมาณการ			
	วิทยาลัยการจัดการเพื่อการพัฒนา	62,671,935.43	73,030,500.00	83,320,100.00	10,289,600.00	25.40
2	รายได้จากการจัดการศึกษา	35,790,220.73	55,705,500.00	63,320,100.00	7,614,600.00	12.03
	ค่าธรรมเนียมการศึกษาเหมาจ่าย	35,648,260.73	0.00	63,320,100.00	63,320,100.00	100.00
	ค่าธรรมเนียมต่าง ๆ	109,960.00	0.00	0.00	0.00	
	ค่ารักษาสุขภาพนิสิต	32,000.00	0.00	0.00	0.00	
3	รายได้อื่น	26,881,714.70	17,325,000.00	20,000,000.00	2,675,000.00	13.38
	รายได้ดอกเบี้ย	1,063,746.95	0.00	0.00	0.00	
	รายได้จากการบริการวิชาการ	25,811,600.00	17,325,000.00	20,000,000.00	2,675,000.00	13.38
	รายได้เพื่อการวิจัยจากแหล่งทุนภายนอก	6,367.75	0.00	0.00	0.00	
	รายได้อื่น ๆ	0.00	0.00	0.00	0.00	

สรุปประมาณการเงินรายได้ ประจำปีงบประมาณ พ.ศ. 2567

โรงเรียนสาธิตมหาวิทยาลัยทักษิณ

ลำดับ	รายการ	ปี 2566		ปี 2567	เพิ่ม/ลด	ร้อยละ
		รับจริง	ประมาณการ	ประมาณการ		
		ตค.65 - มีย.66				
	โรงเรียนสาธิตมหาวิทยาลัยทักษิณ	26,531,831.61	46,977,850.00	47,000,000.00	22,150.00	0.05
1	รายได้จากการจัดการศึกษา	17,561,950.00	26,320,000.00	23,036,500.00	-3,283,500.00	-14.25
	ค่าธรรมเนียมการศึกษา	15,406,000.00	23,740,000.00	22,736,900.00	-1,003,100.00	-4.41
	ค่าสมัครสอบ	415,950.00	280,000.00	299,600.00		
	ค่าธรรมเนียมแรกเข้า	1,740,000.00	2,300,000.00	0.00	-2,300,000.00	0.00
2	รายได้อื่น	8,969,881.61	20,657,850.00	23,963,500.00	3,305,650.00	13.79
	รายได้ดอกเบี้ย	23,654.15		20,000.00	20,000.00	0.00
	ค่าหอพัก	639,600.00	18,210,600.00	18,419,000.00		
	รายได้อื่น	5,389,327.46		1,660,000.00	1,660,000.00	
	รายได้เงินอุดหนุนโรงเรียนสาธิตมหาวิทยาลัยทักษิณ	2,917,300.00	2,447,250.00	3,864,500.00	1,417,250.00	36.67

สรุปประมาณการเงินรายได้ ประจำปีงบประมาณ พ.ศ. 2567

อุทยานวิทยาศาสตร์และนวัตกรรมสังคม

ลำดับ	รายการ	ปี 2566		ปี 2567	เพิ่ม/ลด	ร้อยละ
		รับจริง	ประมาณการ	ประมาณการ		
		ตค.65- มิย. 66				
	สำนักบ่มเพาะวิชาการเพื่อวิสาหกิจชุมชน	14,881,450.46	46,336,600.00	44,462,300.00	125,700.00	0.28
1	ฝ่ายพัฒนาผู้ประกอบการนวัตกรรมรุ่นใหม่	0.00	5,580,000.00	6,680,000.00	1,100,000.00	16.47
2	ฝ่ายส่งเสริมงานวิจัยและนวัตกรรมสู่ภาคเอกชน	0.00	19,900,000.00	13,446,900.00	-6,453,100.00	-47.99
3	ฝ่ายส่งเสริมเทคโนโลยีและนวัตกรรมสู่ชุมชน	0.00	13,060,000.00	13,030,000.00	-30,000.00	-0.23
4	ฝ่ายกิจการพิเศษและสื่อสารองค์กร	0.00	5,796,600.00	11,305,400.00	5,508,800.00	48.73
5	โครงการอื่น	0.00	2,000,000.00	0.00	-2,000,000.00	0.00

เปรียบเทียบการได้รับจัดสรรงบประมาณเงินแผ่นดิน
ประจำปีงบประมาณ พ.ศ. 2566 – 2567
มหาวิทยาลัยทักษิณ

สรุปเปรียบเทียบการได้รับจัดสรรงบประมาณรายจ่าย (เงินแผ่นดิน) ประจำปีงบประมาณ พ.ศ. 2566 - 2567

มหาวิทยาลัยทักษิณ

หน่วย : บาท

ประเภท	ปี 2566	ปี 2567	เพิ่ม/ลด	ร้อยละ
งบบุคลากร	14,894,900	14,894,900	-	-
1. เงินเดือน	10,935,600	10,935,600	-	-
2. ค่าจ้างประจำ	3,959,300	3,959,300	-	-
งบเงินอุดหนุน	1,168,613,600	834,339,300	- 334,274,300	- 28.60
- งบบุคลากร	794,104,600	794,104,600	-	-
1. ค่าจ้างชั่วคราว	20,737,400	20,737,400	-	-
2. เงินอุดหนุนค่าใช้จ่ายบุคลากร	773,367,200	773,367,200	-	-
- งบดำเนินงาน	36,318,700	36,318,700	-	-
1. ค่าตอบแทน ใช้สอยและวัสดุ	27,841,100	27,841,100	-	-
2. ค่าสาธารณูปโภค	8,477,600	8,477,600	-	-
- งบลงทุน	332,970,100	-	- 332,970,100	- 100.00
1. ครุภัณฑ์	143,214,000	-	- 143,214,000	- 100.00
2. ที่ดินและสิ่งก่อสร้าง	189,756,100	-	- 189,756,100	- 100.00
- สิ่งก่อสร้างปีเดียว	174,742,100	-	- 174,742,100	- 100.00
- สิ่งก่อสร้างผูกพันเดิม	15,014,000	-	- 15,014,000	- 100.00
- สิ่งก่อสร้างผูกพันใหม่	-	-	-	#DIV/0!
- งบเงินอุดหนุน	5,220,200	3,916,000	- 1,304,200	- 24.98
1. อุดหนุนโครงการต่าง ๆ	5,220,200	3,916,000	- 1,304,200	- 24.98
- เงินอุดหนุนการพัฒนากำลังคนด้านวิทยาศาสตร์	1,304,200	-	- 1,304,200	- 100.00
- เงินอุดหนุนค่าใช้จ่ายในการจัดการศึกษาขั้นพื้นฐาน	3,916,000	3,916,000	-	100.00
รวมทั้งสิ้น	1,183,508,500	849,234,200	- 334,274,300	- 28.24

หมายเหตุ งบประมาณปี 2567 ประมาณการจากฐานปี 2566 ยกเว้นงบลงทุน

สรุป

เงินสะสมมหาวิทยาลัย

สำหรับสิ้นสุด ณ วันที่ 31 กรกฎาคม 2566

มหาวิทยาลัยทักษิณ

รายงานเงินสะสม

ปีงบประมาณ พ.ศ. 2566 ประจำเดือน กรกฎาคม 2566

ข้อมูลเงินสะสม : ฝ่ายการคลังและทรัพย์สิน ณ 31 ก.ค.66

ส่วนงาน	รายงานเงินสะสม		
	ณ ก.ค. 2566	ตั้งงบประมาณ ปี 2567	เงินสะสมคงเหลือ
เงินสะสมมหาวิทยาลัยทั้งสิ้น	575,372,721.92	53,048,100.00	522,324,621.92
1. เงินสะสมในส่วนของมหาวิทยาลัย	153,258,732.38	29,000,000.00	124,258,732.38
2. ส่วนงานอื่น	18,797,111.33	-	18,797,111.33
สถาบันทักษิณคดีศึกษา	3,936,910.61		3,936,910.61
สำนักคอมพิวเตอร์ (สงขลา)	1,960,626.22		1,960,626.22
สำนักหอสมุด (สงขลา)	5,323,323.16		5,323,323.16
สถาบันปฏิบัติการชุมชนเพื่อการศึกษาแบบบูรณาการ	3,182,478.24		3,182,478.24
สำนักคอมพิวเตอร์ (พัทลุง)	309,904.01		309,904.01
สำนักหอสมุด (พัทลุง)	421,869.55		421,869.55
สถาบันวิจัยและพัฒนา	1,235,122.68		1,235,122.68
สำนักส่งเสริมการบริการวิชาการและภูมิปัญญาชุมชน	2,398,370.86		2,398,370.86
ศูนย์บ่มเพาะวิสาหกิจ	28,506.00		28,506.00
3. ส่วนงานวิชาการ	255,337,445.97	21,415,200.00	233,922,245.97
คณะศึกษาศาสตร์	35,416,716.76	8,457,800.00	26,958,916.76
สำนักงานคณะศึกษาศาสตร์	18,424,348.93	7,012,100.00	11,412,248.93
สาขาวิชาการบริหารการศึกษา	546,535.36	229,000.00	317,535.36
สาขาวิชาหลักสูตรและการสอน	3,029,948.71	130,000.00	2,899,948.71
สาขาวิชาการประเมินผลและวัดผล (วิจัย)	2,684,927.61		2,684,927.61
สาขาวิชาพลศึกษาและสุขศึกษา	651,546.71	100,000.00	551,546.71
สาขาวิชาจิตวิทยา	297,651.63	241,700.00	55,951.63
สาขาวิชาเทคโนโลยีและการสื่อสารการศึกษา	3,257,906.67	200,000.00	3,057,906.67
สาขาวิชาการสอนศิลปศาสตร์	2,401,126.82	225,000.00	2,176,126.82
สาขาวิชาการสอนวิทยาศาสตร์และคณิตศาสตร์	4,250,724.32	320,000.00	3,930,724.32
โครงการจัดการศึกษา กศ.ด.เทคโนโลยีและการสื่อสารการศึกษา	-		-
โครงการจัดการศึกษาระดับปริญญาเอก กศ.ด.การบริหารการศึกษา	(128,000.00)		(128,000.00)
คณะมนุษยศาสตร์และสังคมศาสตร์	47,647,535.80	3,584,800.00	44,062,735.80
สำนักงานคณะมนุษยศาสตร์และสังคมศาสตร์	29,429,244.53	2,477,000.00	26,952,244.53
สาขาวิชาบรรณารักษศาสตร์และสารสนเทศศาสตร์	2,499,266.84	198,200.00	2,301,066.84
สาขาวิชาภาษาตะวันตก	3,448,457.34	330,000.00	3,118,457.34

ข้อมูลเงินสะสม : ฝ่ายการคลังและทรัพย์สิน ณ 31 ก.ค.66

ส่วนงาน	รายงานเงินสะสม		
	ณ ก.ค. 2566	ตั้งงบประมาณ ปี 2567	เงินสะสมคงเหลือ
สาขาวิชาภาษาไทย	1,833,820.19	196,800.00	1,637,020.19
สาขาวิชาภูมิศาสตร์	863,756.22		863,756.22
สาขาวิชาสังคมศาสตร์	2,370,556.62	76,900.00	2,293,656.62
สาขาวิชาภาษาตะวันออก	4,098,119.88	38,000.00	4,060,119.88
สาขาวิชารัฐประศาสนศาสตร์และการจัดการทรัพยากรมนุษย์	2,436,647.71	67,900.00	2,368,747.71
การจัดการศึกษา ปร.ค.วัฒนธรรมศึกษา	667,666.47	200,000.00	467,666.47
คณะเศรษฐศาสตร์และบริหารธุรกิจ	48,804,126.96	600,000.00	48,204,126.96
สำนักงานคณะเศรษฐศาสตร์และบริหารธุรกิจ	48,796,126.96	600,000.00	48,196,126.96
โครงการจัดการศึกษาระดับปริญญาเอกการจัดการธุรกิจ	8,000.00		8,000.00
คณะนิติศาสตร์	11,186,509.03	-	11,186,509.03
สำนักงานคณะนิติศาสตร์	11,186,509.03		11,186,509.03
คณะศิลปกรรมศาสตร์	4,109,225.56	4,046,400.00	62,825.56
สำนักงานคณะศิลปกรรมศาสตร์	3,490,913.96	3,430,000.00	60,913.96
สาขาวิชาทัศนศิลป์	131,967.41	131,000.00	967.41
สาขาวิชาดุริยางคศาสตร์	-		-
สาขาวิชาศิลปการแสดง	143,415.45	143,000.00	415.45
สาขาวิชาดุริยางคศาสตร์ไทย	14,053.97	14,000.00	53.97
สาขาวิชาดุริยางคศาสตร์สากล (สาขาวิชาดนตรีสากล)	112,445.77	112,400.00	45.77
สาขาวิชาศิลปการออกแบบ	216,429.00	216,000.00	429.00
บัณฑิตวิทยาลัย	12,634,624.39	-	12,634,624.39
สำนักงานบัณฑิตวิทยาลัย	12,634,624.39		12,634,624.39
วิทยาลัยนานาชาติ	3,332,294.92	600,000.00	2,732,294.92
วิทยาลัยนานาชาติ	3,332,294.92	600,000.00	2,732,294.92
คณะวิทยาศาสตร์	35,466,630.30	4,126,200.00	31,340,430.30
สำนักงานคณะวิทยาศาสตร์	27,619,709.19	3,388,000.00	24,231,709.19
สาขาวิชาคณิตศาสตร์และสถิติ	1,345,164.46	628,000.00	717,164.46
สาขาวิชาเคมี	1,092,065.59		1,092,065.59
สาขาวิชาชีววิทยา	1,265,541.36		1,265,541.36
สาขาวิชาฟิสิกส์	903,059.44		903,059.44
สาขาวิชาคอมพิวเตอร์และเทคโนโลยีสารสนเทศ	1,509,327.08	70,000.00	1,439,327.08
สาขาวิชาวิทยาศาสตร์ชีวภาพและสิ่งแวดล้อม	859,058.39		859,058.39
สาขาวิชาวิทยาศาสตร์และคณิตศาสตร์พื้นฐาน	756,894.79	40,200.00	716,694.79

ข้อมูลเงินสะสม : ฝ่ายการคลังและทรัพย์สิน ณ 31 ก.ค.66

ส่วนงาน	รายงานเงินสะสม		
	ณ ก.ค. 2566	ตั้งงบประมาณ ปี 2567	เงินสะสมคงเหลือ
โครงการจัดการศึกษาปริญญาเอก สาขา ปร.ด.เทคโนโลยีชีวภาพ	115,810.00		115,810.00
คณะวิทยาการสุขภาพและการกีฬา	39,797,655.83	-	39,797,655.83
ศูนย์การแพทย์มหาวิทยาลัยทักษิณ	322,670.00		322,670.00
สำนักงานคณะวิทยาการสุขภาพและการกีฬา	39,474,985.83		39,474,985.83
คณะเทคโนโลยีและการพัฒนาชุมชน	2,613,876.15	-	2,613,876.15
สำนักงานคณะเทคโนโลยีและการพัฒนาชุมชน	2,340,076.15		2,340,076.15
งานเกษตรแฟร์	273,800.00		273,800.00
คณะวิศวกรรมศาสตร์	3,417,514.79	-	3,417,514.79
สำนักงานคณะวิศวกรรมศาสตร์	3,417,514.79		3,417,514.79
คณะพยาบาลศาสตร์	9,601,024.99	-	9,601,024.99
สำนักงานคณะพยาบาลศาสตร์	9,601,024.99		9,601,024.99
คณะอุตสาหกรรมเกษตรและชีวภาพ	1,309,710.49	-	1,309,710.49
สำนักงานคณะอุตสาหกรรมเกษตรและชีวภาพ	1,309,710.49		1,309,710.49
4. จัดการศึกษาภาคสมทบ	16,918,699.74	685,000.00	16,233,699.74
คณะเศรษฐศาสตร์และบริหารธุรกิจ	11,739,819.90	-	11,739,819.90
บธ.บ.การบัญชี ภาคสมทบ	4,080,100.53		4,080,100.53
บธ.บ.การตลาด ภาคสมทบ	3,243,738.25		3,243,738.25
บธ.บ.การจัดการธุรกิจสมัยใหม่ ภาคสมทบ	1,233,154.60		1,233,154.60
บธ.บ.การประกอบการและจัดการ ภาคสมทบ	3,111,601.52		3,111,601.52
โครงการจัดการศึกษาภาคสมทบ สาขา บธ.บ.การจัดการธุรกิจสมัยใหม่	71,225.00		71,225.00
คณะมนุษยศาสตร์และสังคมศาสตร์	1,490,875.55	-	1,490,875.55
ศศ.บ.การจัดการทรัพยากรมนุษย์ ภาคสมทบ	1,200,235.55		1,200,235.55
ศศ.บ.การพัฒนาชุมชน ภาคสมทบ	126,035.00		126,035.00
วท.บ.เทคโนโลยีสารสนเทศฯ	164,605.00		164,605.00
คณะนิติศาสตร์	3,688,004.29	685,000.00	3,003,004.29
น.บ.นิติศาสตร์	3,688,004.29	685,000.00	3,003,004.29
5. จัดการศึกษาภาคพิเศษ	22,191,361.83	1,947,900.00	20,243,461.83
คณะเศรษฐศาสตร์และบริหารธุรกิจ	1,309,276.87	-	1,309,276.87
บธ.ม. การจัดการธุรกิจ (การจัดการธุรกิจ)	1,182,820.87		1,182,820.87
โครงการจัดการศึกษาระดับปริญญาเอก บธ.ด. การจัดการธุรกิจ	126,456.00		126,456.00
คณะมนุษยศาสตร์และสังคมศาสตร์	3,502,005.33	250,000.00	3,252,005.33
ศศ.ม.ไทยคดีศึกษา ภาคพิเศษ	348,942.70		348,942.70

ข้อมูลเงินสะสม : ฝ่ายการคลังและทรัพย์สิน ณ 31 ก.ค.66

ส่วนงาน	รายงานเงินสะสม		
	ณ ก.ค. 2566	ตั้งงบประมาณ ปี 2567	เงินสะสมคงเหลือ
โครงการจัดการศึกษาภาคพิเศษ คณะมนุษยศาสตร์ฯ	180,092.10		180,092.10
กศ.ม.ภาษาไทย ภาคพิเศษ	1,245,251.89	250,000.00	995,251.89
โครงการจัดการศึกษาภาคพิเศษ ศศ.ม.ภูมิสารสนเทศเพื่อการจัดการ	345,164.00		345,164.00
กศ.ม.ภาษาอังกฤษ ภาคพิเศษ	841,521.94		841,521.94
ศศ.ม.ภาษาไทย ภาคพิเศษ	204,888.00		204,888.00
ศศ.ม.การบริหารและการพัฒนาสังคม	119,034.70		119,034.70
ศศ.ม.พื้นที่ศึกษา-ภาคพิเศษ	128,150.00		128,150.00
โครงการจัดการศึกษาภาคพิเศษ สาขา ศศ.ม. วัฒนธรรม	88,960.00		88,960.00
คณะศึกษาศาสตร์	10,591,433.83	1,697,900.00	8,893,533.83
กศ.ม.การบริหารการศึกษา (สงขลา) ภาคพิเศษ	160,350.72	160,000.00	350.72
กศ.ม.การวิจัยและประเมินผล ภาคพิเศษ	1,330,593.00	116,800.00	1,213,793.00
กศ.ม.การวัดผลการศึกษา ภาคพิเศษ	127.21		127.21
ศศ.ม.จิตวิทยาการให้คำปรึกษา ภาคพิเศษ	654,510.39	404,500.00	250,010.39
กศ.ม.เทคโนโลยีและสื่อสารการศึกษา ภาคพิเศษ	679,561.93	255,600.00	423,961.93
กศ.ม.หลักสูตรและการสอน (สงขลา) ภาคพิเศษ	1,221,665.00	300,000.00	921,665.00
กศ.ด.ภาวะผู้นำทางการบริหารการศึกษา	387,428.75		387,428.75
โครงการจัดการศึกษาภาคพิเศษ คณะศึกษาศาสตร์	4,434,419.14		4,434,419.14
กศ.ม.พลศึกษา ภาคพิเศษ	371,092.00	68,500.00	302,592.00
โครงการจัดการศึกษาภาคพิเศษ กศ.ม.การสอนวิทยาศาสตร์ คณิตศา	484,359.00		484,359.00
กศ.ม.การศึกษาเพื่อพัฒนารัพยากรมนุษย์ ***	231,994.22		231,994.22
ดุขฎฐิ์บัณฑิตสาขาวิชาการบริหารการศึกษา	394,892.47	218,500.00	176,392.47
ดุขฎฐิ์บัณฑิตสาขาวิชาเทคโนโลยีและสื่อสารการศึกษา ***	240,440.00	174,000.00	66,440.00
คณะนิติศาสตร์	998,586.00	-	998,586.00
โครงการจัดการศึกษาภาคพิเศษ น.บ.นิติศาสตร์มหาบัณฑิต	856,386.00		856,386.00
โครงการจัดการศึกษาภาคพิเศษ สาขา น.ม.นิติศาสตร์	142,200.00		142,200.00
บัณฑิตวิทยาลัย	2,826,077.49	-	2,826,077.49
ศศ.ม.นโยบายและการวางแผนสังคม	1,379,039.11		1,379,039.11
ศศ.ม.การพัฒนาที่ยั่งยืน	362,100.00		362,100.00
ปร.ด.การพัฒนาที่ยั่งยืน	360,237.44		360,237.44
ศศ.ม./ปร.ด.การพัฒนาที่ยั่งยืน (นานาชาติ)	699,643.45		699,643.45
โครงการจัดการศึกษาภาคพิเศษ บัณฑิตวิทยาลัย	25,057.49		25,057.49
คณะวิทยาศาสตร์	1,281,266.06	-	1,281,266.06

ข้อมูลเงินสะสม : ฝ่ายการคลังและทรัพย์สิน ณ 31 ก.ค.66

ส่วนงาน	รายงานเงินสะสม		
	ณ ก.ค. 2566	ตั้งงบประมาณ ปี 2567	เงินสะสมคงเหลือ
กศ.ม.เคมี ภาคพิเศษ	509,015.76		509,015.76
โครงการจัดการศึกษาภาคพิเศษ คณะวิทยาศาสตร์	412,760.00		412,760.00
โครงการจัดการศึกษาภาคพิเศษ สาขา วท.ม. เทคโนโลยีสารสนเทศ	83,808.00		83,808.00
โครงการจัดการศึกษาภาคพิเศษ สาขา วท.ม. คณิตศาสตร์และคณิตศส	86,251.00		86,251.00
โครงการจัดการศึกษาภาคพิเศษ วท.ม.วิทยาศาสตร์ศึกษา	251,559.70		251,559.70
โครงการจัดการศึกษาภาคพิเศษ วท.ม.เคมี	(62,128.40)		(62,128.40)
คณะวิทยาการสุขภาพและการกีฬา	1,682,716.25	-	1,682,716.25
วท.ม.การจัดการระบบสุขภาพ ภาคพิเศษ	1,535,003.25		1,535,003.25
ส.ม.สาธารณสุขศาสตร์ ภาคพิเศษ	147,713.00		147,713.00
วิทยาลัยการจัดการเพื่อการพัฒนา	58,967,206.21	-	58,967,206.21
วิทยาลัยการจัดการเพื่อการพัฒนา	58,967,206.21		58,967,206.21
6. หน่วยงานลักษณะพิเศษ	38,138,611.66	-	38,138,611.66
อุทยานวิทยาศาสตร์และนวัตกรรม	38,138,611.66		38,138,611.66
7. หน่วยงานในกำกับของมหาวิทยาลัย	11,763,552.80	-	11,763,552.80
โรงเรียนสาธิต มหาวิทยาลัยทักษิณ	11,763,552.80		11,763,552.80

รายละเอียด

งบประมาณรายจ่าย ประจำปีงบประมาณ พ.ศ. 2567

จากเงินสะสม

สรุปการใช้การเงินสะสมเพื่อตั้งเป็นงบประมาณ ประจำปีงบประมาณ พ.ศ. 2567

มหาวิทยาลัยทักษิณ

ลำดับ	รายการ	จำนวนเงิน	หมายเหตุ
	เงินสะสม	53,048,300	
	เงินสะสมมหาวิทยาลัย	29,000,000	
	ฝ่ายบริหารวิทยาเขตสงขลา	24,500,000	
	ค่าที่ดินและสิ่งก่อสร้าง	24,500,000	
	ปรับปรุงอาคารกิจกรรมนิสิตและอาคารเทคโนโลยีการศึกษา	20,000,000	
	ค่าจ้างผู้ควบคุมงานอาคารกิจกรรมนิสิตและอาคารเทคโนโลยีการศึกษา	900,000	
	ค่าจ้างผู้ควบคุมงานอาคารการประกอบการและการเรียนรู้	3,600,000	
	ฝ่ายกิจการนิสิตวิทยาเขตสงขลา	4,500,000	
	ค่าที่ดินและสิ่งก่อสร้าง	4,500,000	
	ค่าจ้างผู้ควบคุมงานอาคารหอพักนิสิต	4,500,000	
	เงินสะสมหน่วยงาน	24,048,300	
	วิทยาลัยนานาชาติ	600,000	
	ค่าตอบแทนใช้สอยและวัสดุ	300,000	
	ค่าตอบแทนในการประเมินและสอบดุซงึนินิพนธ์	300,000	
	รายจ่ายอื่น	300,000	
	ค่าใช้จ่ายการจัดประชุมวิชาการระดับนานาชาติ	300,000	
	คณะวิทยาศาสตร์	4,126,400	
	สำนักงานคณะวิทยาศาสตร์	3,388,000	
	ค่าตอบแทนใช้สอยและวัสดุ	1,221,000	
	ค่าจ้างเหมาบริการปรับปรุงห้องคณะวิทยาศาสตร์	916,000	
	ค่าจ้างเหมาบริการซ่อมแซมปรับปรุงท่อน้ำประปาอาคาร SC2	150,000	
	ค่าจ้างเหมาบริการซ่อมแซมปรับปรุงระบบน้ำประปา RO	95,000	
	ค่าจ้างเหมาบริการติดตั้งประตูกระจกอลูมิเนียมบันไดทางขึ้นอาคารวิทยาศาสตร์ 1 และ 2	60,000	
	เงินอุดหนุนทั่วไป	800,000	
	งบสนับสนุนการพัฒนานิสิตด้านนวัตกรรมสังคมและทักษะการเป็นผู้ประกอบการ	300,000	
	โครงการพัฒนาบุคลากรในเครือข่าย-งาม	300,000	
	โครงการบูรณาการศิลปวัฒนธรรมภูมิปัญญาท้องถิ่นกับวิทยาศาสตร์และเทคโนโลยี	50,000	
	โครงการจัดตั้งศูนย์การเรียนรู้ Science Workshop and Training Center	50,000	
	โครงการสัปดาห์วิทยาศาสตร์แห่งชาติ ส่วนภูมิภาค ประจำปี พ.ศ. 2567	100,000	

สรุปการใช้การเงินสะสมเพื่อตั้งเป็นงบประมาณ ประจำปีงบประมาณ พ.ศ. 2567

มหาวิทยาลัยทักษิณ

ลำดับ	รายการ	จำนวนเงิน	หมายเหตุ
	รายจ่ายอื่น	926,000	
	งบพัฒนาคณะวิทยาศาสตร์	836,000	
	ทุนการศึกษานิสิตคณะวิทยาศาสตร์	90,000	
	ครุภัณฑ์ที่มีราคาต่อหน่วยต่ำกว่า 1 ล้านบาท	180,000	
	โมเดลปอดจำนวน 4 ชุด	100,000	
	เครื่องเสียงเวที	80,000	
	ที่ดินสิ่งก่อสร้างที่มีราคาต่อหน่วยต่ำกว่า 10 ล้านบาท	261,000	
	ก่อสร้างหลังคาคลุมถังเก็บน้ำประจําอาคารวิทยาศาสตร์	261,000	
	สาขาวิชาคณิตศาสตร์และสถิติ	628,200	
	ครุภัณฑ์ที่มีราคาต่อหน่วยต่ำกว่า 1 ล้านบาท	628,200	
	เครื่องคอมพิวเตอร์ชนิดหน้าจอสัมผัส จำนวน 18 เครื่อง	628,200	
	สาขาวิชาคอมพิวเตอร์และเทคโนโลยีสารสนเทศ	70,000	
	ครุภัณฑ์ที่มีราคาต่อหน่วยต่ำกว่า 1 ล้านบาท	70,000	
	เครื่องสแกนใบหน้าพร้อมอุปกรณ์และแบตเตอรี่สำรอง จำนวน 4 ชุด	70,000	
	สาขาวิชาวิทยาศาสตร์และคณิตศาสตร์พื้นฐาน	40,200	
	ครุภัณฑ์ที่มีราคาต่อหน่วยต่ำกว่า 1 ล้านบาท	40,200	
	เครื่องชั่งดิจิตอล จำนวน 3 ชุด	40,200	
	คณะศึกษาศาสตร์	10,155,700	
	สำนักงานคณะศึกษาศาสตร์	7,012,100	
	ค่าจ้างชั่วคราว	600,000	
	ค่าจ้างลูกจ้างมหาวิทยาลัย	600,000	
	ค่าตอบแทนใช้สอยและวัสดุ	962,100	
	ค่าจ้างเหมาบริการจัดทำป้ายบอกทางแบบสากล	400,000	
	วัสดุสำนักงาน	562,100	
	ค่าครุภัณฑ์ที่มีราคาต่อหน่วยต่ำกว่า 1 ล้านบาท	50,000	
	เครื่องคอมพิวเตอร์แบบพกพา จำนวน 2 เครื่อง	50,000	
	ค่าที่ดินและสิ่งก่อสร้างที่มีราคาต่อหน่วยต่ำกว่า 10 ล้านบาท	1,000,000	
	ปรับปรุงอาคารศูนย์วิชาชีพครู	1,000,000	

สรุปการใช้การเงินสะสมเพื่อตั้งเป็นงบประมาณ ประจำปีงบประมาณ พ.ศ. 2567

มหาวิทยาลัยทักษิณ

ลำดับ	รายการ	จำนวนเงิน	หมายเหตุ
	เงินอุดหนุนทั่วไป	1,500,000	
	งบสนับสนุนการจัดทำแผนกลยุทธ์และแผนปฏิบัติการ	700,000	
	งบสนับสนุนการพัฒนานวัตกรรมและการเป็นผู้ประกอบการ	200,000	
	งบสนับสนุนการพัฒนานิสิต	100,000	
	งบบริหารงานวิทยาเขตพัทลุง	200,000	
	งบสนับสนุนการดำเนินงานด้านการฝึกสอน/ฝึกงาน	300,000	
	รายจ่ายอื่น	2,900,000	
	งบวิจัยและนำเสนอผลงานวิจัยทั้งในและต่างประเทศ	500,000	
	งบสนับสนุนงานวิเทศสัมพันธ์ทั้งในและต่างประเทศ	500,000	
	งบพัฒนาบุคลากรทั้งในและต่างประเทศ	1,400,000	
	งบสนับสนุนการดำเนินงานตามพันธกิจทั้งในและต่างประเทศ	500,000	
	สาขาวิชาการบริหารการศึกษา	229,000	
	ค่าตอบแทนใช้สอยและวัสดุ	200,000	
	ค่าสอนพิเศษ	200,000	
	เงินอุดหนุนทั่วไป	29,000	
	งบสนับสนุนการพัฒนานิสิตรระดับบัณฑิตศึกษา	29,000	
	สาขาวิชาจิตวิทยา	241,700	
	ค่าตอบแทนใช้สอยและวัสดุ	150,000	
	ค่าสอนพิเศษ	150,000	
	เงินอุดหนุนทั่วไป	50,000	
	โครงการพัฒนานิสิตและทำนุบำรุงศิลปวัฒนธรรม	50,000	
	รายจ่ายอื่น	41,700	
	งบพัฒนาบุคลากรทั้งในและต่างประเทศ	41,700	
	สาขาวิชาเทคโนโลยีและสื่อสารการศึกษา	200,000	
	รายจ่ายอื่น	200,000	
	งบสำรองจ่าย (สำรองจ่ายรายการปรับปรุงห้องปฏิบัติการสาขาวิชา)	200,000	
	สาขาวิชาพลศึกษาและสุขศึกษา	100,000	
	เงินอุดหนุนทั่วไป	100,000	
	งบพัฒนาวิชาการ ด้านการทำผลงานวิชาการและวิจัย	100,000	

สรุปการใช้การเงินสะสมเพื่อตั้งเป็นงบประมาณ ประจำปีงบประมาณ พ.ศ. 2567

มหาวิทยาลัยทักษิณ

ลำดับ	รายการ	จำนวนเงิน	หมายเหตุ
	สาขาวิชาหลักสูตรและการสอน	130,000	
	ค่าครุภัณฑ์ที่มีราคาต่อหน่วยต่ำกว่า 1 ล้านบาท	80,000	
	เครื่องคอมพิวเตอร์แบบตั้งโต๊ะ จำนวน 2 เครื่อง	60,000	
	ชุดโต๊ะประชุม จำนวน 1 ชุด	20,000	
	เงินอุดหนุนทั่วไป	50,000	
	โครงการพัฒนานิสิตและทำนุบำรุงศิลปวัฒนธรรม	50,000	
	สาขาวิชาสอนวิทยาศาสตร์และคณิตศาสตร์	320,000	
	ค่าตอบแทนใช้สอยและวัสดุ	90,000	
	ค่าจ้างเหมาบริการ	90,000	
	เงินอุดหนุนทั่วไป	150,000	
	งบสนับสนุนงานวิจัย	150,000	
	ค่าครุภัณฑ์ที่มีราคาต่อหน่วยต่ำกว่า 1 ล้านบาท	80,000	
	เครื่องคอมพิวเตอร์แบบพกพา จำนวน 1 เครื่อง	40,000	
	เครื่องพิมพ์เลเซอร์ จำนวน 2 เครื่อง	40,000	
	สาขาวิชาการสอนศิลปศาสตร์	225,000	
	ค่าครุภัณฑ์ที่มีราคาต่อหน่วยต่ำกว่า 1 ล้านบาท	225,000	
	เครื่องคอมพิวเตอร์แบบตั้งโต๊ะ จำนวน 9 เครื่อง	225,000	
	โครงการจัดการศึกษาภาคพิเศษ กศ.ม. การบริหารการศึกษา	160,000	
	ค่าตอบแทนใช้สอยและวัสดุ	160,000	
	ค่าสอนนิสิตระดับบัณฑิตศึกษา	160,000	
	โครงการจัดการศึกษาภาคพิเศษ กศ.ม. หลักสูตรและการสอน	300,000	
	ค่าตอบแทนใช้สอยและวัสดุ	150,000	
	ค่าสอนนิสิตระดับบัณฑิตศึกษา	150,000	
	รายจ่ายอื่น	150,000	
	โครงการศึกษาดูงานของบุคลากรและนิสิตทั้งในและต่างประเทศ	150,000	
	โครงการจัดการศึกษาภาคพิเศษ กศ.ม. การวิจัยและประเมินผล	116,800	
	ค่าตอบแทนใช้สอยและวัสดุ	116,800	
	ค่าสอนนิสิตระดับบัณฑิตศึกษา	116,800	

สรุปการใช้การเงินสะสมเพื่อตั้งเป็นงบประมาณ ประจำปีงบประมาณ พ.ศ. 2567

มหาวิทยาลัยทักษิณ

ลำดับ	รายการ	จำนวนเงิน	หมายเหตุ
	โครงการจัดการศึกษาภาคพิเศษ กศ.ม. เทคโนโลยีและสื่อสารการศึกษา	255,600	
	ค่าตอบแทนใช้สอยและวัสดุ	200,000	
	ค่าสอนนิสิตระดับบัณฑิตศึกษา	200,000	
	รายจ่ายอื่น	55,600	
	โครงการศึกษาดูงานของบุคลากรและนิสิตทั้งในและต่างประเทศ	55,600	
	โครงการจัดการศึกษาภาคพิเศษ กศ.ม. จิตวิทยาให้คำปรึกษา	404,500	
	ค่าตอบแทนใช้สอยและวัสดุ	200,000	
	ค่าสอนนิสิตระดับบัณฑิตศึกษา	200,000	
	เงินอุดหนุนทั่วไป	204,500	
	งบประมาณสนับสนุนการพัฒนางานวิชาการและพัฒนานิสิต	204,500	
	โครงการจัดการศึกษาภาคพิเศษ กศ.ม. พลศึกษา	68,500	
	ค่าตอบแทนใช้สอยและวัสดุ	68,500	
	ค่าสอนนิสิตระดับบัณฑิตศึกษา	68,500	
	โครงการจัดการศึกษาระดับปริญญาเอก กศ.ด.การบริหารการศึกษา	218,500	
	ค่าตอบแทนใช้สอยและวัสดุ	200,000	
	ค่าสอบเค้าโครงดุษฎีนิพนธ์	200,000	
	รายจ่ายอื่น	18,500	
	งบประมาณสนับสนุนบุคลากรและนิสิตทั้งในและต่างประเทศ	18,500	
	โครงการจัดการศึกษาระดับปริญญาเอก กศ.ด.เทคโนโลยีและสื่อสารการศึกษา	174,000	
	ค่าตอบแทนใช้สอยและวัสดุ	174,000	
	ค่าสอบเค้าโครงดุษฎีนิพนธ์	174,000	
	คณะเศรษฐศาสตร์ศาสตร์และบริหารธุรกิจ	600,000	
	สำนักงานคณะเศรษฐศาสตร์และบริหารธุรกิจ		
	ค่าตอบแทนใช้สอยและวัสดุ	600,000	
	ค่าจ้างเหมาบริการขนย้าย	600,000	
	คณะมนุษยศาสตร์และสังคมศาสตร์	3,834,800	
	สำนักงานคณะมนุษยศาสตร์และสังคมศาสตร์	2,477,000	
	ค่าตอบแทนใช้สอยและวัสดุ	1,477,500	
	ค่าจ้างเหมาบริการซ่อมแซม	980,000	
	เก้าอี้เลคเชอร์ จำนวน 120 ที่นั่ง	497,500	

สรุปการใช้การเงินสะสมเพื่อตั้งเป็นงบประมาณ ประจำปีงบประมาณ พ.ศ. 2567

มหาวิทยาลัยทักษิณ

ลำดับ	รายการ	จำนวนเงิน	หมายเหตุ
	ค่าครุภัณฑ์ที่มีราคาต่อหน่วยต่ำกว่า 1 ล้านบาท	519,500	
	ตู้ค่น้ำร้อน-น้ำเย็น จำนวน 5 เครื่อง	382,500	
	เครื่องคอมพิวเตอร์แบบพกพา จำนวน 2 เครื่อง	48,000	
	เครื่องคอมพิวเตอร์แบบตั้งโต๊ะ จำนวน 2 เครื่อง	69,000	
	เครื่องพิมพ์เลเซอร์แบบมัลติฟังก์ชัน จำนวน 2 เครื่อง	20,000	
	สิ่งก่อสร้างที่มีราคาต่อหน่วยต่ำกว่า 10 ล้านบาท	480,000	
	ปรับปรุงพื้นที่กิจกรรม	480,000	
	สาขาวิชาบรรณารักษศาสตร์และสารสนเทศศาสตร์	198,200	
	ค่าตอบแทนใช้สอยและวัสดุ	56,700	
	ค่าจ้างเหมาบริการซ่อมแซม	50,800	
	ไฟคู่มือไลท์พร้อมขาแขวนเพดาน	5,900	
	ค่าครุภัณฑ์ที่มีราคาต่อหน่วยต่ำกว่า 1 ล้านบาท	141,500	
	เครื่องคอมพิวเตอร์แบบพกพา จำนวน 3 เครื่อง	72,000	
	การ์ดแคปเจอร์ภาพ	25,000	
	เลนส์ Wind 10-22 mm	28,000	
	จอ LED 55 นิ้วพร้อมขาตั้งปรับขึ้นลง	16,500	
	สาขาวิชาภาษาตะวันตก	330,000	
	ค่าตอบแทนใช้สอยและวัสดุ	16,000	
	ตู้ล็อกเกอร์ 18 ช่อง จำนวน 2 ตู้	16,000	
	ค่าครุภัณฑ์ที่มีราคาต่อหน่วยต่ำกว่า 1 ล้านบาท	314,000	
	เครื่องคอมพิวเตอร์ All In One จำนวน 8 เครื่อง	212,000	
	เครื่องคอมพิวเตอร์แบบพกพา จำนวน 3 เครื่อง	72,000	
	เครื่องพิมพ์เลเซอร์แบบมัลติฟังก์ชัน จำนวน 3 เครื่อง	30,000	
	สาขาวิชาภาษาไทย	196,800	
	ค่าครุภัณฑ์ที่มีราคาต่อหน่วยต่ำกว่า 1 ล้านบาท	196,800	
	เครื่องคอมพิวเตอร์แบบพกพา จำนวน 2 เครื่อง	48,000	
	เครื่องคอมพิวเตอร์แบบตั้งโต๊ะแบบที่ 1 จำนวน 3 เครื่อง	79,500	
	เครื่องปรับอากาศขนาด 26,000 BTU จำนวน 1 เครื่อง	36,300	
	ตู้เย็นขนาด 9 คิวบิกฟุต จำนวน 1 เครื่อง	13,000	
	เครื่องพิมพ์เลเซอร์แบบมัลติฟังก์ชัน จำนวน 2 เครื่อง	20,000	

สรุปการใช้การเงินสะสมเพื่อตั้งเป็นงบประมาณ ประจำปีงบประมาณ พ.ศ. 2567

มหาวิทยาลัยทักษิณ

ลำดับ	รายการ	จำนวนเงิน	หมายเหตุ
	สาขาวิชาสังคมศาสตร์	76,900	
	ค่าครุภัณฑ์ที่มีราคาต่อหน่วยต่ำกว่า 1 ล้านบาท	76,900	
	เครื่องปรับอากาศขนาด 12,000 BTU จำนวน 3 เครื่อง	50,400	
	เครื่องคอมพิวเตอร์ All In One จำนวน 1 เครื่อง	26,500	
	สาขาวิชารัฐประศาสนศาสตร์และการจัดการทรัพยากรมนุษย์	67,900	
	ค่าตอบแทนใช้สอยและวัสดุ	31,400	
	ตู้เหล็ก 4 ล้นชัก จำนวน 2 ชุด	13,400	
	โต๊ะพร้อมเก้าอี้ จำนวน 2 ชุด	18,000	
	ค่าครุภัณฑ์ที่มีราคาต่อหน่วยต่ำกว่า 1 ล้านบาท	36,500	
	เครื่องคอมพิวเตอร์ All In One จำนวน 1 เครื่อง	26,500	
	เครื่องพิมพ์เลเซอร์แบบมัลติฟังก์ชัน จำนวน 1 เครื่อง	10,000	
	สาขาวิชาภาษาตะวันออก	38,000	
	ค่าตอบแทนใช้สอยและวัสดุ	13,500	
	เครื่องสำรองไฟ จำนวน 2 เครื่อง	5,000	
	ตู้เย็นขนาด 7 คิวบิกฟุต จำนวน 1 เครื่อง	8,500	
	ค่าครุภัณฑ์ที่มีราคาต่อหน่วยต่ำกว่า 1 ล้านบาท	24,500	
	ชั้นเหล็กวางหนังสือ จำนวน 1 ชุด	14,500	
	เครื่องพิมพ์เลเซอร์แบบมัลติฟังก์ชัน จำนวน 1 เครื่อง	10,000	
	โครงการจัดการศึกษาภาคพิเศษ กศ.ม.ภาษาไทย	250,000	
	ค่าตอบแทนใช้สอยและวัสดุ	250,000	
	ค่าสอนพิเศษ	200,000	
	ค่าใช้จ่ายเดินทางไปปฏิบัติงาน	50,000	
	โครงการจัดการศึกษาระดับปริญญาเอก ปร.ด.วัฒนธรรมศึกษา	200,000	
	ค่าตอบแทนใช้สอยและวัสดุ	200,000	
	ค่าสอบค่าโครงการคุณนิพนธ์	200,000	

สรุปการใช้การเงินสะสมเพื่อตั้งเป็นงบประมาณ ประจำปีงบประมาณ พ.ศ. 2567

มหาวิทยาลัยทักษิณ

ลำดับ	รายการ	จำนวนเงิน	หมายเหตุ
	คณะศิลปกรรมศาสตร์	4,046,400	
	สำนักงานคณะศิลปกรรมศาสตร์	3,430,000	
	ค่าตอบแทนใช้สอยและวัสดุ	1,285,000	
	ค่าจ้างเหมาบริการซ่อมแซมครุภัณฑ์อาคารสถานที่ส่วนกลาง	200,000	
	ค่าตอบแทนเงินประจำตำแหน่งผู้ช่วยคณบดี	273,000	
	ค่าใช้จ่ายเดินทางไปปฏิบัติงานของผู้บริหาร	210,000	
	วัสดุสำนักงาน	90,000	
	วัสดุคอมพิวเตอร์ (ลิขสิทธิ์โปรแกรม)	512,000	
	เงินอุดหนุนทั่วไป	2,145,000	
	งบสนับสนุนงานสร้างสรรค์/วิจัยบุคลากรสายวิชาการ	825,000	
	โครงการทบทวนจัดทำแผนกลยุทธ์	120,000	
	งบพัฒนาบุคลากรสายวิชาการและสายสนับสนุนคณะศิลปกรรมศาสตร์	100,000	
	งบพัฒนากระบวนการสื่อสารองค์กรและการประชาสัมพันธ์	100,000	
	งบพัฒนาศักยภาพและขีดความสามารถทางการแข่งขันของนิสิต	100,000	
	งบสนับสนุนยุทธศาสตร์	400,000	
	งบดำเนินงานบริการวิชาการและการทำนุบำรุงศิลปะและวัฒนธรรม	500,000	
	สาขาวิชาทัศนศิลป์	131,000	
	ค่าตอบแทนใช้สอยและวัสดุ	131,000	
	วัสดุการศึกษา	131,000	
	สาขาวิชาศิลปะการแสดง	143,000	
	เงินอุดหนุนทั่วไป	143,000	
	โครงการสนับสนุนการจัดการเรียนการสอน	143,000	
	สาขาวิชาศิลปะการออกแบบ	216,000	
	ค่าตอบแทนใช้สอยและวัสดุ	216,000	
	ค่าจ้างเหมาบริการซ่อมแซมครุภัณฑ์อาคารสถานที่ส่วนกลาง	86,000	
	วัสดุคอมพิวเตอร์ (ลิขสิทธิ์โปรแกรม)	130,000	
	สาขาวิชาดุริยางคศาสตร์สากล	112,400	
	ค่าตอบแทนใช้สอยและวัสดุ	46,400	
	ค่าจ้างเหมาบริการซ่อมแซมครุภัณฑ์อาคารสถานที่ส่วนกลาง	30,000	
	วัสดุคอมพิวเตอร์	16,400	

สรุปการใช้การเงินสะสมเพื่อตั้งเป็นงบประมาณ ประจำปีงบประมาณ พ.ศ. 2567

มหาวิทยาลัยทักษิณ

ลำดับ	รายการ	จำนวนเงิน	หมายเหตุ
	เงินอุดหนุนทั่วไป	66,000	
	โครงการสนับสนุนการจัดการเรียนการสอน	50,000	
	งบประมาณนิสิตสาขาวิชาดุริยางคศาสตร์	16,000	
	สาขาวิชาดุริยางคศาสตร์ไทย	14,000	
	ค่าตอบแทนใช้สอยและวัสดุ	14,000	
	ค่าจ้างเหมาบริการซ่อมแซมครุภัณฑ์อาคารสถานที่ส่วนกลาง	13,000	
	วัสดุคอมพิวเตอร์	1,000	
	คณะนิติศาสตร์	685,000	
	การจัดการศึกษาภาคสมทบ น.บ.นิติศาสตร์	685,000	
	ค่าตอบแทนใช้สอยและวัสดุ	685,000	
	ค่าสอน	685,000	

รายละเอียดงบประมาณรายจ่าย
ประจำปีงบประมาณ พ.ศ. 2566 จากเงินออม

สรุปการใช้เงินออม ประจำปีงบประมาณ พ.ศ. 2567 (เงินรายได้)

ลำดับ	แผนงาน/ผลผลิต/กิจกรรม/หน่วยงาน	จำนวน	หน่วยนับ	งบประมาณ
	รวมทั้งสิ้น			
	แผนงาน : ขยายโอกาสและพัฒนาคุณภาพการศึกษา			180,000,000
	ผลผลิต : ผู้สำเร็จการศึกษาด้านสังคมศาสตร์			180,000,000
	กิจกรรม : บริหารจัดการทั่วไปด้านสังคมศาสตร์			180,000,000
1	ฝ่ายกิจการนิสิตวิทยาเขตสงขลา			100,000,000
	ค่าก่อสร้างอาคารหอพักนิสิต	1	รายการ	100,000,000
2	ฝ่ายบริหารวิทยาเขตสงขลา			80,000,000
	ค่าก่อสร้างอาคารปฏิบัติการและการประกอบการสมัยใหม่	1	รายการ	80,000,000

สรุปความเชื่อมโยง
แผนงาน ผลผลิต กิจกรรม หน่วยงาน
ประจำปีงบประมาณ พ.ศ. 2567

สรุปความเชื่อมโยงแผนงบประมาณ ผลผลิต กิจกรรม หน่วยงาน ประจำปีงบประมาณ พ.ศ. 2567

มหาวิทยาลัยทักษิณ

ลำดับ	ผลผลิต	กิจกรรม	หน่วยงาน
1	แผนงาน : ขยายโอกาสและพัฒนาคุณภาพการศึกษา		
	1. ผลผลิต : ผู้สำเร็จการศึกษาด้าน		
	วิทยาศาสตร์และเทคโนโลยี		
		1. กิจกรรม : บริหารจัดการทั่วไป	
			1. สำนักงานสภามหาวิทยาลัย
			- ฝ่ายบริหารงานสภามหาวิทยาลัย
			2. สำนักงานมหาวิทยาลัย
			- สำนักงานมหาวิทยาลัย
			- ฝ่ายบริหารกลางและทรัพยากรบุคคล
			- ฝ่ายแผนงาน
			- ฝ่ายวิชาการ
			- ฝ่ายประกันคุณภาพการศึกษา
			- ฝ่ายการคลังและทรัพย์สิน
			- ฝ่ายตรวจสอบภายใน
			- ฝ่ายนิติการ
			- ฝ่ายสื่อสารองค์กร
			- งานวิเทศสัมพันธ์
			3. สำนักงานวิทยาเขตพัทลุง
			- ฝ่ายบริหารวิทยาเขตพัทลุง
			- ฝ่ายกิจการนิสิตวิทยาเขตพัทลุง
		2. กิจกรรม : สนับสนุนการจัดการเรียน	
		การสอนด้านวิทยาศาสตร์และเทคโนโลยี	
			1. สำนักคอมพิวเตอร์ (พัทลุง)
			2. สำนักหอสมุด (พัทลุง)
		3. กิจกรรม : จัดการเรียนการสอนด้าน	
		วิทยาศาสตร์และเทคโนโลยี	
			1. คณะวิทยาศาสตร์
			- สำนักงานคณะวิทยาศาสตร์
			- สาขาวิชาคณิตศาสตร์และสถิติ
			- สาขาวิชาเคมี
			- สาขาวิชาชีววิทยา
			- สาขาวิชาฟิสิกส์
			- สาขาวิชาคอมพิวเตอร์และเทคโนโลยีสารสนเทศ
			- สาขาวิชาวิทยาศาสตร์ชีวภาพและสิ่งแวดล้อม
			- สาขาวิชาวิทยาศาสตร์และคณิตศาสตร์พื้นฐาน
			- โครงการจัดการศึกษาระดับปริญญาเอก สาขา ปร.ด.เทคโนโลยีชีวภาพ

ลำดับ	ผลผลิต	กิจกรรม	หน่วยงาน
			2. คณะเทคโนโลยีและการพัฒนาชุมชน
			- สำนักงานคณะเทคโนโลยีและการพัฒนาชุมชน
			3. คณะวิศวกรรมศาสตร์
			- สำนักงานคณะวิศวกรรมศาสตร์
			4. คณะอุตสาหกรรมและการเกษตรและชีวภาพ
			- สำนักงานคณะอุตสาหกรรมและการเกษตรและชีวภาพ
		4. กิจกรรม : จัดการเรียนการสอนด้าน	
		วิทยาศาสตร์และเทคโนโลยี - โรงเรียนสาธิต	
			1. โรงเรียนสาธิต มหาวิทยาลัยทักษิณ
		5. กิจกรรม : จัดการเรียนการสอนด้าน	
		วิทยาศาสตร์และเทคโนโลยีภาคพิเศษ	
			1. คณะวิทยาศาสตร์
			- โครงการจัดการศึกษาภาคพิเศษสาขา กศ.ม.เคมี
			- โครงการจัดการศึกษาภาคพิเศษสาขา วท.ม. เทคโนโลยีสารสนเทศ
			- โครงการจัดการศึกษาภาคพิเศษสาขา วท.ม. คณิตศาสตร์และคณิตศาสตร์ศึกษา
			- โครงการจัดการศึกษาภาคพิเศษสาขา วท.ม./ปร.ด.เทคโนโลยีชีวภาพ
			- โครงการจัดการศึกษาภาคพิเศษสาขา วท.ม. วิทยาศาสตร์ศึกษา
			- โครงการจัดการศึกษาภาคพิเศษสาขา วท.ม. เคมี
			- โครงการจัดการศึกษาระดับปริญญาเอก สาขา ปร.ด. เทคโนโลยีชีวภาพ
			2. คณะเทคโนโลยีและการพัฒนาชุมชน
			- โครงการจัดการศึกษาภาคพิเศษสาขา วท.ม. การจัดการทรัพยากรการเกษตรอย่างยั่งยืน
	2. ผลผลิต : ผู้สำเร็จการศึกษาด้าน		
	วิทยาศาสตร์สุขภาพ		
		1. กิจกรรม : จัดการเรียนการสอนด้าน	
		วิทยาศาสตร์สุขภาพ	
			1. คณะวิทยาการสุขภาพและการกีฬา
			- สำนักงานคณะวิทยาการสุขภาพและการกีฬา
			- สาขาวิชาสาธารณสุขศาสตร์
			- สาขาวิชาสาธารณสุขศาสตรอุตสาหกรรมและสุขภาพสิ่งแวดล้อม
			- สาขาวิชาวิทยาศาสตร์การกีฬา

ลำดับ	ผลผลิต	กิจกรรม	หน่วยงาน
			- สาขาวิชาแพทย์แผนไทย
			2. คณะพยาบาลศาสตร์
			- สำนักงานคณะพยาบาลศาสตร์
		2. กิจกรรม : จัดการเรียนการสอนด้าน	
		วิทยาศาสตร์สุขภาพภาคพิเศษ	
			1. คณะวิทยาการสุขภาพและการกีฬา
			- โครงการจัดการศึกษาภาคพิเศษสาขา
			วท.ม.การจัดการระบบสุขภาพ
			- โครงการจัดการศึกษาภาคพิเศษสาขา ส.
			ม.สาธารณสุขศาสตร์
	3. ผลผลิต : ผู้สำเร็จการศึกษาด้าน		
	สังคมศาสตร์		
		1. กิจกรรม : บริหารจัดการทั่วไป	
			1. สำนักงานวิทยาเขตสงขลา
			- ฝ่ายบริหารวิทยาเขตสงขลา
			- ฝ่ายกิจการนิสิตวิทยาเขตสงขลา
			2. สถาบันปฏิบัติการชุมชนเพื่อการศึกษาแบบ
			บูรณาการ
		2. กิจกรรม : สนับสนุนการจัดการเรียน	
		การสอนด้านสังคมศาสตร์	
			1. สำนักคอมพิวเตอร์ (สงขลา)
			2. สำนักหอสมุด (สงขลา)
		3. กิจกรรม : จัดการเรียนการสอนด้าน	
		สังคมศาสตร์	
			1. คณะมนุษยศาสตร์และสังคมศาสตร์
			- สำนักงานคณะมนุษยศาสตร์และ
			สังคมศาสตร์
			- สาขาวิชาบรรณารักษศาสตร์และ
			สารสนเทศศาสตร์
			- สาขาวิชาภาษาตะวันตก
			- สาขาวิชาภาษาไทย
			- สาขาวิชาภูมิศาสตร์
			- สาขาวิชาสังคมศาสตร์
			- สาขาวิชาภาษาตะวันออก
			- สาขาวิชารัฐประศาสนศาสตร์และการ
			จัดการทรัพยากรมนุษย์
			- โครงการจัดการศึกษาระดับปริญญาเอก
			สาขา ปร.ด.วัฒนธรรมศึกษา
			2. คณะศึกษาศาสตร์
			- สำนักงานคณะศึกษาศาสตร์
			- สาขาวิชาการบริหารการศึกษา
			- สาขาวิชาหลักสูตรและการสอน

ลำดับ	ผลผลิต	กิจกรรม	หน่วยงาน
			- สาขาวิชาการประเมินผลและวิจัย
			- สาขาวิชาพลศึกษาและสุขศึกษา
			- สาขาวิชาจิตวิทยา
			- สาขาวิชาเทคโนโลยีและสื่อสารการศึกษา
			- สาขาวิชาการสอนวิทยาศาสตร์และคณิตศาสตร์
			- สาขาวิชาการสอนศิลปศาสตร์
			- โครงการจัดการศึกษาระดับปริญญาเอก สาขา กศ.ด.การบริหารการศึกษา
			- โครงการจัดการศึกษาระดับปริญญาเอกสาขา กศ.ด.เทคโนโลยีและสื่อสารการศึกษา
			3. คณะเศรษฐศาสตร์และบริหารธุรกิจ
			- สำนักงานคณะเศรษฐศาสตร์และบริหารธุรกิจ
			- สาขาวิชาเศรษฐศาสตร์
			- สาขาวิชาบริหารธุรกิจ
			- สาขาวิชาบัญชี
			4. คณะศิลปกรรมศาสตร์
			- สำนักงานคณะศิลปกรรมศาสตร์
			- สาขาวิชาทัศนศิลป์
			- สาขาวิชาดุริยางคศาสตร์ไทย
			- สาขาวิชาดุริยางคศาสตร์สากล
			- สาขาวิชาศิลปะการแสดง
			- สาขาวิชาศิลปะการออกแบบ
			5. คณะนิติศาสตร์
			- สำนักงานคณะนิติศาสตร์
			6. บัณฑิตวิทยาลัย
			- สำนักงานบัณฑิตวิทยาลัย
			- โครงการจัดการศึกษาระดับปริญญาเอก สาขา ปร.ด.การพัฒนาที่ยั่งยืน
			7. วิทยาลัยนานาชาติ
			- วิทยาลัยนานาชาติ
		4. กิจกรรม : จัดการเรียนการสอนด้าน	
		สังคมศาสตร์ภาคสมทบ	
			1. คณะเศรษฐศาสตร์และบริหารธุรกิจ
			- โครงการจัดการศึกษาภาคสมทบสาขา บช.บ. การบัญชี
			- โครงการจัดการศึกษาภาคสมทบสาขา บธ.บ. การตลาด
			- โครงการจัดการศึกษาภาคสมทบสาขา บธ.บ. การจัดการการค้าปลีก
			- โครงการจัดการศึกษาภาคสมทบสาขา บธ.บ. การประกอบการและการจัดการ

ลำดับ	ผลผลิต	กิจกรรม	หน่วยงาน
			- โครงการจัดการศึกษาภาคสมทบสาขา บธ.บ. การจัดการธุรกิจสมัยใหม่
			2. คณะนิติศาสตร์
			- โครงการจัดการศึกษาภาคสมทบสาขา น.บ.นิติศาสตร์
		5. กิจกรรม : จัดการเรียนการสอนด้าน สังคมศาสตร์ภาคพิเศษ	
			1. คณะมนุษยศาสตร์และสังคมศาสตร์
			- โครงการจัดการศึกษาภาคพิเศษสาขา ศศ.ม. ไทยคดีศึกษา
			- โครงการจัดการศึกษาภาคพิเศษสาขา ศศ.ม. พื้นที่ศึกษา
			- โครงการจัดการศึกษาภาคพิเศษสาขา กศ.ม. ภาษาไทย
			- โครงการจัดการศึกษาภาคพิเศษสาขา กศ.ม. ภาษาอังกฤษ
			- โครงการจัดการศึกษาภาคพิเศษสาขา ศศ.ม. การบริหารและการพัฒนาสังคม
			- โครงการจัดการศึกษาภาคพิเศษสาขา ศศ.ม. ภาษาไทย
			- โครงการจัดการศึกษาระดับปริญญาเอก สาขา ปร.ด. วัฒนธรรมศึกษา
			2. คณะศึกษาศาสตร์
			- โครงการจัดการศึกษาภาคพิเศษ สำนักงานคณะศึกษาศาสตร์
			- โครงการจัดการศึกษาภาคพิเศษสาขา กศ.ม. การบริหารการศึกษา (สงขลา)
			- โครงการจัดการศึกษาภาคพิเศษสาขา กศ.ม. การวิจัยและประเมินผล
			- โครงการจัดการศึกษาภาคพิเศษสาขา กศ.ม. การวัดผลการศึกษา
			- โครงการจัดการศึกษาภาคพิเศษสาขา กศ.ม. เทคโนโลยีและสื่อสารการศึกษา
			- โครงการจัดการศึกษาภาคพิเศษสาขา กศ.ม. หลักสูตรและการสอน (สงขลา)
			- โครงการจัดการศึกษาภาคพิเศษสาขา ศศ.ม. จิตวิทยาการให้คำปรึกษา
			- โครงการจัดการศึกษาภาคพิเศษสาขา กศ.ม. พลศึกษา
			- โครงการจัดการศึกษาภาคพิเศษสาขา กศ.ม. การสอนวิทยาศาสตร์ คณิตศาสตร์และ คอมพิวเตอร์

ลำดับ	ผลผลิต	กิจกรรม	หน่วยงาน
			- โครงการจัดการศึกษาภาคพิเศษสาขา กศ.ม. การศึกษาเพื่อพัฒนาทรัพยากรมนุษย์
			- โครงการจัดการศึกษาระดับปริญญาเอก สาขา กศ.ด. การบริหารการศึกษา
			- โครงการจัดการศึกษาระดับปริญญาเอก สาขา กศ.ด. เทคโนโลยีและสื่อสารการศึกษา
			- โครงการจัดการศึกษาภาคพิเศษสาขา กศ.ม. การสอนวิทยาศาสตร์และคณิตศาสตร์
			3. คณะเศรษฐศาสตร์และบริหารธุรกิจ
			- โครงการจัดการศึกษาภาคพิเศษสาขา บธ.ม. การจัดการธุรกิจ
			4. คณะศิลปกรรมศาสตร์
			- โครงการจัดการศึกษาภาคพิเศษสาขา คศ.ม. ดนตรีสร้างสรรค์
			5. บัณฑิตวิทยาลัย
			- สำนักงานบัณฑิตวิทยาลัย
		6. กิจกรรม : จัดการเรียนการสอนด้าน	
		สังคมศาสตร์-UMDC	
			1. วิทยาลัยการจัดการเพื่อการพัฒนา
4.	ผลผลิต : ผลงานการให้บริการวิชาการ	1. กิจกรรม : จัดอบรมและสัมมนาเชิงวิชาการ หรือปฏิบัติการ	
			1. สำนักส่งเสริมการบริการวิชาการและภูมิปัญญาชุมชน
			2. สำนักบ่มเพาะวิชาการเพื่อวิสาหกิจในชุมชน
			3. ทุกหน่วยงาน
2	แผนงาน : อนุรักษ์ ส่งเสริมและพัฒนา		
	ศาสนา ศิลปะและวัฒนธรรม		
	1. ผลผลิต : ผลงานทำนุบำรุงศิลปวัฒนธรรม		
		1. กิจกรรม : ส่งเสริมการทำนุบำรุงศิลปะ และวัฒนธรรม	
			1. สถาบันทักษิณคดีศึกษา
			2. สำนักงานมหาวิทยาลัย
3	แผนงาน : ส่งเสริมการวิจัยและพัฒนา		
	1. ผลผลิต : ผลงานวิจัยเพื่อถ่ายทอด		
	เทคโนโลยี	1. กิจกรรม : ดำเนินการวิจัยและถ่ายทอด	
		เทคโนโลยี	
			1. สถาบันวิจัยและพัฒนา



ฝ่ายแผนงาน สำนักงานมหาวิทยาลัย มหาวิทยาลัยทักษิณ

 140 หมู่ 4 ถนนกาญจนวนิช ตำบลเขารูปช้าง อำเภอเมือง จังหวัดสงขลา 90000

 0 7431 7600 ต่อ 7800

 <http://planning.tsu.ac.th>

 Planning Thaksin University